

REPUBLIQUE DU CAMEROUN

*Paix – Travail – Patrie*

Ministère de l'Administration  
Territoriale et de la  
Décentralisation

Région du Sud

Département du Dja et Lobo

COMMUNE DE ZOETELE

REPUBLIC OF CAMEROON

*Peace – Work – Fatherland*

Ministry of ~~Territorial~~Territorial  
Administration and Decentralization

South Region

Dja and Lobo Division

ZOETELE COUNCIL

## PLAN COMMUNAL DE DEVELOPPEMENT DE ZOETELE



Réalisé avec :

L'appui technique de l'OAL



Tel : 677.60.22.06,  
E-mail : prodepade@yahoo.fr  
Yaoundé, Essos.



COMMUNE DE ZOETELE. TEL : B.P : 02.ZOETELE, comunedezok@yahoo.fr, Tél :699060776

Et financier du



Tel: 222.28.35.17; BP: 1007  
E-mail:pndp\_crcsud@yahoo.fr  
Ebolowa

**FICHE DE VALIDATION DU PLAN COMMUNAL DE DEVELOPPEMENT**

Le présent Plan Communal de Développement a été validé par les administrations compétentes ci-après :

**Visa du Maire**

**Visa du MINEPAT**

Zoétélé, le .....

Sangmelima Sangmélima, le

**Visa du Préfet**

Sangmelima Sangmélima, le

## SOMMAIRE

<b>FICHE DE VALIDATION DU PLAN COMMUNAL DE DEVELOPPEMENT .....</b>	<b>1</b>
<b>SOMMAIRE.....</b>	<b>2</b>
<b>LISTE DES SIGLES, ACRONYMES ET ABREVIATIONS .....</b>	<b>4</b>
<b>LISTE DES TABLEAUX .....</b>	<b>8</b>
<b>LISTE DES GRAPHIQUES .....</b>	<b><a href="#">Erreur ! Signet non défini.40</a></b>
<b>LISTE DES CARTES .....</b>	<b><a href="#">940</a></b>
<b>LISTE DES PHOTOS.....</b>	<b>10</b>
<b>RESUME DU PCD .....</b>	<b><a href="#">1044</a></b>
<b>I-INTRODUCTION.....</b>	<b>15</b>
I.1- CONTEXTE ET JUSTIFICATION.....	16
I.2- OBJECTIFS DU PCD.....	<a href="#">1647</a>
I.3- STRUCTURE DU DOCUMENT.....	17
<b>II-METHODOLOGIE.....</b>	<b>18</b>
II.1- PREPARATION DE L'ENSEMBLE DU PROCESSUS .....	19
II.1.1- Préparation pédagogique .....	19
II.1.2-Préparation administrative .....	20
II.2- PROCESSUS DE COLLECTE ET D'ANALYSE DES DONNEES .....	21
II.3- CONSOLIDATION DES DONNEES DU DIAGNOSTIC ET CARTOGRAPHIE .....	22
II.4-ATELIER DE PLANIFICATION, MOBILISATION DES RESSOURCES ET PROGRAMMATION.....	<a href="#">2223</a>
II.5-MECANISME DE SUIVI-EVALUATION .....	<a href="#">2324</a>
<b>III- PRESENTATION SOMMAIRE DE LA COMMUNE .....</b>	<b><a href="#">2425</a></b>
III.1- LOCALISATION DE LA COMMUNE .....	<a href="#">2526</a>
III.2- MILIEU BIOPHY SIQUE .....	<a href="#">2829</a>
III.2.1- Climat.....	<a href="#">2829</a>
III.2.2- Relief et sols.....	<a href="#">2829</a>
III.2.3- Hydrographie .....	<a href="#">2829</a>
III.2.4- La flore.....	<a href="#">2830</a>
III.2.5- La faune.....	<a href="#">2934</a>
III.2.6- Carte des ressources naturelles de la Commune .....	<a href="#">3032</a>
III.3- MILIEU HUMAIN.....	<a href="#">3133</a>
III.3.1-Quelques repères historiques de la Commune .....	<a href="#">3133</a>
III.3.2- Population.....	<a href="#">3235</a>
III.4- PRINCIPAUX SERVICES DE L'ESPACE COMMUNAL .....	<a href="#">3844</a>
III.5- PRINCIPALES POTENTIALITES ET RESSOURCES DE LA COMMUNE.....	<a href="#">4445</a>
<b>IV-SYNTHESE DES RESULTATS DU DIAGNOSTIC.....</b>	<b><a href="#">4647</a></b>
IV.1-SYNTHESE DU DIC.....	<a href="#">4748</a>
IV.1.1- Synthèse du DIC en matière de gestion des ressources humaines de la Commune .....	<a href="#">4748</a>

## PLAN COMMUNAL DE DEVELOPPEMENT DE ZOETELE

IV.1.2- Synthèse du DIC en matière de gestion financière de la Commune.....	51
IV.1.3-Synthèse du DIC en matière de gestion du patrimoine communal .....	52
IV.1.4-Synthèse du DIC en matière de gestion des relations .....	53
IV.2- SYNTHESE DES DONNEES SUR LA PETITE ENFANCE .....	54
IV.3- SYNTHESE DES DONNEES SUR LES CHANGEMENTS CLIMATIQUES.....	56
IV.4- PRINCIPAUX PROBLEMES ET BESOINS IDENTIFIES ET CONSOLIDES PAR SECTEUR.....	57
IV.5- TABLEAU SYNTHESE DES 8 MICROPROJETS PRIORITAIRES .....	86
<b>V- PLANIFICATION STRATEGIQUE.....</b>	<b>97</b>
V.1- VISION ET OBJECTIF DU PCD .....	98
V.1.1- Vision de développement de la Commune de Zoétéle .....	98
V.1.2- Objectif du PCD .....	98
V.2- CADRE LOGIQUE PAR SECTEUR.....	99
V.3- COUT ESTIMATIF DU PCD.....	<a href="#">161468</a>
V.4-ESQUISSE DU PLAN D'UTILISATION ET DE GESTION DURABLE DES	
IV.5 - DEVELOPPEMENT DE L'ECONOMIE LOCALE .....	<a href="#">166473</a>
<b>VI- PROGRAMMATION.....</b>	<b><a href="#">168475</a></b>
VI.1- CADRE DE DEPENSES A MOYEN TERME(CDMT).....	<a href="#">169476</a>
VI.2-CADRE SOMMAIRE DE GESTION ENVIRONNEMENTALE DU CDMT .....	<a href="#">183490</a>
VI.2.1- Cadre de gestion environnemental sommaire du CDMT .....	<a href="#">183490</a>
VI.2.2- Plan de gestion environnemental .....	<a href="#">186493</a>
VI.3-PLAN D'INVESTISSEMENT ANNUEL (PIA) .....	<a href="#">188495</a>
VI.3.1-Ressources mobilisables et échéances .....	<a href="#">188495</a>
VI.3.2- Programmation annuelle des projets prioritaires (première année : 2015) ....	<a href="#">189496</a>
VI.3.3-Plan opérationnel en faveur des populations vulnérables .....	<a href="#">197204</a>
VI.4-PLAN DE PASSATION DES MARCHES DU PIA .....	<a href="#">197204</a>
<b>VII- MECANISME DE MISE EN ŒUVRE ET DE SUIVI – EVALUATION.....</b>	<b><a href="#">199206</a></b>
VII.1. COMPOSITION ET ATTRIBUTIONS DU COMITE DE SUIVI-EVALUATION DU PCD	<a href="#">200207</a>
VII.1.1- Missions/ Attributions du Comité de suivi-évaluation.....	<a href="#">200207</a>
VII.1.2- Composition du Comité de suivi .....	<a href="#">200208</a>
VII.2- INDICATEURS DE SUIVI-EVALUATION DU PIA .....	<a href="#">201209</a>
VII.3- DISPOSITIF, OUTILS ET FREQUENCE DU REPORTING.....	<a href="#">203240</a>
VII.4- MECANISME DE PREPARATION DU PIA ET DE REVISION DU PCD.....	<a href="#">204244</a>
<b>VIII-PLAN DE COMMUNICATION SUR LA MISE EN ŒUVRE DU PCD.....</b>	<b><a href="#">205242</a></b>
<b>IX- CONCLUSION.....</b>	<b><a href="#">209246</a></b>
<b>X- BIBLIOGRAPHIE.....</b>	<b><a href="#">211249</a></b>

## LISTE DES SIGLES, ACRONYMES ET ABREVIATIONS

<b>A1 :</b>	Premier Adjoint au Maire
<b>A2 :</b>	Deuxième Adjoint au Maire
<b>AGR :</b>	Activités Génératrices de Revenus
<b>APEE :</b>	Association des Parents d' <del>Elèves</del> <u>Elèves et Enseignants</u>
<b>BIP :</b>	Budget d'Investissement Public
<b>BP :</b>	Budget Prévisionnel
<b>CA :</b>	Compte Administratif
<b>CAMPOST :</b>	Cameroon Postal Services
<b>CAMTEL :</b>	Cameroon Telecommunication
<b>CC :</b>	Comité de Concertation
<b>CCSE :</b>	Comité Communal de Suivi <del>Evaluation</del> <u>Évaluation</u>
<b>CDE</b>	Camerounaise Des Eaux
<b>CDMT :</b>	Cadre de Dépenses à Moyen Terme
<b>CL :</b>	Cadre Logique
<b>CLLS :</b>	Comité Local de Lutte contre le SIDA
<b>CNLS :</b>	Comité National de Lutte contre le SIDA
<b>CRC :</b>	Cellule Régionale de Coordination
<b>CSI :</b>	Centre de Santé Intégré
<b>DR :</b>	Délégation Régionale
<b>ECM :</b>	<del>Education</del> <u>Éducation</u> Civique et Morale
<b>EJBC :</b>	<del>Eglise</del> <u>Église</u> Jean Baptiste du Cameroun
<b>ELECAM :</b>	Elections Cameroon
<b>EM :</b>	<del>Ecole</del> <u>École</u> Maternelle
<b>ENEO :</b>	The Energy Of Cameroon
<b>EP :</b>	<del>Ecole</del> <u>École</u> Publique
<b>EPS :</b>	<del>Education</del> <u>Éducation</u> Physique et Sportive
<b>ESF :</b>	<del>Education</del> <u>Éducation</u> Sociale et Familiale
<b>FEICOM :</b>	Fonds Spécial d' <del>Equipement</del> <u>Équipement</u> et d'Intervention Intercommunale
<b>FMI :</b>	Fond Monétaire International
<b>GIC :</b>	Groupement d'Initiative Commune
<b>GSP :</b>	Groupe Socio-Professionnel
<b>HD :</b>	<del>Hopital</del> <u>Hôpital</u> de <del>Dietriet</del> <u>District</u>

## PLAN COMMUNAL DE DEVELOPPEMENT DE ZOETELE

<b>IAEB :</b>	Inspection d'Arrondissement pour l' <del>Education</del> <u>Éducation</u> de Base
<b>IH:</b>	Industrie de l'Habillement
<b>ISS :</b>	Interview Semi Structurée
<b>IST :</b>	Infection Sexuellement Transmissible
<b>JIF :</b>	Journée Internationale de la Femme
<b>JIFA :</b>	Journée Internationale de la Famille
<b>JIV :</b>	Journée Internationale des Violences faites aux Femmes
<b>MINAC :</b>	Ministère des Arts et de la Culture
<b>MINADER :</b>	Ministère de l'Agriculture et du Développement Rural
<b>MINAS :</b>	Ministère des Affaires Sociales
<b>MINATD :</b>	Ministère de l'Administration Territoriale et de la Décentralisation
<b>MINCOM :</b>	Ministère de la Communication
<b>MINCOMMERCE :</b>	Ministère du Commerce
<b>MINDCAF :</b>	Ministère des Domaines, du Cadastre et des Affaires Foncières
<b>MINEBASE :</b>	Ministère de l' <del>Education</del> <u>Éducation</u> de Base
<b>MINEE :</b>	Ministère de l'Eau et de l' <del>Energie</del> <u>Énergie</u>
<b>MINEFOP :</b>	Ministère de l'Emploi et de la Formation Professionnelle
<b>MINEPAT :</b>	Ministère de l' <del>Economie</del> <u>Économie</u> , de la Planification et de l'Aménagement du Territoire
<b>MINEPDED :</b>	Ministère de l'Environnement, de la Protection de la Nature et du Développement Durable
<b>MINEPIA :</b>	Ministère de l' <del>Elevage</del> <u>Élevage</u> , des Pêches et des Industries Animales
<b>MINESEC :</b>	Ministère des Enseignements Secondaires
<b>MINESUP :</b>	Ministère de l'Enseignement Supérieur
<b>MINFI :</b>	Ministère des Finances
<b>MINFOF :</b>	Ministère des Forêts et de la Faune
<b>MINHDU :</b>	Ministère de l'Habitat et du Développement Urbain

## PLAN COMMUNAL DE DEVELOPPEMENT DE ZOETELE

<b>MINJEC :</b>	Ministère de la Jeunesse et de l' <del>Education</del> <u>Éducation</u> Civique
<b>MINMAP :</b>	Ministère des Marchés Publics
<b>MINMIDT :</b>	Ministère des Mines, de l'Industrie et du Développement Technologique
<b>MINPMEESA :</b>	Ministère des Petites et Moyennes Entreprises, de l' <del>Economie</del> <u>Économie</u> Sociale et de l'Artisanat
<b>MINPOSTEL :</b>	Ministère des Postes et Télécommunications
<b>MINPROFF :</b>	Ministère de la Promotion de la Femme et de la Famille
<b>MINRESI :</b>	Ministère de la Recherche Scientifique et Technique
<b>MINSANTE :</b>	Ministère de la Santé Publique
<b>MINSEP :</b>	Ministère des Sports et de l' <del>Education</del> <u>Éducation</u> Physique
<b>MINT :</b>	Ministère des Transports
<b>MINTP :</b>	Ministère des Travaux Publics
<b>MINTSS :</b>	Ministère du Travail et de la Sécurité Sociale
<b>Nd :</b>	Non déterminé (e)
<b>OAL :</b>	Organisme d'Appui Local
<b>ONG :</b>	Organisation Non Gouvernementale
<b>OSC :</b>	Organisation de la Société Civile
<b>PAJER-U :</b>	Programme d'Appui à la Jeunesse Rurale et Urbaine
<b>PCC :</b>	Plan de Communication Communale
<b>PCD :</b>	Plan Communal de Développement
<b>PCT :</b>	Physique-Chimie-Technologie
<b>PIA :</b>	Plan d'Investissement Annuel
<b>PIAASI :</b>	Projet Intégré en faveur des Acteurs du Secteur Informel
<b>PM :</b>	Pour Mémoire
<b>PME/PMI :</b>	Petite et Moyenne Entreprise / Petite et Moyenne Industrie
<b>PMH :</b>	Pompe à motricité humaine
<b>PNDP :</b>	Programme National de Développement Participatif

## PLAN COMMUNAL DE DEVELOPPEMENT DE ZOETELE

<b>PNUD :</b>	Programme des Nations Unies pour le Développement
<b>POS</b>	Plan d'Occupation des Sols
<b>PRO_ADP :</b>	Proiciel d'Aide au Développement Participatif
<b>PRODEPAD :</b>	Promotion pour le Développement Participatif et la Décentralisation
<b>PSU</b>	Plan Sommaire d'Urbanisation
<b>PSV :</b>	Personne Socialement Vulnérable
<b>PUGDT :</b>	Plan d'Utilisation et Gestion Durable des Terres
<b>PV :</b>	Procès-Verbal
<b>RM :</b>	Receveur Municipal
<b>SAR/SM :</b>	Section Artisanale rurale/ Section Ménagère
<b>SDE :</b>	Service Déconcentré de l' <del>Etat</del> <u>État</u>
<b>SG :</b>	Secrétaire Général
<b>SIDA :</b>	Syndrome d'Immuno Déficience Acquise
<b>SODECAO :</b>	Société de Développement du Cacao
<b>TdR :</b>	Termes de Référence
<b>VIH :</b>	Virus de l'Immuno déficience Humaine



**LISTE DES TABLEAUX**

Tableau 1 : Répartition des villages par groupement ..... [2526](#)

Tableau 2 : Profil historique ..... [3133](#)

Tableau 3 : Récapitulatif des dirigeants de la Commune de Zoétélé ..... [3234](#)

Tableau 4 : Répartition des villages par groupement ..... [3335](#)

Tableau 5 : Répartition de la population communale par tranche d'âge et par villages ..... [3436](#)

Tableau 6 : Principaux services de l'espace communal ..... [3844](#)

Tableau 7 : Principales potentialités et ressources de la Commune ..... [4445](#)

Tableau 8 : Synthèse du DIC en matière de gestion des ressources humaines de la Commune ..... [4748](#)

Tableau 9 : Synthèse du DIC en matière de gestion financière de la Commune de Zoétélé. 51

Tableau 10 : Synthèse du DIC en matière de gestion du patrimoine communal ..... 52

Tableau 11 : Synthèse du DIC en matière de gestion des relations ..... 53

Tableau 12 : Synthèse des données sur la petite enfance ..... 54

Tableau 13 : Synthèse des données sur les changements climatiques ..... 56

Tableau 14 : Principaux problèmes et besoins identifiés et consolidés par secteur ..... 57

Tableau 15 : Synthèse des 8 microprojets prioritaires ..... 86

Tableau 16 : CL Secteur Agriculture ..... 99

Tableau 17 : CL Secteur Elevage, pêche et Industries Animales ..... [102403](#)

Tableau 18 : CL Secteur Santé Publique ..... [104405](#)

Tableau 19 : CL Secteur Travaux publics ..... [108410](#)

Tableau 20 : CL Secteur Education de base ..... [112415](#)

Tableau 21 : CL Secteur Arts et Culture ..... [118420](#)

Tableau 22 : CL Secteur Promotion de la femme et de la famille ..... [119422](#)

Tableau 23 : CL Secteur Affaires sociales ..... [121424](#)

Tableau 24 : CL Secteur Eau ..... [122425](#)

Tableau 25 : CL Secteur Energie ..... [128434](#)

Tableau 26 : CL Secteur Enseignements secondaires ..... [130434](#)

Tableau 27 : CL Secteur Emploi et formation professionnelle ..... [133437](#)

Tableau 28 : CL Secteur Travail et sécurité sociale ..... [134439](#)

Tableau 29 : CL Secteur Tourisme et loisirs ..... [135440](#)

Tableau 30 : CL Secteur Forêts et faune ..... [136442](#)

Tableau 31 : CL Secteur Environnement, protection de la nature et développement durable ..... [138443](#)

Tableau 32 : CL Secteur Habitat et développement urbain ..... [139444](#)

Tableau 33 : CL Secteur Domaines, cadastre et affaires foncières ..... [141446](#)

Tableau 34 : CL Secteur Recherche scientifique et innovation ..... [142447](#)

Tableau 35 : CL Secteur Commerce ..... [142448](#)

Code de champ modifié

Code de champ modifié



### LISTE DES PHOTOS

Photo 1 : Atelier de restitution de la formation des OAL de Sangmélina dans la Salle des Actes de la Mairie de Zoétéle. .... 20

Photo 2 : Cartographie participative..... 22

Photo 3 : Photo de famille prise lors de l'atelier de planification. [Erreur ! Signet non défini.](#)23

Code de champ modifié

## RESUME DU PCD

## PLAN COMMUNAL DE DEVELOPPEMENT DE ZOETELE

Dans le cadre du processus de décentralisation consacré par la Constitution de 1996 et promu dans les faits par les lois relatives à l'orientation de la décentralisation et applicables aux Communes et aux Régions, le Gouvernement Camerounais a conçu et mis en place, avec le concours des Bailleurs de fonds, le Programme National de Développement Participatif (PNDP).

Il s'agit, pour cet Organisme, de doter les Collectivités Territoriales Décentralisées des méthodes, outils et moyens nécessaires à une participation active au processus de développement local à travers le renforcement des capacités techniques et opérationnelles. Il s'agit également de doter les CTD de moyens financiers progressifs pouvant leur permettre de réaliser leurs microprojets issus d'une démarche participative : l'élaboration des PCD et des divers appuis issus des multiples conventions restant jusqu'ici les priorités de l'heure.

Il est ainsi question d'élaborer un document de base, le Plan Communal de Développement (PCD) dont l'objectif global est de doter la Commune d'une vision de développement élaborée à l'issue d'un processus participatif. Il permet l'organisation des acteurs locaux autour d'un programme commun, pour gérer de manière rationnelle et transparente, les ressources de la Collectivité. Cet outil essentiel dans le processus, participe d'une recherche active des voies et moyens permettant à la Commune de booster son propre développement, aussi bien sur le plan socio-économique que culturel.

Dans une démarche méthodologique participative, l'Exécutif communal, les Conseillers Municipaux, Cadres de la Mairie, l'Autorité de tutelle, les Sectoriels, Hommes politiques, Autorités traditionnelles et religieuses religieuses, Elites Élites et forces vives, Représentants d'associations et autres Organisations de la Société Civile (OSC) et opérateurs économique ont fortement contribué à la réussite des différentes étapes du processus d'élaboration du PCD de la Commune de Zoétéélé qui en comporte sept à savoir : **la préparation de l'ensemble du processus, le diagnostic participatif (DIC, DEUC, DPNV), la planification, la mobilisation des ressources, la programmation, la mise en œuvre du PCD, le suivi-évaluation participatif.**

Le diagnostic participatif (DIC, DEUC et DPNV) a permis d'identifier les différents problèmes qui minent le développement de la Commune de Zoétéélé. Certes, il existe des problèmes dans chacun des 28 secteurs étudiés. Ainsi, les préoccupations majeures portent sur :

- **L'insuffisance des infrastructures hydrauliques** : avec 72 puits, 42 forages et 1 AEP offrant de l'eau potable pour 36 238 habitants, la Commune de Zoétéélé demeure dans un fort besoin en eau potable.

## PLAN COMMUNAL DE DEVELOPPEMENT DE ZOETELE

- **Le très mauvais état et l'insuffisance de l'ensemble des infrastructures routières** avec 382 km de routes à réhabiliter, 317,8 km de routes à ouvrir et 112 km de routes à bitumer.
- **L'insuffisance des infrastructures sanitaires** avec seulement quatorze (14) Centres de Santé Intégrés (CSI) et deux (2) hôpitaux<sup>1</sup>. Ces centres souffrent d'un manque d'effectifs et d'équipements en général.

La consolidation des résultats du diagnostic nous a ~~conduit~~conduits à formuler au niveau communal les différents problèmes relevés par secteur. Nous les avons analysés et ensuite nous avons défini une esquisse de solutions endogènes et exogènes.

Il en ressort ainsi que, sur le plan économique il s'agit de mieux organiser et de promouvoir d'une part les activités agricoles (cultures vivrières et de rente) et d'autre part l'exploitation de certaines ressources naturelles présentes dans cette localité (pierres, grottes, latérite, sable, bois, chutes, etc.). Celles-ci pourraient ~~ainsi~~ainsi créer un grand nombre d'emplois à l'horizon 2035.

Sur le plan social, il a été question d'élaborer des stratégies sectorielles permettant à la majorité de la population d'avoir un accès plus facile aux services sociaux de base. Ces dernières ont pris en compte non seulement l'aspect genre, mais également la résolution des problèmes qui touchent les couches sociales les plus vulnérables dont la petite enfance.

S'agissant des microprojets identifiés dans chaque village, leur examen a tenu compte des impacts socio-environnementaux possibles aussi bien à la réalisation des ouvrages qu'à leur exploitation. Les aspects socio-environnementaux devraient être pris en compte avant et pendant l'identification des projets.

Au niveau de l'Institution communale, un plan de formation et de renforcement des capacités des différentes parties prenantes (Exécutif Municipal, Conseillers Municipaux, Agents Communaux et autres Personnels Techniques) a été élaboré en vue d'améliorer la gestion communale et d'apporter un mieux-vivre aux populations.

Le présent PCD qui définit la vision de la Commune à court, moyen et long terme, est un document de stratégie globale intégrée, socle de toute action à engager au moins dans les dix (10) prochaines années pour le développement de la Commune. On y trouve la liste des besoins par secteur et par village ainsi que celle des microprojets prioritaires retenus dans chaque zone.

<sup>1</sup>Hôpital de District de Zoétélé-Ville et l'Hôpital St Michel de Nden (Nkoumadjap 2).

## PLAN COMMUNAL DE DEVELOPPEMENT DE ZOETELE

Sa mise en œuvre nécessitera la mobilisation d'importantes ressources financières évaluées à environ **34 768 195 000 (Trente-quatre milliards sept cent ~~soixante huit~~soixante-huit millions cent ~~quatre-vingt~~quatre-quinze-vingt-quinze mille) Francs CFA.**

Un Cadre de Dépenses à Moyen Terme (CDMT) a été élaboré sur la base des ressources mobilisables. En effet, ces ressources ont été calculées sur la base des recettes moyennes de la Commune sur une période de trois (03) ans, et sur celles mobilisables auprès des partenaires externes, susceptibles de financer certains projets. Le montant du CDMT s'élève ainsi à **4 034 770 134 (Quatre milliards ~~trente-quatre~~trente-quatre millions sept cent ~~soixante-dix~~soixante-dix mille cent ~~trente-quatre~~trente-quatre) Francs CFA.**

Le Plan d'Investissement Annuel (PIA) encore dénommé Plan de Campagne, donne la liste des projets à réaliser au cours de la première année du PCD, sur la base des ressources disponibles et mobilisables. Pour la Commune de Zoétéélé, la mise en œuvre du PIA en 2015 nécessitera des ressources évaluées à environ **942 093 017 (neuf cent ~~quarante~~quarante-deux millions ~~quatre-vingt~~quatre-vingt treize mille dix-sept) Francs CFA.**

En vue de permettre à la Commune de s'informer et de rendre compte aux populations du niveau de mise en œuvre du PCD<sup>2</sup>, un dispositif de Suivi-~~Evaluation~~Évaluation au niveau communal a été mis en place et un Plan de Communication Communale élaboré.

---

<sup>2</sup>Réaliser les objectifs du contrôle citoyen.

## I-INTRODUCTION



## I.1- CONTEXTE ET JUSTIFICATION

En tant qu'espace géographique d'une part et Institution d'autre part, la Commune constitue la plus petite unité territoriale bénéficiant d'une autonomie administrative et financière pour la gestion des intérêts locaux. Elle jouit de ce fait d'un statut de personne morale de droit public.

Avec la promulgation des lois sur la décentralisation, celle du 22 juillet 2004 (N° 2004/017), portant sur l'orientation de la décentralisation, les deux autres fixant respectivement les règles applicables aux Communes (N° 2004/018) et aux Régions (N° 2004/019), les Communes ont vu leurs pouvoirs s'étendre.

De plus en 2009, le Gouvernement camerounais a mis en place un Document de Stratégie pour la Croissance et l'Emploi, (DSCE), qui définit de nouvelles orientations de la politique gouvernementale sur 10 (dix) ans. Ce DSCE est conforté par la vision du Chef de l'~~Etat~~ qui prévoit l'émergence du Cameroun à l'horizon 2035.

Pour atteindre cet objectif, l'année 2010 a été marquée par le début effectif de la mise en œuvre du transfert des compétences et des moyens, de l'État vers les Collectivités Territoriales Décentralisées. Compétences qui confèrent désormais, aux Communes, un rôle central dans la prise d'initiative, la promotion, la coordination des actions de développement économique, social, éducatif, sanitaire, culturel et sportif de leurs collectivités.

De plus le Chef de l'~~Etat~~, Monsieur Paul Biya, affirma dans une circulaire (N° 002 CAB/PR) du 09 Juillet 2012 que : « *Les discussions sur les projets proposés à inscrire au Budget d'Investissement Public (BIP) se feront sur la base des objectifs, programmes, actions, projets et des tâches inscrits dans les CDMT tels qu'ils découlent des Plans d'Actions Prioritaires (PAP) et des Plans Communaux de Développement (PCD)* ». Aussi le problème de la capacité de réaction et d'adaptation des Communes aux nouvelles exigences se pose avec d'acuité.

Le Programme National de Développement Participatif (PNDP) est un organe mis sur pied par le Gouvernement camerounais avec l'appui des Bailleurs de Fonds pour accélérer la mise en œuvre du développement local des CTD. C'est dans cette lancée que la Commune de Zoétéle et le PNDP se sont engagés à joindre leurs efforts dans la perspective d'un partenariat durable dont les contours ont été définis dans les termes de la convention PCD N° 13/2012/PNDP-Commune de Zoétéle. Il est question, dans le cadre des activités liées à celle-ci, d'élaborer le Plan Communal de Développement (PCD) de Zoétéle.

## I.2- OBJECTIFS DU PCD

Le Plan Communal de Développement (PCD) a pour objectif global de doter la Commune d'une vision de développement élaborée à l'issue d'un processus participatif.

De manière spécifique, le PCD a pour objectif de :

- Réaliser la monographie de la Commune ;
- Mener le diagnostic participatif ;
- ~~Elabore~~~~Elabore~~ Elaborer la planification stratégique;
- Présenter les ressources mobilisables par la Commune ;
- Programmer les investissements ;

## PLAN COMMUNAL DE DEVELOPPEMENT DE ZOETELE

- ~~Elaborer~~Elaborer le cadre socio-environnemental sommaire des investissements du CDMT ;
- Mettre en place un dispositif de suivi-évaluation de la mise en œuvre du PCD;

### I.3- STRUCTURE DU DOCUMENT

Le présent rapport des travaux sur le terrain a trait à la présentation des données consolidées du diagnostic participatif élaboré dans les cinquante-cinq (55) villages que compte la Commune de Zoétéélé. Il comporte les principales articulations ci-après :

1. Résumé ;
2. Introduction ;
3. Méthodologie ;
4. Présentation sommaire de la Commune ;
5. Synthèse des résultats du diagnostic participatif ;
6. Planifications stratégique ;
7. Programmation ;
8. Mécanisme de suivi-évaluation ;
9. Plan de communication sur la mise en œuvre du PCD ;
10. Conclusion ;
11. Bibliographie.

## II-METHODOLOGIE

## PLAN COMMUNAL DE DEVELOPPEMENT DE ZOETELE

Considérant les objectifs de la mission et les résultats attendus ci-dessus mentionnés d'une part, les acquis des différents séminaires organisés par le PNDP ainsi que d'autres formations sur « la planification locale » d'autre part, le schéma général de la démarche méthodologique que nous avons appliquée est basé sur une approche **systemiquesystemique**. Approche préconisée par le PNDP, dans son Manuel d'Exécution et dans le Guide Méthodologique d'Approche Participative du MINEPAT, ainsi que sur les expériences des missions similaires que nous avons effectuées.

### II.1- PREPARATION DE L'ENSEMBLE DU PROCESSUS

Cette phase a comporté deux séquences (pédagogique et administrative) et a consisté en une large campagne de sensibilisation et d'information aussi bien des autorités locales que des populations conduite par les experts du GIC PRODEPA D en collaboration avec l'Institution Communale.

#### II.1.1- Préparation pédagogique

Afin d'enrichir et d'harmoniser les capacités des différentes parties prenantes en matière de planification communale, nous avons assisté :

- Du 22 mai au 03 Juin 2014 : à un atelier de formation des OAL, des présidents de CoPil et Agents Communaux de Développement pour l'actualisation des PCD, tenu à Sangmélina.
- Du 01 au 04 Juillet 2014 : à la restitution de ladite formation, dans la salle des actes de la Mairie de Zoétéle, aux membres du CoPil et de l'OAL.
- Le 12 octobre 2014 : à la séance de remise à niveau des experts retenus pour l'élaboration du DPNV (séance tenue dans nos locaux sis à Essos, Yaoundé).
- Du 8 au 11 décembre 2014, l'ensemble des équipes devant planifier dans les villages, se sont retrouvés dans les villages Fibot et Ebamina I, pour un test de cas pratique. **À** l'issue de ce travail, un échange constructif a eu lieu au village test Fibot, pour harmoniser les expertises à mener dans les villages.



Photo 1 : Atelier de restitution de la formation des OAL de Sangmélina dans la Salle des Actes de la Mairie de Zoétélé.

### II.1.2-Préparation administrative

Il s'est agi, au cours de cette séquence, de prendre contact avec les autorités administratives et d'arrêter le calendrier de déroulement des activités du processus de planification:

- Les 06 et 07 Juin 2014 : Rencontre avec l'Exécutif municipal et le Sous-préfet de l'Arrondissement de Zoétélé. Au cours des entretiens, il a été question de présenter les aspects méthodologiques du processus, des modalités pratiques et d'arrêter la date du lancement officiel de la planification.
- Le 14 Juin 2014 : Le lancement officiel du processus de planification en présence du Gouverneur de la Région du Sud, en tournée socioéconomique, du Préfet et du Sous-préfet, a été effectué.
- Du 8 au 12 Juillet : Préparation du DIC et du DEUC. Au cours de celle-ci, les membres de l'OAL ont rencontré **Mme NGBWA Née BIKIE Odile**, Maire de la Commune de Zoétélé, **M. NDOBO KUNTZ Placide**, Sous-préfet de l'Arrondissement de Zoétélé, les Délégués d'Arrondissement, les chefs d'agence et entreprises (CDE, CAMPOST,

## PLAN COMMUNAL DE DEVELOPPEMENT DE ZOETELE

CAMTEL, ENEO) ainsi que d'autres acteurs impliqués dans le processus (Secrétaire Général de la Mairie, personnel de la Mairie, Conseillers municipaux, les chefs traditionnels de l'Espace Urbain). Des fiches de recueil des données ont été remises aux différents acteurs.

- Du 4 au 8 Décembre 2014 : Des lettres signées du Sous-préfet de l'Arrondissement de Zoétéle ont été remises aux chefs des différents villages de la Commune de Zoétéle, les invitant ainsi à bien recevoir les équipes de l'OAL devant séjourner dans leur village, dans le cadre de l'exercice du DPNV.

### II.2- PROCESSUS DE COLLECTE ET D'ANALYSE DES DONNEES

Du 14 Juillet 2014 au 23 Janvier 2015, nos équipes ont été déployées sur le terrain suivant une programmation préétablie. Le processus de collecte des données a été conduit de manière participative lors des différents diagnostics (DIC, DEUC, DPNV).

- Du 14 au 18 Juillet 2014: ~~Elaboration~~Elaboration du Diagnostic Institutionnel Communal (DIC) ; diagnostic au cours duquel il était question de déceler les forces et faiblesses de la Mairie de Zoétéle sur quatre axes à savoir : la gestion des ressources humaines, la gestion financière, la gestion du patrimoine et la gestion des relations. Pour ce faire, nous avons utilisé comme outils : le guide d'ISS avec les sectoriels, les fiches techniques de collecte des données, le guide de collecte des informations générales sur la Commune, les éléments clés du DIC.
- Du 14 au 18 Juillet 2014 : ~~Elaboration~~Elaboration du Diagnostic de l'Espace Urbain (DEUC). Diagnostic au cours duquel il était question de permettre aux populations de mieux connaître leur environnement, leur contrainte, atouts et potentialités ; de relever les difficultés que rencontrent les populations et corps de métier, les analyser et identifier des solutions prioritaires (endogènes et exogènes). ~~A~~A cet effet, les opérations ci-après ont été effectuées : la délimitation de l'espace urbain, la cartographie participative de la ville (et éventuellement le transect), la collecte des données socioéconomiques et environnementales, la collecte des données géoréférencées. Nous avons utilisé comme outils : les fiches de collecte des données socioéconomiques de l'espace urbain, le Guide d'entretien ISS, la matrice de captage des données liés aux Changements Climatiques, le guide d'entretien avec les corps et les couches vulnérables, la matrice de diagnostic des ressources naturelles, la matrice des aspects liés à la petite enfance et les fiches de collecte des données de base, etc.
- Du 09 Décembre 2014 au 23 Janvier 2015 : ~~Elaboration~~Elaboration du Diagnostic Participatif Niveau Village (DPNV). Diagnostic au cours duquel il était question de permettre aux populations de mieux connaître leur environnement, leur contrainte, atouts et potentialités ; de relever les difficultés que rencontrent les populations et identifier des solutions prioritaires (endogènes et exogènes). ~~A~~A cet effet, nous avons utilisé comme outils : le profil historique, la cartographie villageoise, le Transect, le Diagramme de Venn, le Guide d'entretien ISS niveau village, la matrice de captage des aspects liés aux Changements Climatiques niveau village, Matrice de prise en compte des aspects liés à la petite enfance, les fiches de collecte des données de base, etc.



Photo 2 : Cartographie participative.

### II.3- CONSOLIDATION DES DONNEES DU DIAGNOSTIC ET CARTOGRAPHIE

Une fois la phase du diagnostic achevée, il s'est agi, du 26 Janvier au 14 Février 2015, d'établir la situation de référence et de consolider les données par secteur (grâce au remplissage du fichier Excel consolidation des données), de formuler les solutions transversales (fichier Excel état des besoins), de consolider les matrices (ressources naturelles, petite enfance, changements climatiques), élaborer l'esquisse de PUGDT, de renseigner le progiciel d'aide au développement participatif (PRO\_ADP) et d'établir un atlas des cartes thématiques de la Commune. Ces activités se sont déroulées en nos bureaux par les neuf (09) chefs d'équipe retenus.

Du 4 au 5 Mars 2015, une réunion de consolidation s'est tenue dans la salle des actes de la Mairie de Zoétélé, en vue de permettre à l'Exécutif municipal ~~et~~ au CoPil, d'apprécier les résultats obtenus et d'y apporter éventuellement des modifications et/ou observations.

### II.4- ATELIER DE PLANIFICATION, MOBILISATION DES RESSOURCES ET PROGRAMMATION

Sur la base des informations issues de la consolidation des données récoltées, les Cadres Logiques (CL) préalablement établis ont été transmis aux sectoriels qui les ont examinés. Lors de l'atelier de planification qui s'est déroulé du 22 au 23 Avril 2015, dans la salle des actes de la Mairie, en présence de nombreux Sectoriels départementaux, ainsi que des Conseillers Municipaux, il a été question de les enrichir et de les valider.

## PLAN COMMUNAL DE DEVELOPPEMENT DE ZOETELE

En ce qui concerne la mobilisation des ressources ; cette séquence a consisté en la présentation des sources de financement dont pourrait bénéficier la Commune de Zoétéle pour réaliser son plan à court et moyen terme. Il est revenu à **Madame le Maire NGBWA née BIKIE Odile** de présenter au Conseil Municipal, les différentes sources de financement qu'elle entend mobiliser à cet effet.

Sur la base des ressources mobilisables, une programmation des projets prioritaires à réaliser en 2015 a été faite (le PIA) d'une part, et d'autre part celle relative aux priorités classées pour les trois (03) prochaines années a été arrêtée (le CDMT).



Code de champ modifié

### II.5-MECANISME DE SUIVI-EVALUATION

Pour cette phase, il était question, lors de l'atelier d'élaboration du PCD, de mettre en place une structure qui permette à l'organe Exécutif de la Commune de suivre, de rendre compte du niveau d'exécution des activités et de renforcer l'appropriation du processus d'élaboration du PCD. En d'autres termes, il s'agit d'un organe chargé de :

- Mesurer le taux de réalisation des actions prévues dans le PCD ;
- Apprécier le niveau d'engagement des responsables dans leurs tâches ;
- Apprécier le niveau d'atteinte des résultats ;
- Apprécier les changements opérés au niveau des personnes, des structures, et de la Commune ;
- Faire une évaluation périodique de la mise en œuvre du plan ;
- Rendre compte à l'Exécutif Municipal et au Conseil Municipal.



### **III- PRESENTATION SOMMAIRE DE LA COMMUNE**

### III.1- LOCALISATION DE LA COMMUNE

Créée en 1955 dans la Région du Sud, la Commune de Zoétéélé est l'une des huit (08) Communes constituant le Département du Dja et Lobo. Située à 73 km de Sangmélina, Chef-lieu dudit Département, cette sphère territoriale de plusieurs ethnies compte cinquante-cinq (55) villages regroupés en six (06) groupements répartis ainsi qu'il suit :

Tableau 1 : Répartition des villages par groupement

Groupements	Nombre de villages/Quartiers	Dénomination des villages	Principales ethnies
MVOG MEZANG	16	ZOTELE-VILLAGE I, OVENG, MEYILA, MENGBWA, NSIM, NKOUMADJAP III, MEYIBOTO, OTETEK, MEBA, MESSOK, ETOTO, ZOETELE-VILLAGE II, BIBAE, AWOUT, KONDEMEYOS, ABANGOK	Fong
MVOG ZOMO	13	MELOMEBAE, MESSAM, MVOUTESSI II, MVOUTESSI I, ESSA, KONDEBILONG, NKOLFITI, EBAMINA I, MINKOUMOU, EBAMINA II, FIBOT, ENYENG, NGOLBANG,	Fong
MVOG ZANG	6	EKOMBITE, NGOUGOUMOU I, BIDOUMBA, WOABETE, NKOLASSOK, OVENG	Bulu
MVOG ELLA	6	NGOMEDJAP, BIBOULEMAN, NKOUMADJAP I, BIYAN, NKOLFONG, NKOUMADJAP II	Fong
ZOÉTÉLÉ	9	ENAMEGAL, KONDEBIYEN, OLOUNOU, NKOLBANG, ENGOUTOUK, MBEDOUMOU, NKILZOK, NDEME, NNEMEYONG	Fong
YEMFECK	5	AKOK, YEM, ADJAP, MEKAK, NGOUGOUMOU I,	Fong
QUARTIERS (ZONE URBAINE)	4	NEWTOWN, LAG-LAC, AKOA, PLATEAU	Fong

Code de champ modifié

Mis en forme : Français (France)

Mis en forme : Français (France)

Mis en forme : Français (France)

Mis en forme : Français (France)

Sa localisation à 117 km de Yaoundé (capitale politique du Cameroun) et à 163 km d'Ebolowa (chef-lieu de la Région du Sud) lui fait bénéficier de nombreux avantages.

Établie sur une superficie d'environ 1064 km<sup>2</sup>, elle est limitée :

- Au Nord-Ouest par les Communes de Nkolmetet et d'Akoéman dans la Région du Centre ;
- Au Nord-Est par la Commune d'Endom, Région du Centre ;
- Au Sud, la Commune de Sangmélina, Région du Sud ;
- Au Sud-Est, la Commune de Meyomessala, Région du Sud ;
- À l'Ouest la Commune de Ngoulemakong, Région du Sud.

PLAN COMMUNAL DE DEVELOPPEMENT DE ZOETELE

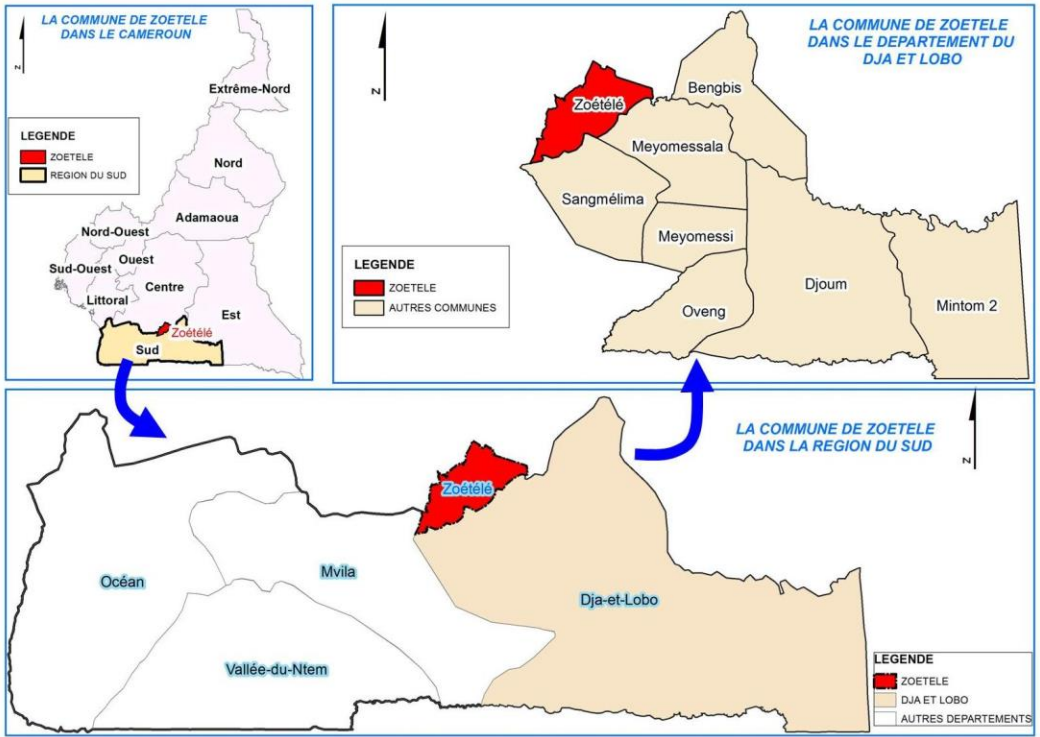

Carte N° 1 : Localisation de la Commune de Zoétéle

Code de champ modifié

PLAN COMMUNAL DE DEVELOPPEMENT DE ZOETELE

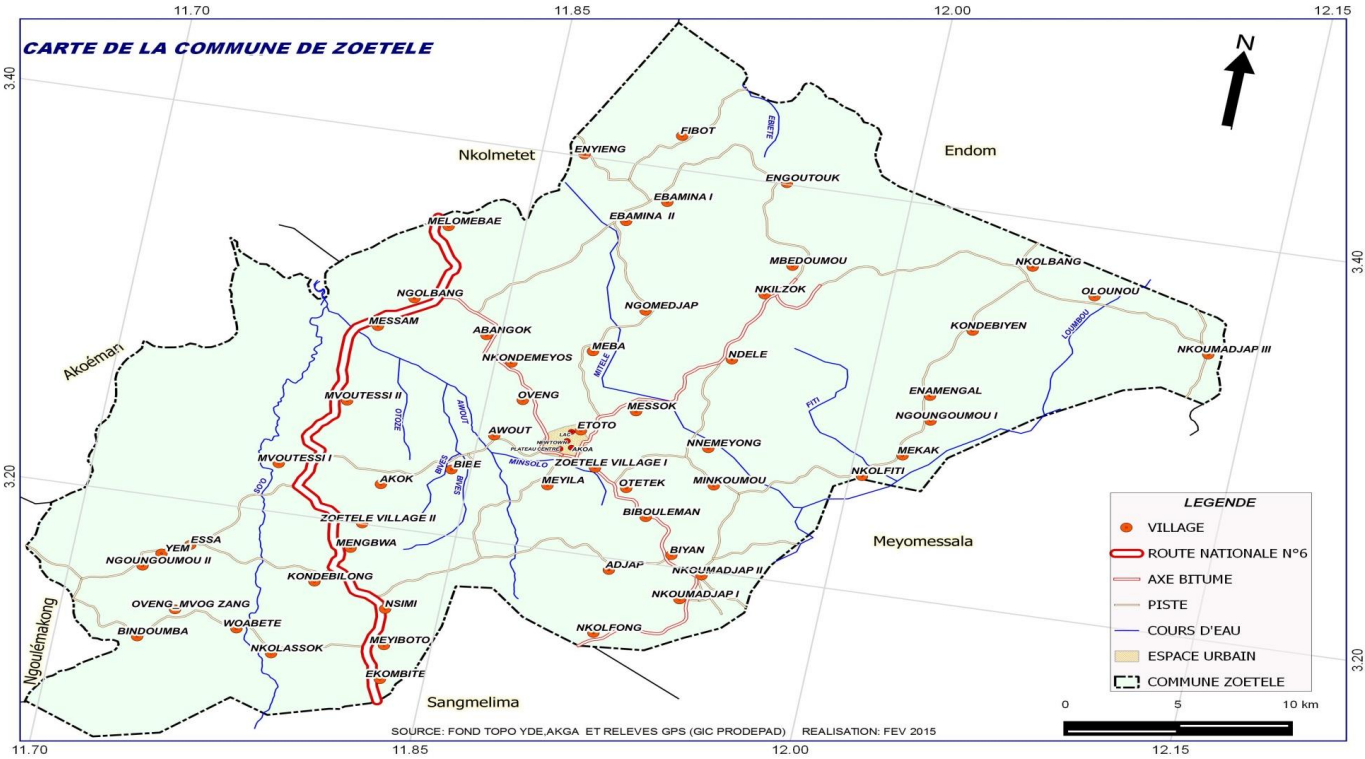

Carte N° 2 : Carte de la Commune de Zoétélé

Code de champmodifié

### III.2- MILIEU BIOPHYSIQUE

#### III.2.1- Climat

Dans l'ensemble, la Commune subit l'influence du climat équatorial à deux saisons de pluies entrecoupées de deux saisons sèches:

- La grande saison des pluies, de Septembre à Novembre ;
- La grande saison sèche, de Décembre à Février ;
- La petite saison sèche, de Juillet à Août ;
- La petite saison des pluies, de Mars à Juin.

Les précipitations annuelles moyennes se situent entre 1 500 et 2 000 mm avec des températures qui oscillent autour de 25°C. Le degré hygrométrique est assez élevé, 80 % en moyenne.

#### III.2.2- Relief et sols

La Commune de Zoétélé fait partie intégrante du plateau Sud Camerounais, arrosé par le Dja et ses affluents. À l'exception de quelques perturbations topographiques mineures (talwegs en conissé, effondrement, etc.), le relief de Zoétélé est très peu accidenté, généralement plat ou avec de faibles pentes. L'altitude moyenne varie entre 600 et 700 m.

Concernant les sols, la Commune de Zoétélé en comporte essentiellement deux types :

- Les sols ferrallitiques typiques caractérisés par l'individualisation des oxydes ou hydroxydes de fer et d'alumine, de nature jaune, dérivés de roches métamorphiques diverses. Ils sont issus des roches mères composées de gneiss ou de migmatites, ou de granites à pyroxène du socle métamorphique.
- Les sols hydromorphes : Appartiennent aux groupes de sols à accumulation de matière organique divisés en sols de marais et sols marécageux. Le niveau de la nappe phréatique est le plus souvent très élevé pendant toute l'année : le sol ne sèche jamais et la transformation des produits végétaux est fortement inhibée.

#### III.2.3- Hydrographie

L'hydrographie de la Commune de Zoétélé est très dense. On y constate de nombreuses rivières qui prennent leurs sources sur le fleuve *Lobo*. Celles-ci sont pour la plus part à régime permanent. Elles sont de nature peu profonde et encombrées de bancs de sable et de roches. Les plus importantes sont : *Awout*, *Mintele* et la *Lobo*.

#### III.2.4- La flore

Il existe plusieurs poches de forêts secondaires et tertiaires qui varient en densité, superficie et types de sols. Elles sont réparties en deux catégories :

### III.2.4.1-Formation forestière sur sol ferme

C'est une forêt dense de type semi décidue de moyenne altitude caractérisée par l'abondance des sterculiacées<sup>3</sup> (*Triplochylon scléroxyton*, *Sterculia*, *Rhinopetales*, *Eribroma oblongam* ...) qui cohabitent avec de nombreuses autres familles commercialement intéressantes notamment les méliacées<sup>4</sup> de grande valeur (*Entandrophragma spp*) les sapotacées (*Baillonella toxisperma*, *aningeria robusta*...) et de nombreuses espèces consommables par l'homme.

### III.2.4.2-Autres formations forestières et les terrains forestiers

On distingue comme formations forestières, les formations arborées marécageuses (forêts marécageuses proprement dites à *vapaca guineensis*, forêts marécageuses...) qui occupent 20,9 % des zones boisées. On les retrouve dans les zones de plantation et de cultures sur d'anciens champs défrichés le long des axes routiers.

Les différents groupes de strates forestières rencontrées dans cette zone sont : la forêt dense humide sempervirente, la forêt secondaire jeune, la forêt secondaire adulte, la forêt secondaire à musanga, la forêt inondée en permanence, la forêt inondée temporairement et la forêt marécageuse à raphia.

### III.2.4.3-Les produits forestiers non ligneux

La collecte des produits forestiers non ligneux est essentiellement traditionnelle. Les produits à fort potentiel commercial comme l'huile de Moabi (*Baillonella toxisperma*), les amandes d'Ando'ok (*Irvingia gabonensis*), le safoutier (*Dacryodes edulis*) ou le djansang (*Ricinodendron heudelotii*) ne sont pour le moment exploités que pour l'autoconsommation. La situation est similaire pour les lianes et les rotins qui alimentent l'artisanat local.

### III.2.4.4-Les variétés de bois existant dans la Commune de Zoétéle

Nous rencontrons comme variétés de bois : le Tali, l'Iroko, le Padouk, le Moabi, l'Okan, l'Azobe, le Kossipo, le Lotofa, le Bilinga, l'Ayous et le Bubinga.

### III.2.5- La faune

La faune sauvage est caractéristique des forêts denses humides. Parmi les espèces les plus fréquemment rencontrées, figurent le pangolin géant (*Manis gigantea*), le chat-tigre (*felis aurata*), le céphalophe à dos jaune (*Cephalophus sylvicultor*), la mangouste (*Herpestes sanguinens*), l'athérure africain (*Atherurus africanus*), l'aulacode (*Thryonomys Swinderiamus*), le rat palmiste (*Xérus erythropus*), l'écureuil (*Hélioseiurus pyrropus*), etc.

<sup>3</sup> Sterculiacées: Famille de plantes arborescentes tropicales à laquelle appartient le cacaoyer ; le dictionnaire de notre temps 1990, Hachette, Paris 1989.

<sup>4</sup> Méliacées: Familles d'arbres dicotylédones comprenant des arbres ou arbustes des régions chaudes, à bois dur, coloré, parfois aromatique (manguier, pistachier, etc.)

III.2.6- Carte des ressources naturelles de la Commune

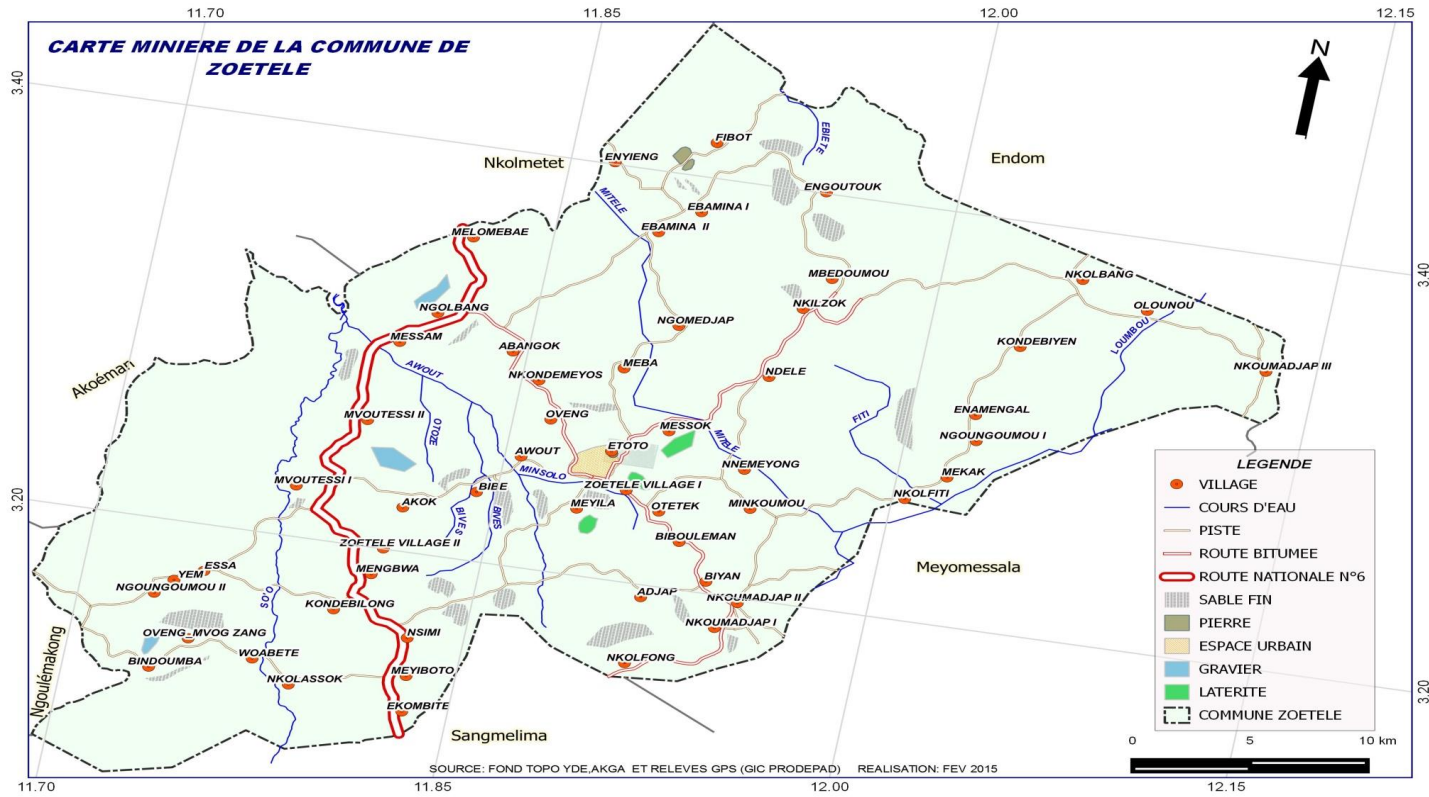

Carte N° 3 : Carte des ressources naturelles de la Commune de Zoétéle

Code de champ modifié

### III.3- MILIEU HUMAIN

#### III.3.1-Quelques repères historiques de la Commune

Installé dans le village Ebolbourn, Oyono Ze était un redoutable chasseur et pêcheur. Il avait épousé suivant les règles de leur coutume, une femme de l'Est Cameroun de la localité de Messamena en général et plus précisément de la tribu Ndjem. Dans le cadre de cette union, un enfant dénommé Oyono Eyamo vit le jour.

Oyono Eyamo et sa mère quittèrent Oyono Ze et partirent s'installer dans la Province de l'Est où Oyono Eyamo finit par travailler dans les plantations d'hévéa d'un Blanc riche installé dans cette localité. Au vu de son engouement et de son investissement au travail, Oyono Eyamo finit par gagner la confiance totale de l'homme du propriétaire de l'exploitation.

Entre temps le père d'Eyamo à savoir Oyono Ze continua ses multiples parties de chasses jusqu'au jour où il découvre un gigantesque éléphant debout en forêt. Il rentra au village et appela ses oncles et ses cousins issus de la descendance de Mezang m'Ayo pour aller abattre cet énorme éléphant. Oyono Ze fils de Ngbwa Bieme et ses frères finissent par tuer cet éléphant après un rude combat.

Au vu de cet exploit qui est d'avoir découvert l'éléphant, Oyono Ze est considéré désormais part les siens comme un homme respectable. Pour ce faire, toute la communauté lui interdit de continuer à rester en forêt. Il vint donc s'installer à Etoto'o. Vers 1925, Oyono Eyamo qui était installé à l'Est avec sa mère rentra dans son village natal. Ayant hérité de toute la fortune du riche blanc, il épousa 150 femmes environ. A son retour au village natal, Eyamo voulut s'installer au lieu où étaient installés ses parents.

Malheureusement, son père lui fit comprendre qu'il était impossible d'y rester à cause du volume de sa richesse et du nombre de ses épouses qui ne pouvaient pas rester dans les petites huttes construites par son père. Il alla rencontrer son oncle Ondoa Mbangono qui habitait au lieu où se trouve actuellement le monument (statue de l'éléphant) dans l'espoir d'y retrouver refuge. Une fois de plus ce dernier lui conseilla d'aller plutôt s'installer plus haut à environ 1,5 km.

Etant donné qu'il était le fils de celui qui a découvert l'éléphant, le village où il s'installa est baptisé par les populations « Zoétéélé » (éléphant debout).

Tableau 2 : Profil historique

Années	Evènements	Impact
1900	Découverte et massacre de l'éléphant	OYONO ZE devient respectable auprès de ses frères
1910	Installation de l'administration coloniale allemande	Les populations locales appréhendent la langue allemande
1915	Départ de l'administration coloniale allemande	Installation de l'administration française
1925	Retour d'OYONO EYAMO fils d'OYONO ZE et ses épouses	Naissance du village Zoétéélé
1956	Construction du tout premier centre de santé de Zoétéélé	Facilite l'accès aux soins de santé de qualité aux populations locales
1958	Construction de l'école privée catholique Ste Marguerite	Les jeunes enfants du village apprennent la culture occidentale
1959	Epidémie de Diarrhée à Zoétéélé	Plusieurs décès ont été enregistrés
	Des maquisards sévissent non loin du village	De nombreux cas de violence enregistrés

Code de champ modifié



PLAN COMMUNAL DE DEVELOPPEMENT DE ZOETELE

1960	Construction et installation de la 1 <sup>ère</sup> brigade de la gendarmerie	Installation et restauration de la sécurité
1962	Construction de la Mairie	Développement institutionnel de la localité
1965-1975	Arrivée des communautés Bamoun	Naissance du quartier Newtown
1977	Ouverture de la piste cacaoyère (SODECAO)	Plusieurs planteurs peuvent aisément transporter leur production jusqu'au point de vente
1978	Construction du CEG (Collège d'Enseignement Général)	Les élèves diplômés du CEPE peuvent continuer leurs études dans leur village
1979	Création et construction de la SAR/SM	Les jeunes ont facilement accès à une formation pour emploi
	Reprofilage de la route de Zoétélé ville	Déplacement facilité des populations locales
1981	<del>Erection</del> <del>Erection</del> du CEG en CES	Mutation du système éducatif
1984	Sécheresse dans la ville de Zoétélé	Exode massive des populations vers d'autres villes
	Construction de l'ancien marché	Développement des activités économiques
1985	<del>Electrification</del> <del>Electrification</del> de la ville de Zoétélé	Amélioration des conditions de vie des populations locales
1989	Transformation du CES en Lycée	Développement des Infrastructures Scolaires
1993	<del>Evolution</del> <del>Evolution</del> du centre de santé en Hôpital de District	Amélioration de la prise en charge des malades Réduction des évacuations sanitaires vers d'autres villes
2004	Bitumage de l'axe Ngolbang-Zoétélé et de plusieurs artères de l'espace urbain	Amélioration des conditions de vie des populations locales
2014	Transformation du CETIC en Lycée technique	Amélioration de la formation professionnelle
2014	Transformation du Lycée moderne en Lycée Bilingue	Amélioration du bilinguisme
2015	Achèvement de travaux relatifs au bitumage (enrobé) de la route Zoétélé-Nkolyop	Amélioration des conditions de vie des populations

Tableau 3 : Récapitulatif des dirigeants de la Commune de Zoétélé

Noms et prénoms	Grade	Période		Code de champ modifié
		Arrivée	Départ	
AKOA Pierre Claver	Infirmier breveté	15/09/1959	09/03/1961	Mis en forme : Français (France)
OBAM EBA Daniel	Instituteur	19/01/1961	03/02/1972	Mis en forme : Français (France)
NGUI Luc	Sous-préfet /Maire	03/02/1978	05/12/1979	Mis en forme : Français (France)
AHANDA NDZANA Ferdinand	Sous-préfet /Maire	03/01/1980	15/07/1982	Mis en forme : Français (France)
NANGA Gaston	Sous-préfet /Maire	20/08/1982	04/12/1982	
ZIBI ATANGANA Frédéric	Contrôleur des finances	20/09/1983	21/01/1996	Mis en forme : Français (France)
ZANG AKONO Benjamin	Professeur des E.N.I	31/01/1996	19/07/2002	Mis en forme : Français (France)
MENGUE NKILI Pauline	Professeur des E.N.I	19/07/2002	30/09/2013	
NGBWA Née BIKIE Odile	Professeur des E.N.I (Hors Echelle)	30/09/2013		

III.3.2- Population

III.3.2.1- Caractéristiques

La Commune de Zoétélé est peuplée d'environ 36 000 habitants dont 4 770 sont dans le centre urbain.

PLAN COMMUNAL DE DEVELOPPEMENT DE ZOETELE

Elle est composée en grande partie des Fong, qui, avec les Bulu représentent la tranche de population autochtone. Les allogènes en minorité sont les Ewondo, les Bamiléké, les Peuhl et Nigériens. La population est majoritairement constituée de jeunes de moins de 20 ans (65-70%).

Sur le plan des obédiences religieuses, les églises protestantes sont les plus dominantes, suivies des églises catholiques et des musulmans.

Tableau 4: Répartition des villages par groupement

Groupement	Nombre de villages/Quartiers	Dénomination des villages	Principales ethnies
MVOG MEZANG	16	ZOTELE-VILLAGE I, OVENG, MEYILA, MENGBWA, NSIMI, NKOUADJAP III, MEYIBOTO, OTETEK, MEBA, MESSOK, ETOTO, ZOETELE-VILLAGE II, BIBAE, AWOUT, KONDEMEYOS, ABANGOK	Fong
MVOG ZOMO	13	MELOMEBAE, MESSAM, MVOUTESSI II, MVOUTESSI I, ESSA, KONDEBILONG, NKOLFITI, EBAMINA I, MINKOUMOU, EBAMINA II, FIBOT, ENYENG, NGOLBANG,	Fong
MVOG ZANG	6	EKOMBITE, NGOUGOUMOU I, BIDOUMBA, WOABETE, NKOLASSOK, OVENG	Bulu
MVOG ELLA	6	NGOMEDJAP, BIBOULEMAN, NKOUADJAP I, BIYAN, NKOLFONG, NKOUADJAP II	Fong
ZOÉTÉLÉ	9	ENAMEGAL, KONDEBIYEN, OLOUNOU, NKOLBANG, ENGOUTOUK, MBEDOUMOU, NKILZOK, NDEME, NNEMEYONG	Fong
YEMFECK	5	AKOK, YEM, ADJAP, MEKAK, NGOUGOUMOU I,	Fong
QUARTIER (ZONE URBAINE)	4	NEWTOWN, LAC-LAC, AKOA, PLATEAU	Fong

Code de champ modifié

Mis en forme : Français (France)

Mis en forme : Français (France)

Mis en forme : Français (France)

Mis en forme : Français (France)

## PLAN COMMUNAL DE DEVELOPPEMENT

Tableau 5 : Répartition de la population communale par tranche d'âge et par villages<sup>5</sup>

Villages	Hommes 2014	Femmes 2014	Enfant (0 à 35 mois) 10,7%	Enfant (4 à 5 ans) 16,9%	Enfant (6 à 14 ans) 21,59%	15 à 18 ans (20%)	19 à 45 (20%)	46 à 60 ans (7%)	Plus de 60 ans 4,81%	Total
ABANGOK	302	341	69	109	139	115	115	45	31	643
ADJAP	61	69	14	22	28	21	21	9	6	130
AKOK	249	281	57	89	114	92	92	37	25	530
AWOUT	306	346	70	110	141	94	94	46	31	652
BIBE-FONG	147	166	33	53	68	52	52	22	15	313
BIBOULEMAM	93	105	21	33	43	32	32	14	9	197
BINDOUMBA	146	165	33	52	67	56	56	22	15	310
BIYAN	270	305	62	97	124	96	96	40	28	575
EBAMINA I	556	628	127	200	256	219	219	83	57	1184
EBAMINA II	303	342	69	109	139	107	107	45	31	645
EKOMBITE	264	299	60	95	122	105	105	39	27	563
ENAMENGAL	76	86	17	27	35	30	30	11	8	161
ENGOUTOUK	476	538	108	171	219	188	188	71	49	1013
ENYENG	170	192	39	61	78	63	63	25	17	361
ESSA	258	291	59	93	118	93	93	38	26	549
ETOTO	362	409	82	130	166	127	127	54	37	770
FIBOT	667	753	152	240	307	230	230	99	68	1420
KONDEBILONG	242	273	55	87	111	89	89	36	25	515
KONDEBIYEN	73	83	17	26	34	20	20	11	8	156
KONDEMEYOS	61	69	14	22	28	27	27	9	6	130

Code de champ modifié

<sup>5</sup> Source : Bureau Central des Recensement et des ~~Etudes~~ ~~Etudes~~ des ~~Populations, Troisième~~ ~~Populations, Troisième~~ Recensement Général de la Population et de l'Habitat du Cameroun, Volume IV, IV, Tome 07, 2010. (Version actualisée par l'OAL selon le taux d'accroissement national de la population 2,6%/an, en 2014.)

PLAN COMMUNAL DE DEVELOPPEMENT DE ZOETELE

Villages	Hommes 2014	Femmes 2014	Enfant (0 à 35 mois) 10,7%	Enfant (4 à 5 ans) 16,9%	Enfant (6 à 14 ans) 21,59%	15 à 18 ans (20%)	19 à 45 (20%)	46 à 60 ans (7%)	Plus de 60 ans 4,81%	Total
MBEDOU MOU	104	117	24	37	48	39	39	16	11	221
MEBA	425	480	97	153	195	162	162	63	44	905
MEKAK	103	116	23	37	47	36	36	15	11	219
MELOMEBAE	237	268	54	85	109	93	93	35	24	505
MENGBWA	266	300	61	96	122	103	103	40	27	566
MESSAM	478	540	109	172	220	180	180	71	49	1018
MESSOK	112	126	25	40	51	42	42	17	11	238
MEYIBOTO	104	117	24	37	48	43	43	16	11	221
MEYILA	832	940	190	299	382	285	285	124	85	1771
MINKOUMOU	130	147	30	47	60	49	49	19	13	277
MVOUTESSI I	292	329	66	105	134	107	107	43	30	621
MVOUTESSI II	155	175	35	56	71	62	62	23	16	330
NDELE	181	204	41	65	83	67	67	27	19	385
NGOMEDJAP	210	238	48	76	97	75	75	31	22	448
NGOLBANG	240	271	55	86	110	94	94	36	25	510
NGOUGOUMOU I	137	155	31	49	63	50	50	20	14	291
NGOUGOUMOU II	123	139	28	44	57	51	51	18	13	262
NKILZOK	849	959	193	305	390	301	301	127	87	1808
NKOLASSOK	209	236	48	75	96	76	76	31	21	445
NKOLBANG	288	326	66	104	133	106	106	43	30	614
NKOLFITI	170	192	39	61	78	56	56	25	17	361
NKOLFONG	431	486	98	155	198	148	148	64	44	917
NKOUMADJAP I	299	338	68	108	138	101	101	45	31	638
NKOUMADJAP II	338	382	77	122	155	119	119	50	35	720
NKOUMADJAP III	160	181	37	58	74	55	55	24	16	342
NNEMEYONG	20	23	5	7	9	7	7	3	2	43
NSIMI	475	536	108	171	218	167	167	71	49	1011
OLOUNOU	138	156	31	50	63	48	48	21	14	294

PLAN COMMUNAL DE DEVELOPPEMENT DE ZOETELE

Villages	Hommes 2014	Femmes 2014	Enfant (0 à 35 mois) 10,7%	Enfant (4 à 5 ans) 16,9%	Enfant (6 à 14 ans) 21,59%	15 à 18 ans (20%)	19 à 45 (20%)	46 à 60 ans (7%)	Plus de 60 ans 4,81%	Total	
OTETEK	355	401	81	128	163	137	137	53	36	756	
OVENG	190	215	43	68	87	67	67	28	19	404	
OVENG (Mvog ZANG OBOUNOU)	111	125	25	40	51	47	47	17	11	236	
WOABETE	401	453	91	144	184	146	146	60	41	854	
YEM YEMFECK	201	227	46	72	92	70	70	30	21	428	
ZOETELE VILLAGE I	797	900	182	287	366	268	268	119	82	1697	
ZOETELE VILLAGE II	137	155	31	49	63	50	50	20	14	291	
Espace Urbain	Plateau centre	443	501	101	159	204	142	142	66	45	944
	Lac	1118	1263	255	402	514	369	369	167	114	2380
	Newtown	346	391	79	124	159	110	110	52	35	737
	Akoa	333	377	76	120	153	106	106	50	34	710
<b>Total</b>	<b>17013</b>	<b>19225</b>	<b>3877</b>	<b>6124</b>	<b>7824</b>	<b>6090</b>	<b>6090</b>	<b>2537</b>	<b>1743</b>	<b>36238</b>	

### III.3.2.2- Religion

Les populations pratiquent leur religion principalement à l'Église Presbytérienne Camerounaise (EPC) et à l'Église Catholique Romaine. Ces deux congrégations sont les plus anciennes dans la zone. Il existe d'autres congrégations religieuses moins représentatives que fréquentent certaines populations : ~~Eglise~~~~Église~~ Adventiste du 7e jour, Vraie Église, Témoins de Jéhovah, Pentecôtistes. On retrouve également plusieurs fervents musulmans.

### III.3.2.3- Culture et Tradition

La maîtrise de la coutume est détenue par les anciens et les notables. Ils sont les véritables gardiens et héritiers de la tradition. Ils sont généralement les conseillers des actions de mariage, succession, veuvage.

### III.3.2.4- Principales activités économiques

#### ➤ La pêche

Dans les différents cours d'eau qui traversent la Commune, la pêche artisanale est le type pratiqué par les populations de Zoétéélé. Elle se caractérise par l'utilisation d'une matrice rudimentaire qui se compose de la canne à pêche, le filet et une pirogue propulsée à l'aide d'une pagaie. Les espèces capturées sont généralement les silures, les poissons vipères et les carpes. Il existe également des produits issus des étangs piscicoles qui constituent un secteur en expansion dans la localité.

#### ➤ La chasse

La Commune de Zoétéélé étant située dans la zone forestière, la chasse est depuis des décennies une véritable activité économique pour les populations car, elle procure aussi bien l'essentiel des protéines animales dans les rations alimentaires que des revenus monétaires.

La période de chasse la plus prolifique se situe entre le mois de juin et celui de septembre. En saison sèche, les animaux fréquentent beaucoup plus les ~~bas-fonds~~~~bas-fonds~~ et les cours d'eau. En dépit de nombreuses campagnes de sensibilisation effectuées par le MINFOF, la réglementation forestière reste jusqu'ici non ~~eonsiderée~~~~considérée~~ par le grand public.

#### ➤ L'agriculture

L'activité principale des populations de Zoétéélé est l'agriculture. Cette agriculture est pratiquée dans la majorité des cas à l'échelle familiale. La région produit non seulement des cultures vivrières traditionnelles (banane, plantain, manioc, macabo, etc.) mais aussi des cultures de rente (cacao, palmier à huile, hévéa, etc.)

Les plantations industrielles de palmiers à huile, d'ananas et d'hévéa sont représentées par des firmes contrôlées par l'élite locale. En dehors du petit commerce, on peut signaler les prémices d'industrialisation rurale matérialisées par l'usine d'huilerie, de parfumerie et de chocolaterie en fin de construction à Fibot.

#### ➤ L'élevage

Le petit élevage est pratiqué par la plupart des paysans. L'élevage pratiqué en général est celui de la volaille auquel s'ajoutent des porcs, des chèvres, et des cobayes. Les animaux sont consommés lors des grandes manifestations (fêtes religieuses, mariages, anniversaires et fêtes politiques). Par ailleurs, ces animaux peuvent de temps en temps faire l'objet d'un petit

## PLAN COMMUNAL DE DEVELOPPEMENT DE ZOETELE

commerce à l'occasion des fêtes, des rentrées scolaires afin de subvenir aux besoins scolaires des enfants ou même en cas de malheur (deuil et maladie) afin d'avoir un peu de moyens pour subvenir aux besoins y relatifs.

### ➤ Le commerce

Le commerce pratiqué dans la zone de Zoétélé se présente sous plusieurs aspects :

Le commerce ambulante : ce type de commerce est pratiqué par des hommes et femmes de tout âge qui parcourent la ville tout au long de la journée, leur marchandise tantôt sur la tête, tantôt à bout de bras ou dans des brouettes et poussettes. Les produits vendus sont : les aliments (crus et cuits), la petite quincaillerie, les vêtements.

Le commerce à domicile : Ce type de commerce est caractérisé par la vente des produits issus de l'agriculture, du petit artisanat et des aliments (beignets).

Les commerçants du marché : Ce sont des vendeurs de vivres frais (légumes, tubercules, céréales, poissons frais, poissons séchés, vêtements, produits pharmaceutiques).

Le commerce dans des édifices : On y retrouve des restaurants, des débits de boisson et des boutiques. Dans des boutiques, des commerçants vendent des motos, groupes électrogènes, quincailleries, produits cosmétiques et autres produits issus de grandes entreprises locales et internationales... etc.

Les services commerciaux : Ces services sont en général offerts par des agences de grandes entreprises ~~para-publiques~~parapubliques et privées dont : CAMTEL, CAMPOST, CDE, ENEO, Orange, MTN, NEXTTEL, Centre d'accès numérique communautaire, Câblodistributeurs, transporteurs interurbains et particuliers (moto-taximen), etc.

### ➤ L'exploitation forestière

Actuellement, les activités d'exploitation forestière sont inexistantes. Seule l'exploitation artisanale du bois d'œuvre est pratiquée par les populations locales dans le but de subvenir aux besoins de base à savoir : achat du pétrole, savons, sel, etc.

### ➤ L'artisanat

Les forêts de Zoétélé constituent un véritable potentiel de matière première pour les artisans. Ainsi, on y retrouve les produits forestiers non ligneux tels que le rotin, le raphia, les lianes, les écorces et même le bois. Ces produits permettent la fabrication des objets divers à l'exemple des chaises, des nattes, des hottes, des chapeaux, etc. Malgré ce potentiel, nous déplorons le fait que les jeunes ne se mettent pas en apprentissage pour créer ou étendre les filières.

## III.4- PRINCIPAUX SERVICES DE L'ESPACE COMMUNAL

Tableau 6 : Principaux services de l'espace communal

Secteur	Infrastructures	<del>Etat</del> Etat/Observation	Quartiers	Statut
Administration territoriale, Décentralisation, Sécurité et Maintien de l'ordre	Sous-préfecture	Dégradée	Plateau Centre administratif	Public
	Commissariat	Exigu	Plateau Centre administratif	Public
	Brigade de Gendarmerie	Bon	Plateau Centre administratif	Public
	Brigade de Gendarmerie	Bon	Nkoumadjap I	Public

Code de champ modifié

PLAN COMMUNAL DE DEVELOPPEMENT DE ZOETELE

Secteur	Infrastructures	Etat/Etat/Observation	Quartiers	Statut
	Place des fêtes	Bon	Plateau Centre administratif	Public
	ELECAM	En location	Plateau	Public
	Hôtel de ville	Obsolète et exigu	Akoa	Public
Agriculture et Développement Rural	Délégation d'Arrondissement	Bon	Plateau Centre administratif	Public
	Poste agricole	Abandonné	Ekombité	Public
	Bâtiment SODECAO	Obsolète	Plateau Centre. A	Public
Élevage, Pêche et Industries animales	Délégation d'Arrondissement	Bon	Akoa	Public
	Centre Zoologique	Bon	Nkoumadjap II	Public
Forêts et faune	Poste de garde forestier	Obsolète	Plateau Centre administratif	Public
Affaires Sociales	Centre Social	En location/ Commune	Plateau Centre administratif	Public
Jeunesse et Education Civique	Délégation d'Arrondissement	Conventionnée	Akoa	Public
Promotion de la femme et de la famille	Délégation d'Arrondissement	Conventionnée	Akoa	Public
Sports et Education Physique	Délégation d'Arrondissement	En attente d'un bâtiment pour délégation	S. Préfecture/ Plateau. C.A	Public
	Stade de football	Presque à l'abandon	Bibae	Public
Santé	Hôpital de district	-Plusieurs bâtiments en décrépidité -Absence de clôture	Akoa	Public
	CSI	Obsolète	Woabete	Public
	CSI	Bon	Akok	Public
	CSI	Bon	Ebamina I	Public
	CSI	Bon	Ekombite	Public
	CSI	Bon	Engoutouk	Public
	CSI	Bon	Fibot	Public
	CSI	Bon	Ndélé	Public
	CSI	Bon	Ngolbang	Public
	CSI	Bon	Mengbwa	Public
	CSI	Bon	Nkolong	Public
	CSI	Bon	Nkolbang	Public
	Hôpital St Michel	Bon	Nden	Privé/ Confessionnel
	CSI-EPC	Bon	Nkoumadjap II	Privé/ Confessionnel
CSI	Abandonne	Woabete	Public	
Centre de santé S <sup>te</sup> Marguerite	Bon	Nkolomang	Privé/ Confessionnel	
Enseignements Secondaires	Lycée bilingue de Zoétéle	Absence de clôture	Plateau Centre administratif	Public
	Lycée Technique	-Salles de classe en décrépidité -Absence de clôture Absence de bloc administratif	Nyabibete	Public
	Collège protestant mixte	Bon	Plateau Centre Administratif	Privé/ Confessionnel
	Collège technique S <sup>te</sup> Marguerite	Bon	Nkolomang	Privé/ Confessionnel
	College Charles STENZY	Bon	Nkolomang	Privé/ Confessionnel
	CETIC	Passable	Ebamina II	Public
	Lycée	Mauvais	Fibot	Public
CES	Bon	Meba	Public	



PLAN COMMUNAL DE DEVELOPPEMENT DE ZOETELE

Secteur	Infrastructures	Etat/Observation	Quartiers	Statut
	Lycée Technique	Mauvais	Meyila	Public
	CES	Bon	Mvoutessi	Public
	Lycée	Bon	Nkoumadjap Fong	Public
	CETIC	Passable	Nkoumadjap Nden	Public
	CETIC	Passable	Nsimi	Public
Éducation de base	Inspection d'Arrondissement	Obsolète	Plateau Centre Administratif	Public
	<del>École</del> École privée TANGONO Martine	Bon	Lac	Privée
	Complexe scolaire Bilingue COSSIN	Bon	Akoa	Privée
	<del>École</del> École Catholique Ste Marguerite	Bon	Nkolomang	Privée/ Confessionnelle
	<del>École</del> École maternelle Ste Marguerite	Bon	Newtown	Privée/ Confessionnelle
	<del>École</del> École Maternelle Bilingue	En attente de bâtiment		Publique
	<del>École</del> École Maternelle de Zoétéle ville	Assez Bon	Plateau Centre Administratif	Publique
	<del>École</del> École Publique Groupe 1 et Groupe 2	Assez Bon	Plateau Centre Administratif	Publique
	<del>École</del> École maternelle	Mauvais	Otetek	Publique
	<del>École</del> École maternelle	Mauvais	Nsimi	Publique
	<del>École</del> École maternelle	Bon	Nkoumadjap II	Privée/ Confessionnelle
	<del>École</del> École maternelle	Mauvais	Nkilzok	Publique
	<del>École</del> École maternelle	Mauvais	Mvoutessi I	Publique
	<del>École</del> École maternelle	Mauvais	Minkoumou	Publique
	<del>École</del> École maternelle	Mauvais	Meyila	Publique
	<del>École</del> École maternelle	Mauvais	Meyiboto	Publique
	<del>École</del> École maternelle	Passable	Engoutouk	Publique
	<del>École</del> École maternelle	Passable	Fibot	Publique
	<del>École</del> École maternelle	Mauvais	Awout	Publique
	<del>École</del> École primaire	Bon	Abangok	Publique
	<del>École</del> École primaire	Passable	Adjap	Publique
<del>École</del> École primaire	Bon	Akok	Publique	
<del>École</del> École primaire	Bon	Awout	Publique	
<del>École</del> École primaire	Bon	Bives	Publique	

PLAN COMMUNAL DE DEVELOPPEMENT DE ZOETELE

Secteur	Infrastructures	Etat/Observation	Quartiers	Statut
	<del>Ecole</del> Ecole primaire	Passable	Biboulemam	Publique
	<del>Ecole</del> Ecole primaire	Bon	Ebamina I	Publique
	<del>Ecole</del> Ecole primaire	Passable	Ebamina I	Privée/ Confessionnelle
	<del>Ecole</del> Ecole primaire	Passable	Ebamina II	Publique
	<del>Ecole</del> Ecole primaire	Bon	Ekombite	Publique
	<del>Ecole</del> Ecole primaire	Bon	Enamengal	Publique
	<del>Ecole</del> Ecole primaire	Bon	Engoutouk	Publique
	<del>Ecole</del> Ecole primaire	Passable	Enyeng	Publique
	<del>Ecole</del> Ecole primaire	Bon	Fibot	Publique
	<del>Ecole</del> Ecole primaire	Passable	Kondemeyos	Publique
	<del>Ecole</del> Ecole primaire	Bon	Mbedoumou	Publique
	<del>Ecole</del> Ecole primaire	Passable	Meba	Publique
	<del>Ecole</del> Ecole primaire	Bon	Melomebae	Publique
	<del>Ecole</del> Ecole primaire	Passable	Mengbwa	Publique
	<del>Ecole</del> Ecole primaire	Bon	Messam	Publique
	<del>Ecole</del> Ecole primaire	Passable	Messok	Publique
	<del>Ecole</del> Ecole primaire	Bon	Meyila	Publique
	<del>Ecole</del> Ecole primaire	Bon	Minkoumou	Publique
	<del>Ecole</del> Ecole primaire	Bon	Mvoutessi I	Publique
	<del>Ecole</del> Ecole primaire	Passable	Ndele	Publique
	<del>Ecole</del> Ecole primaire	Passable	Ngomedjap	Publique
	<del>Ecole</del> Ecole primaire	Mauvais	Ngougoumou I	Publique
	<del>Ecole</del> Ecole primaire	Bon	Ngougoumou II	Publique
	<del>Ecole</del> Ecole primaire	Bon	Nkilzok Centre	Publique
	<del>Ecole</del> Ecole primaire	Bon	Nkilzok Nkolkas	Publique
	<del>Ecole</del> Ecole primaire	Bon	Nkilzok - Yem	Publique
	<del>Ecole</del> Ecole primaire	Mauvais	Nkolbang	Publique
	<del>Ecole</del> Ecole primaire	Bon	Nkolfiti	Publique
	<del>Ecole</del> Ecole primaire	Bon	Nkolfong	Publique
	<del>Ecole</del> Ecole primaire	Mauvais	Nkoumadjap I	Publique
	<del>Ecole</del> Ecole primaire	Mauvais	Nkoumadjap I	Publique
	<del>Ecole</del> Ecole primaire	Passable	Nkoumadjap II	Publique

PLAN COMMUNAL DE DEVELOPPEMENT DE ZOETELE

Secteur	Infrastructures	Etat/Observation	Quartiers	Statut
	<del>Ecole</del> Ecole primaire	Bon	Nkoumadjap II	Privée/Confessionnelle
	<del>Ecole</del> Ecole primaire	Mauvais	Nkoumadjap III	Publique
	<del>Ecole</del> Ecole primaire	Bon	Nsimi Carrefour	Publique
	<del>Ecole</del> Ecole primaire	Bon	Nsimi I	Publique
	<del>Ecole</del> Ecole primaire	Mauvais	Olounou	Publique
	<del>Ecole</del> Ecole primaire	Mauvais	Otetek	Publique
	<del>Ecole</del> Ecole primaire	Passable	Woabete	Publique
	<del>Ecole</del> Ecole primaire	Mauvais	Yem-Yemfeck	Publique
	<del>Ecole</del> Ecole primaire	Mauvais	<del>Zoetele</del> Zoetele Village II <del>Ecole</del> Ecole Publique	Publique
Poste et télécommunication	CAMPOST	Bon	Plateau centre administratif	Public
	CAMTEL	En location	Plateau Centre administratif	Privée
	telecentre Communautaire	Bon	Nkilzok	Public
	Centre d'accès numériques	En location (CAMPOST)	Plateau Centre administratif	Public
Eau	Agence CDE	Bon	Plateau Centre administratif	Public
Assainissement	Anciennes toilettes publiques	Abandonnées	Plateau centre administratif	Public
<del>Energie</del> Energie	Station-service MRS	Absence de bâtiment pour la station	Plateau centre administratif	Privée
Finances	Centre des impôts	Obsolète	Plateau centre administratif	Public
	Perception	Bon		Public
	Express Union	Privée		Privée
Transports	ECA voyage	A relocaliser	Plateau centre administratif	Privée
	Eding Bobenyang voyage (MICRODATA)	A relocaliser	Plateau centre administratif	Privée
	Swift Express	A relocaliser	Plateau centre administratif	Privée
Arts et Culture	2 foyers communautaires	1 en dur/Bon 1 Assez bon	Newtown	Privée
	E P R C	Bon		Plateau C.A
	Mosquée	Bon	Newtown	Privée
	Chapelle EEC	Bon	Newtown	Privée
	Cimetiere	Catholique	Nkolomang	Privée
	Paroisse Ste Marguerite	Bon	Nkolomang	Privée
	Chapelle Catholique Christ Roi	Bon	Newtown	Privée
	Commerce	Ancien marché	<del>AA</del> reconstruire	Plateau C.A
Nouveau marché		En cours d'ouverture	Plateau C.A	Public
Tourisme et Loisirs	Auberge Le Zénith	Bon	Plateau C.A	Privée
	Motel Ia <del>Madonne</del> Madone	Bon	Plateau C.A	Privée

PLAN COMMUNAL DE DEVELOPPEMENT DE ZOETELE

Secteur	Infrastructures	<del>Etat</del> Etat/Observation	Quartiers	Statut
	Le Sénat <del>Night-club</del> Night-club	Bon	Plateau C.A	Privée
	Fabrizo	Assez bon	Plateau C.A	Privée
	Fibot Bar	Assez bon	Plateau C.A	Privée
	Statue de l'éléphant	Mauvais	Plateau C.A	Publique
	Le Golf	Bon	Ov eng	Privée
Emploi et Formation Professionnelle	Centre de formation en Couture Jeanne d'Arc	Assez bon	Plateau centre	Privé
	SAR/SM	<del>Infrastructures</del> Infrastructures <del>désuètes</del> désuètes et <del>Obsolètes</del> Obsolètes Absence de clôture	Ny abibete	Public

PLAN COMMUNAL DE DEVELOPPEMENT DE ZOETELE

III.5- PRINCIPALES POTENTIALITES ET RESSOURCES DE LA COMMUNE

Le sable fin, la latérite, pierres, grottes, ~~chutes~~chutes, poisson d'eau douce et du bois sont les principales ressources naturelles que l'on trouve réparties dans l'ensemble de l'espace communal de Zoétélé. Pour l'instant, ces ressources ne sont pratiquement pas exploitées à grande échelle faute d'investisseurs intéressés. Par conséquent, les populations concourent à une exploitation purement domestique.

Tableau 7 : Principales potentialités et ressources de la Commune.

Ressour ces naturelles	Localisation	Potentiel	Utilisateur s/ utilisation	Contrôleurs	Mode de gestion (accès)	Tendances	Problème/ contrainte	Action à entreprendre
<b>sable fin</b>	Zoétélé Village ; Zoétélé Afan ; Nyabibete, Mvoutes si II, Akok (Kulbé), Awout, Nkolassok, Oveng (Mvog Zang), Fibot, Messam, Mengbwa, Nkoumadjap I, Ebamina I, Meba (Plateau, Mveng), Nkolfong (Otong Odou)	Existence de plusieurs carrières fonctionnelles et plusieurs petites fonctionnant dans la clandestinité	Responsables de carrières /populations	Indirectement Agent communal	Chaque responsable de carrières coupe les tickets par voiture chargée. La gestion est confiée à un privé	Le sable est exploité et contrôlé entièrement par les privés	Complicité des responsables de carrière, population et chauffeurs / difficulté de recouvrement des taxes	Une création de barrières de police municipale est en cours
<b>Pierres, grottes</b>	Essele Afan (Ndélé), Ngolbang (Koptso), Akok, Oveng (Mvog Zang), Fibot, Enyeng	Important	Société EDOK ETHER	Société EDOK ETHER	Non implication de la Commune	La Commune ne tire aucun profit de l'exploitation du gravier	RAS	La Commune doit rencontrer la société et Créer des barrières de police municipale
<b>Latérite</b>	Zoétélé Village ; Essele Afan (Ndélé) ; Nyabibete	03 carrières fonctionnent important	Sociétés privées	Absence de contrôle	Absence de la Commune dans la gestion	Sous-estimation de l'assiette fiscale par la Commune	Perte d'opportunités	La Commune devrait considérer la latérite comme une ressource financière
<b>Bois</b>	Presque dans tous les villages de la Commune	Assez important	Diverses sociétés forestières, Populations locales	-Poste des eaux et forêts -Mairie	Nd	La Commune regorge de vastes étendues de	Les essences rares de bois tendent à disparaître	Créer des forêts communautaires et des forêts communales dans le but de protéger des

Code de champmodifié

PLAN COMMUNAL DE DEVELOPPEMENT DE ZOETELE

						forêts secondaires		<del>essences</del> <del>essences</del> <del>es</del> qui tendent à <del>disparaître</del> <del>dispar</del> <del>aitre</del>
<b>Lac, étangs, cours d'eau</b>	Quartier Lac, Meyila, Ekombité, Mekak, Messam, Ekombité, Kondebilong, Bidoumba, Woabete, Nkolassok, Mvoutessi I	Plusieurs tonnes de poissons y sont pêchées.	Pêche/Tourisme	Service financier de développement économique	Gestion propre de Mairie et des populations locales	Défaut d'expertise et de suivi des pêcheurs	Défaut d'expertise	Aménagement et viabilisation du lac
<b>Chutes</b>	Nkoumadjap 2	Naturellement impressionnante	Tourisme	Mairie	Gestion propre	Défaut de promotion et équipement	Tendance à une baisse de la valeur	Promotion et équipement du site

## **IV- SYNTHESE DES RESULTATS DU DIAGNOSTIC**

#### IV.1-SYNTHESE DU DIC

Il s'agit de présenter les tableaux récapitulatifs des forces et les faiblesses de l'Institution Communale en matière de gestion des ressources humaines, ressources financières, du patrimoine communal et des relations en vue d'en dégager les différents axes de renforcement de la Commune.

##### IV.1.1- Synthèse du DIC en matière de gestion des ressources humaines de la Commune

La synthèse en matière de gestion des ressources humaines reposera sur quatre rubriques dont celle de l'Exécutif Municipal, des Conseillers Municipaux, du Personnel Technique de la Commune et de la gestion administrative.

Tableau 8 : Synthèse du DIC en matière de gestion des ressources humaines de la Commune

Code de champ modifié

FORCES	FAIBLESSES	AXES DE RENFORCEMENT
<p>Qualifications professionnelles <del>averées</del><u>avérées</u> de l'Exécutif Municipal ;                      *Maire titulaire : Professeur des ENI ;                      *Premier Adjoint : Ingénieur Urbaniste ;                      *Deuxième Adjoint : Fiscaliste.                      -Participation active aux questions de développement de la Commune ;                      -Missions et rôles définis dans les différentes Commissions des travaux instituées ;                      -Participation effective et active aux différentes sessions du CM ;                      -Prise en compte du Genre féminin (08 femmes conseillères) ;                      -Mutualisation des compétences (agriculteurs, <del>éleveurs</del><u>éleveurs</u>, Cadres à la fonction publique, professeurs d'universités, commerçants, opérateurs économiques) ;</p> <p>-Recrutement des Cadres <del>diplômés</del><u>diplômés</u> de l'Enseignement Supérieur ;                      -Personnel jeune à 80% ;                      -Présence d'un cadre communal de développement recruté avec l'aide du PNDP                      - Une réunion de <del>coordination</del><u>coordination</u> du personnel se tient tous les lundis                      -Existence de 23 agents dont 7 contractualisés</p>	<p>-Ignorance de la plupart des conseillers des textes relatifs à leurs différentes missions et rôles ;                      -Manque d'initiative ;                      - Absence de réunions des commissions instituées...                      -Inexistence d'un plan de formation des Agents Communaux                      -Non application de l'organigramme type de 2009 adapté au contexte du développement local                      -Faible productivité du personnel                      -Absentéisme                      -Absence de bulletin de paie                      -Personnel Technique <del>Communal</del><u>moins Communal</u> moins qualifié (60%)                      -Absence de congés annuels                      -Absence de job-description pour certains employés                      -Absence de règlement intérieur                      -Insuffisance de bureaux                      -Absence d'un plan de carrière formel                      -Insuffisance du matériel informatique                      -Insuffisance du matériel d'entretien</p>	<p>-Sensibiliser et renforcer les capacités des Conseillers Municipaux sur leurs <del>missions</del><u>missions</u> et rôles à travers des séminaires et <del>ateliers</del><u>ateliers</u> de formations ;                      -Instituer la tenue des réunions de coordination pour l'évaluation des activités confiées aux commissions.                      -Instituer un plan de formation de certains Agents Communaux ;                      - Mettre en application l'organigramme type de 2009 adapté au contexte du développement local                      -Mettre sur pied sur exigences du système de la GAR (Gestion Axée sur les Résultats) ;                      -Instaurer un système permettant d'améliorer la discipline                      -Instituer la paie du personnel sur la base d'un bulletin de paie                      -<del>Etablir</del><u>Etablir</u> un système de renforcement des <del>capacités</del><u>capacités</u> du Personnel Technique Communal                      -Harmoniser les départs en congés pour tout le personnel</p>



PLAN COMMUNAL DE DEVELOPPEMENT DE ZOETELE

---

FORCES	FAIBLESSES	AXES DE RENFORCEMENT
	-Présence de 16 agents communaux non contractualisés	<ul style="list-style-type: none"> <li>-<del>Elaborer</del><u>Elaborer</u> un profil pour chaque fonction</li> <li>-Instituer un règlement intérieur</li> <li>-Construire et équiper des bureaux</li> <li>-<del>Elaborer</del><u>Elaborer</u> un plan de carrière</li> <li>-Renforcer le matériel bureautique</li> <li>-Doter le service d'hygiène et assainissement de matériel d'entretien</li> <li>-Contractualiser tout le personnel</li> </ul>

#### IV.1.2- Synthèse du DIC en matière de gestion financière de la Commune

La synthèse du DIC en matière de gestion financière portera sur deux rubriques. Nous observerons les forces et faiblesses de la gestion financière et la mobilisation des recettes propres ainsi que l'engagement des dépenses communales.

Tableau 9 : Synthèse du DIC en matière de gestion financière de la Commune de Zoétélé

Code de champ modifié

FORCES	FAIBLESSES	AXES DE RENFORCEMENT
<ul style="list-style-type: none"> <li>-Connaissance de la loi portant fiscalité locale au Cameroun</li> <li>-Existence du fichier de Contribuables ;</li> <li>-Respect des procédures relatives aux opérations financières ;</li> <li>-Présence d'une Recette Municipale autonome et d'un Receveur Municipal ;</li> <li>-les recouvrements sont effectués sur Ordres de Recette ;</li> <li>-Comptabilisation et tenue des comptes conformément au plan comptable sectoriel des Communes ;</li> <li>-Présence d'un service de recouvrement</li> <li>-Existence des notes de procédures relatives aux engagements des dépenses ;</li> <li>-Dépenses liées au personnel maîtrisées ;</li> </ul>	<ul style="list-style-type: none"> <li>-Faible taux de <del>recouvrement</del><u>recouvrement des</u> recettes propres ;</li> <li>- Faible maîtrise de la loi portant fiscalité locale</li> <li>-Incivisme fiscal de certains contribuables</li> <li>-Retard de deux à trois mois dans la production des états financiers de fin d'exercice</li> <li>-<del>Elabration</del><u>Elaboration</u> des budgets <del>iréalistes</del><u>irréalistes</u></li> </ul>	<ul style="list-style-type: none"> <li>-<del>Elaborer</del><u>Elaborer</u> des séances de renforcement des capacités des agents de recouvrement</li> <li>-Actualiser le fichier des contribuables chaque année</li> <li>-Sensibiliser les populations sur le <del>bien fondé</del><u>bien-fondé</u> du paiement de leurs obligations fiscales</li> <li>-<del>Sensibiliser</del><u>Sensibiliser</u> les contribuables sur l'importance du paiement des <del>imôts</del><u>impôts</u> et taxes communales</li> <li>-<del>Elaborer</del><u>Elaborer</u> un calendrier formel de production des états financiers entre la RM et les services financiers de l'Ordonnateur</li> <li>-Sensibiliser l'Exécutif Municipal sur la nécessité d'élaborer des budgets réalistes ;</li> <li>-Renforcer les capacités du personnel technique communal sur les principes et procédures d'élaboration du budget.</li> </ul>

#### IV.1.3- Synthèse du DIC en matière de gestion du patrimoine communal

La synthèse du DIC en matière de gestion du patrimoine présente des forces et faiblesses dans la gestion des infrastructures de la Commune. Nous avons reparti le patrimoine communal en rubriques restituées en infrastructures, biens meubles et immeubles.

Tableau 10 : Synthèse du DIC en matière de gestion du patrimoine communal

FORCES	FAIBLESSES	AXES DE RENFORCEMENT
<ul style="list-style-type: none"> <li>-Existence d'un Hôtel de ville, des logements pour personnel, 94 stands de marché, des salles de classe, d'une boucherie, une tribune officielle, d'un magasin de stockage de cacao, d'un marché <del>moderne</del> moderne de 30 places, 3 toilettes publiques, 2 pharmacies, 7 immeubles, 1 poste de soudure, 1 lac municipal.</li> <li>-Existence d'un sommier du patrimoine Communal ;</li> <li>-Existence d'un responsable chargé de la gestion du patrimoine ;</li> <li>-<del>Etat</del> <u>Etat</u> moins critique du patrimoine dans l'ensemble</li> <li>- Existence de plusieurs biens meubles parmi lesquels : 12 bureaux, 4 fauteuils, 6 classeurs, 16 chaises de bureau, 3 armoires, 2 étagères, 6 tables de réunion</li> <li>-Existence de plusieurs équipements bureautiques dont : 2 ordinateurs de bureau, 1 onduleur, 2 onduleurs, 1 antivirus et une connexion internet</li> <li>- Existence de matériels roulants: 5 motos (3 COCIMECAM, 1 AG, 1 YAMAHA), 2 véhicules 4x4 TOYOTA, 3 porte-tout, 2 débroussailleuses</li> </ul>	<ul style="list-style-type: none"> <li>-Existence de terrains non lotis et non viabilisés</li> <li>-Inexistence d'un plan de lotissement, POS, PSU</li> <li>-Inexistence d'un système de suivi et d'entretien régulier du patrimoine communal</li> <li>-Inexistence d'un bureau d'archivage des documents</li> <li>-Véhicule pick-up amorti</li> <li>-<del>Equipement</del> <u>Equipements</u> bureaux insuffisants</li> <li>-Présence d'un ordinateur en panne et de 3 biens meubles en mauvais état (armoires, étagères et table de réunions)</li> <li>-</li> </ul>	<ul style="list-style-type: none"> <li>-Lotir et viabiliser les <del>immeubles non</del> <u>immeubles non</u> bâtis de la Mairie</li> <li>-<del>Elaborer</del> <u>Elaborer</u> un plan de lotissement, un POS et un PSU</li> <li>-Mettre en place un système d'entretien du patrimoine communal ;</li> <li>- Actualiser le fichier du contribuable</li> <li>-Construire un bureau d'archivage</li> <li>-Former ou recruter un archiviste</li> <li>-Réparer et remettre le véhicule, l'ordinateur et tous les biens meubles défectueux.</li> </ul>

Code de champ modifié

#### IV.1.4-Synthèse du DIC en matière de gestion des relations

La synthèse du DIC en matière de gestion des relations se fera en deux rubriques. La première rubrique portera sur la communication au sein de la Mairie, que nous appellerons communication interne. La seconde rubrique portera sur les relations que la Mairie entretient avec la tutelle et les Services Déconcentrés de l'Etat, les organismes de développement, les villages et la société civile.

Tableau 11 : Synthèse du DIC en matière de gestion des relations

FORCES	FAIBLESSES	AXES DE RENFORCEMENT
-Bonne relation avec la tutelle et les services déconcentrés de l' <u>Etat</u> (MINEDUB, MINADER, MINEPIA, MINJEC, MINSEP, MINFOF, MINPROFF), l'hôpital de district de Zoétéle, la CAMPOST, les chefferies traditionnelles, les <u>congrégations congrégations religieuses religieuses</u> , le PNDP, le FEICOM, la CVUC et le secteur privé (corps de métier, etc.) ; -Existence d'une cellule et d'un responsable chargé de la communication à la Mairie de Zoétéle.	-Absence de site internet de la Commune ; -Absence de radio communal et/ou communautaire ; -Absence de jumelage avec les Communes étrangères et locales.	-Renforcer le cadre de rencontre et de discussion avec tous les différents corps de métiers existant dans la Commune ; -Doter la cellule communication de moyens lui permettant de mettre en œuvre le plan de communication du PCD et les autres activités ; -Créer un site internet pour la Commune -Créer une radio communautaire

Code de champ modifié

PLAN COMMUNAL DE DEVELOPPEMENT DE ZOETELE

IV.2- SYNTHÈSE DES DONNÉES SUR LA PETITE ENFANCE

Tableau 12 : Synthèse des données sur la petite enfance

Code de champ modifié

Besoins	Etat des lieux/diagnostic situation actuelle et priorités				Justifications	Acteurs en présence	Objectifs généraux	Principales activités à mener	Responsables et partenaires d'exécution
	Nombre total Nombre Total	Nombre effectif % Nbre	Ecart Ecart						
Enregistrement des naissances (0-35 mois) 10,7%	3 877	55 % 2 132	1 745	-Négligence des parents -Ecart de conduite de certains officiers d'état civil -centre d'état civil très éloignés	-Mairie -Sous-préfecture -Centres d'état civil	Etablir les actes des enfants et améliorer les conditions de leur scolarisation	-Recenser tous les enfants qui n'ont pas d'actes de naissance et les établir des actes de naissance	-Mairie -Sous-préfecture -Centres d'état civil	
Vaccination : PEV (0-59 mois) 16,9%	6 124	97 % 5 940	184	-Déplacement de certains parents pendant la période de vaccination	-Etat -HD Zoétélé -Tous les CSI	Assurer à la circonscription communale une meilleure couverture vaccinale.	-Maintenir la fréquence actuelle des campagnes de vaccination 1/trimestre	-Etat -HD Zoétélé -Tous les CSI	
Prévention du paludisme (0-5 ans) 16,9%	6 124	60 % 3 674	2450	-Moustiquaires endommagés -Pauvreté -Insalubrité	-Etat -HD Zoétélé -Tous les CSI	Réduire la charge palustre dans la Commune	-Subventionner l'achat des moustiquaires -Sensibiliser des populations sur la nécessité d'assainir les alentours des domiciles	-Etat -HD Zoétélé -Tous les CSI	
Nutrition (0-5 ans) 16,9%	6 124	80 % 4 899	1 225	-Pauvreté -Ignorance des qualités nutritives de certains aliments de la part des parents	-Etat -HD Zoétélé -Tous les CSI	Améliorer la nutrition de l'enfant à travers l'accès à une nourriture variée, de quantité et de qualité suffisante.	-Sensibiliser les populations sur les qualités nutritives des aliments	-Etat -HD Zoétélé -Tous les CSI	
Eau, hygiène et assainissement (0-5 ans) 16,9%	6 124	60 % 3 674	2450	-Ignorance -Négligence des parents -Insuffisance de	-Etat -Mairie -HD Zoétélé -Tous les CSI	Créer un environnement social salubre, avec des infrastructures d'approvisionnement en eau fiables.	-Création des comités d'hygiène et salubrité dans tous les villages -Opérer des campagnes de sensibilisation	-Etat -Mairie -HD Zoétélé -Tous les CSI	
VIH/SIDA, protection spéciale des enfants (OEV), (0-5 ans) 16,9%	6 124	ND ND	ND	Aucune information n'a été disponible lors des diagnostics	-Etat -Mairie -HD Zoétélé -Tous les CSI	Assurer la protection des enfants contre le VIH/SIDA et la prise en charge globale ou partielle des OEV	-organiser des campagnes de dépistage du VIH/SIDA ; -Sensibiliser les populations sur le VIH/SIDA et la protection spéciale des OEV ;	-Etat -Mairie -HD Zoétélé -Tous les CSI	

PLAN COMMUNAL DE DEVELOPPEMENT DE ZOETELE

Besoins	Etat des lieux/diagnostic situation actuelle et priorités				Justifications	Acteurs en présence	Objectifs généraux	Principales activités à mener	Responsables et partenaires d'exécution
	Nombre total Nombre Total	Nombre effectif		Ecart Ecart					
		%	Nbre						
								-Création d'un service de prise en charge des OEV au Centre social. -Accroître les subventions du Centre social de Zoétéle -Renforcer le service de pédiatrie	- Centre social de Zoétéle -Population
<b>Education</b> <b>Educ</b> <b>ion</b> <b>pré</b> <b>et</b> <b>scolaire</b> <b>(4-5</b> <b>ans) 16,9%</b>	6 124	85 %	918	5 205	- Pauvreté - <b>Etablissements</b> <b>Etablis</b> <b>sements</b> scolaires éloignés	-MINEBASE -Mairie	Améliorer l'offre d'éducation au sein de l'espace communal	-Accroître et équiper les infrastructures primaires dans les villages de la Commune	-MINEBASE -MAIRIE -Inspection de l'éducation de base de Zoétéle

PLAN COMMUNAL DE DEVELOPPEMENT DE ZOETELE

IV.3- SYNTHÈSE DES DONNÉES SUR LES CHANGEMENTS CLIMATIQUES

Tableau 13 : Synthèse des données sur les changements climatiques

Code de champ modifié

SECTEURS (unité d'exposition) par zone agro écologique	Tendances des CC	Effets biophysiques	Effets socio- économiques	Niveau de risque ( <del>Elevé</del> <u>Élevé</u> v, é, moyen, faible)	Potentiel local pour résoudre/Capacit é d'adaptation	Solutions env isagées	Villages/ Zones concernés
Agriculture	Température de plus en plus élevé Pluviométrie de plus en plus faible	Destruction des champs et petites plantations	Perte de temps et d'argent pour les populations	Faible	Adaptation et organisation des populations locales	renforcer les capacités des agriculteurs	Tous les villages de la Commune
Élevage	Température de plus en plus élevé Pluviométrie de plus en plus faible	Perte du bétail et de la volaille	Perte de revenus	Faible	Adaptation des populations locales	Recours aux experts en élevage	Tous les villages de la Commune
Pêche et aquaculture	Température de plus en plus élevé Pluviométrie de plus en plus faible	Dessèchement et rétrécissement des rivières, étangs et lacs artificiels	Perte d'argent	Faible	Adaptation des populations locales	Recours aux experts en aquaculture et hydraulique	Tous les villages de la Commune
Eau/Assainissement	Pluviométrie de plus en plus faible	Dessèchement, <del>rétrécissement et</del> <u>rétrécissement et</u> tarissement des points d'eau	Rareté de l'eau potable pour certaine population	Moyen	Organisation des populations	Création de nouveaux points d'eau	Tous les villages de la Commune
Santé	Température de plus en plus élevé	Présence constante de la poussière	Recrudescence des maladies thoraciques	Moyen	Organisation des autorités sanitaires de la ville	Distribution des médicaments à titre préventif	Tous les villages de la Commune
<del>Energie</del> <u>Energie</u> et mines	Vent violent	Chutes de poteaux électriques	Coupure constante et permanente d'électricité	Moyen	Organisation des autorités compétentes	Planter des poteaux solides et résistants	Tous les villages de la Commune
Trav aux publics	Température de plus en plus élevé Vent de plus en plus violent	Routes énormément poussiéreuses, Naissance de bourbiers et d'étangs le long des routes, fissuration des routes par l'effet de l'érosion	Difficulté dans le déplacement des personnes et des biens	<del>Elevé</del> <u>Élevé</u> é	Organisation des populations et autorités administratives	T tracer des caniveaux et reprofiler les routes	Tous les villages de la Commune

IV.4- PRINCIPAUX PROBLEMES ET BESOINS IDENTIFIES ET CONSOLIDES PAR SECTEUR

Tableau 14 : Principaux problèmes et besoins identifiés et consolidés par secteur

N°	Secteurs	Problèmes reformulés par secteurs	Principales causes	Principaux effets	Besoins formulés
1	Agriculture	<b>Baisse de la productivité agricole</b>	<ul style="list-style-type: none"> <li>➤ Faible vulgarisation des semences améliorées</li> <li>➤ Faible encadrement technique des cultivateurs</li> <li>➤ Production de mauvaise qualité</li> <li>➤ Absence de moniteurs agricoles</li> <li>➤ Présence d'insectes et rongeurs ravageurs de récoltes</li> <li>➤ Mauvaise maîtrise des techniques agricoles modernes</li> <li>➤ Insuffisance de moyens financiers</li> <li>➤ Absence d'Énergie électrique dans plusieurs villages de la Commune</li> <li>➤ Perturbation du calendrier saisonnier</li> <li>➤ Mauvais état des routes</li> <li>➤ Difficultés d'accès aux informations relatives aux cultures</li> <li>➤ Faible niveau d'organisation agriculteurs</li> </ul>	<ul style="list-style-type: none"> <li>→ Abandon de certaines cultures par les agriculteurs</li> <li>→ Réduction de la qualité des aliments consommés par les populations locales</li> <li>→ Réduction des revenus des agriculteurs</li> <li>→ Disette</li> <li>→ Découragement des agriculteurs</li> <li>→ Pauvreté</li> </ul>	<p>Appui en semences améliorées de manioc pour 200 ha dans les 18 villages suivants : Minkoumou, Zoétéle village I, Zoétéle village II, Nkoumadjap I, Oveng Mvog Zang, <b>Ngomedjap, Ebamina Ngomedjap, Ebamina I, Ebamina II, Bindoumba, Biyan, Essa, Abangok, Kondebilong, Nnemeyong, Messok, Otetek, Ngolbang, Etoto, Meba</b></p> <p>Appui en semences améliorées de banane-plantain : Messok 1000 plants, Yem-Yemfeck 1000 plants</p> <p>Appui en semences améliorées de maïs pour 300 ha dans les villages suivants : Nkolbang, Kondemeyos, Messam, Nkolassok, Ngomedjap, Abangok, Nnemeyong, Messok, Otetek, Enamengal, Oveng</p> <p>Tenir des ateliers de formation des agriculteurs en technique agricoles modernes : Apport technique pour la mise en œuvre des cultures maraichères (Tomate, piment) à Kondemeyos</p> <p>Affectation d'un chef de poste agricole à Ekombité</p> <p>Mise à la disposition des populations d'un moniteur agricole : Zoétéle Village II, Messam, Nkoumadjap I, Oveng Mvog Zang, Oveng, Engoutouk</p> <p>Création de poste agricole : Nkoumadjap III, Nkilzok, Woabete, Enamengal,</p> <p>Construction d'un poste agricole et y affecter un chef de poste à : Nkilzok, Fibot, Nkolfong, Ekombité, Ngolbang, Essa, Etoto, Nsimi</p> <p>Promouvoir et encourager des opérateurs économiques pour la vente et la distribution des intrants dans les villages</p>

Code de champ modifié



PLAN COMMUNAL DE DEVELOPPEMENT DE ZOETELE

N°	Secteurs	Problèmes reformulés par secteurs	Principales causes	Principaux effets	Besoins formulés
			<ul style="list-style-type: none"> <li>➤ Vieillesse des plantations (Cacao)</li> <li>➤ Pénibilité du travail</li> <li>➤ Absence de magasin de stockage</li> <li>➤ Putréfaction des récoltes</li> <li>➤ Présence des maladies et ennemies des cultures</li> <li>➤ Présence de rongeurs et insectes détruisant les champs</li> <li>➤ Accès difficile aux intrants agricoles</li> <li>➤ Cout élevé des pesticides et engrais</li> <li>➤ Absence de structure de distribution de pesticides et autres intrants</li> <li>➤ Outillages rudimentaires utilisés par les populations locales</li> <li>➤ Manque de matériel de transformation</li> <li>➤ Paresse enregistrée chez les jeunes paysans</li> <li>➤ Désintérêt à l'agriculture enregistré chez certains jeunes</li> <li>➤ Insuffisances de pistes agricoles, de collecte et de desserte</li> <li>➤ Absence d'étude préalable avant de mettre sur pied des champs</li> </ul>		<p><b>Dotation d'une machine multifonctionnelle à écraser</b> à : Minkoumou, Fibot, Nkilzok, Nkoumadjap II, Nkolassok (avec gasoil), 2 à Mekak avec gasoil, 1 Kondebiyen, Awout, Mvoutessi, Olounou, Mvoutessi II, Nnemyong, Otetek, Ngolbang, 2 à Enamengal, Mengbwa, Messok, Meyiboto, Oveng</p> <p><b>Appui de matériel agricole :</b>  <b>Ekombité</b> : 3 tronçonneuses, 3 porte-tout, 1 motopompe  <b>Nkilzok</b> : 1 tronçonneuse communautaire  Nkolbang : 50 pelles, 50 machettes, 50 houes et 20 brouettes)  <b>Messam</b> : 1 motopompe, 1 tronçonneuse  <b>Oveng Mvog Zang</b> : 1 tronçonneuse communautaire, Brouettes, machettes, limes, haches, houes  <b>Zoété village I</b> : Subventionner les GIC: APEZ et JAZVIC en matériel agricoles  <b>Essa</b> : 1 tronçonneuse communautaire  <b>Awout</b> : 1 motopompe  <b>Nkolfong</b> : 3 <del>tronçonneuses</del> <b>tronçonneuses</b>  <b>Yem-Yemfeck</b> : 2 atomiseurs, 10 pulvérisateurs, 2 motopompes, 20 arrosoirs, 100 machettes, 100 limes, 20 paires de bottes, 10 brouettes  <b>Otetek</b> : 15 pulvérisateurs, 5 tronçonneuses, 5 brouettes, 4 porte-tout ;  <b>Enamengal</b> : 10 brouettes, 10 atomiseurs, 2 tronçonneuses, 3 atomiseurs  <b>Bibé-Fong</b> : Appui en matériel et intrants agricoles au GIC FAB  <b>Mvoutessi II</b> : 1 motopompe  <b>Nkolbang</b> : 50 pelles, 50 machettes, 50 houes et 20 brouettes  <b>Nkolfong</b> : 3 tronçonneuses communautaires  <b>Woabete</b> : 3 tronçonneuses communautaires</p> <p>Améliorer l'état des routes de la Commune</p>
					Aménagement d'une pépinière de palmier à huile de 1000 plants à : Zoété village II, Nkolassok, Messok, Nkoumadjap III, Enamengal

PLAN COMMUNAL DE DEVELOPPEMENT DE ZOETELE

N°	Secteurs	Problèmes reformulés par secteurs	Principales causes	Principaux effets	Besoins formulés
			<ul style="list-style-type: none"> <li>Insuffisance d'organisation agricole</li> </ul>		<p>Aménagement d'une pépinière de 12 000 plants de cacao avec suivi d'expert à : Mebomenyi, Zoétéle village I, Fibot, Nkoumadjap II, Nkoumadjap I, Nkolassok, Oveng <i>Mvog Zang</i>, Engoutouk, Ebamina I, Ebamina II, Meba, Bindoumba, Biyan, Adjap, Nkolfiti, Etoto, Ndélé, Essa, Meyiboto, Mvoutessi I Olounou, Ngougoumou I, Mvoutessi II, Nnemeyong, Nkolfont, Nkoumadjap III, Yem-Yemfeck, Otetek, Ngolbang, Melomebae, Biboulemam, Bibé, Ekombité, Kondebien, Mengbwa, Ngougoumou II, Nsimi, Oveng, Woabete, Zoétéle village II</p> <p>Mise en place d'une pépinière de 10 000 plants d'hévéa : Nkoumadjap III</p> <p>Création d'une banque agricole pour le monde rural avec un capital de 2 milliards de <del>Fofa</del>FCFA</p> <p>Mise en place d'une pépinière d'arbres fruitiers de 10 000 plants à : Meyiboto, Mvoutessi I</p> <p>Construction d'un magasin de stockage à Nkilzok, Nkoumadjap II, Oveng <i>Mvog Zang</i>, Kondebilong, Nnemeyong, Mengbwa,</p> <p>Construction d'un four pour séchage de cacao à : Adjap, Akok, Ebamina 1</p> <p>Faciliter l'accès à un matériel agricole moderne chez les agriculteurs (ex : Pulvérisateurs)</p> <p>Dotation de produits phytosanitaires à : Kondemeyos, Association GICAF de Fibot, Enyeng, Oveng, Association Nouvelle Alliance de Bindoumba, Essa, Akok, Kondebilong, Nnemeyong, Nkolfont, Enamengal, Ngolbang, Mbedoumou (Association NOJEM), Biboulemam (<i>Association Nouvelle alliance</i>)</p> <p>Mise en place d'une bananeraie de 10 000 pieds à Yem-Yemfeck</p> <p>Promouvoir la mise en place des organisations sociales dans les villages</p> <p>Organiser des séances de formations sur les méthodes de renouvellement des plantations à : Kondemeyos, Melomebae</p> <p>Organiser des séances de formations sur les méthodes préventives et curatives des maladies liées aux cultures (<i>Tous les villages de la Commune</i>)</p>

PLAN COMMUNAL DE DEVELOPPEMENT DE ZOETELE

N°	Secteurs	Problèmes reformulés par secteurs	Principales causes	Principaux effets	Besoins formulés
					Opérer des campagnes de sensibilisations des potentialités agricoles qu'offre la Commune pour les jeunes Création des pistes agricoles et de désertes, amélioration du réseau routier : (Tous les villages de la Commune)
2	<b>Élevage, Pêches et Industries Animales</b>	<b>Faible Productivité des activités pastorales</b>	<p>Pauvreté, vol des bêtes Ignorance des éleveurs, Mort des bêtes, Mauvais suivi sanitaire des cheptels, Pratique de l'élevage traditionnel, Mauvaise organisation des éleveurs</p> <p>Faible maîtrise des techniques d'élevage moderne Suivi irrégulier voire inexistant des éleveurs <del>Insuffisance</del> Insuffisance d'appuis des services du sectoriel</p> <p>Insuffisance d'infrastructures de suivi et de contrôle, Absence d'aire d'abattage</p> <p>Manque d'appui financier pour les éleveurs Cout élevé de l'aménagement d'étang piscicole</p>	<p>→ Destruction des récoltes → vol des bêtes → Présence des épizooties → Mort des bêtes → Risque de zoonoses → Manque de suivi → Absence de coopération entre des éleveurs → Pratique de l'élevage traditionnel → Faible taille du cheptel → Difficulté d'accès aux protéines animales</p>	<p>-Renforcer les capacités des pisciculteurs de Messam -Former les producteurs en techniques d'élevage, piscicole, transformation et conservation des produits : <i>Tous les villages de la Commune</i></p> <p>Mise en place d'un étang piscicole de 400 m/carré à : Messam, Nkoumadjap I, Nkolassok, Nsimi, Etoto, Ngougoumou II, Ngougoumou I, Melomebaé, Zoétéle Village II.</p> <p><b>Construction des fermes (10 têtes donc : 2 verrats et 8 truies) avec suivi techniques à :</b>  <b>- Porcine :</b> Nkoumadjap II (10 têtes), Nkoumadjap I (10 têtes), <i>Oveng Mvog Zang</i> (10 têtes), Ndélé (10 têtes), Awout (10 têtes), Kondebilong (10 têtes), Messok, (10Têtes), Ngolbang (10 têtes), Melomebaé (10 têtes), Mbedoumou (10 têtes), Biboulemam (10 têtes), Otetek (10 têtes)  <b>- Volaille</b> (1000 poussins) : Nkolbang, <i>Oveng Mvog Zang</i>, Enyeng, Ngomedjap, Engoutouk, Ebamina II, Meba, Bindoumba (l'Association des femmes de Nkol veng), Nkolfiti, Nsimi, Etoto, Kondebien, Ndélé, Ngougoumou II, Kondebilong, Nnemeyong, Messok, Yem-Yemfeck, Otetek, Melomebaé, Mbedoumou (NOJEM), Biboulemam, Kondemeyos, Meyiboto, Nkolassok, Oveng, Woabete</p> <p><b>Construction d'étangs de production des alevins de 400 m<sup>2</sup> à :</b> Messam, Melomebaé, Ngougoumou II, Nkoumadjap I, Zoétéle village II</p> <p>Construction d'une ferme municipale d'élevage de porcs, poulets, d'un abattoir et d'un comptoir</p> <p>Construction d'un centre Zootechnique et de contrôle sanitaire a Ebamina et Ekombité</p>

PLAN COMMUNAL DE DEVELOPPEMENT DE ZOETELE

N°	Secteurs	Problèmes reformulés par secteurs	Principales causes	Principaux effets	Besoins formulés
			Maladies épizootiques décimant les bêtes		Construction d'une aire d'abattage Regroupement des producteurs en association Amener les producteurs à avoir des agréments Création d'une foire à bétail municipale Renforcer le centre Zootechnique de Nkoumadjap II en personnel et équipement
3	Santé	Difficultés d'accès aux soins de santé primaire de qualité	Insuffisance des médicaments dans les centres de santé	→ Taux de morbidité élevé	Ravitaillement des centres de santé en médicaments et consommables
			Cas de personnes atteintes du VIH-SIDA	→ Utilisation des potions	Construction d'un centre mère enfant
			Insuffisance d'équipement	→ Exode vers des centres mieux nantis	Construction d'une Propharmacie à Kondebilong, Kondemeyos, Messam, Messok, Meyiboto, Ngomedjap, Ngougoumou II, Nkolassok, Nnemeyong, Olounou, Oveng, Meyila
		→ perte de revenus		Construction et équipement de CSI à : Minkoumou, Nkoumadjap I (Elang), Mekak (Déjà créé), Enyeng, Ngomedjap, Meba (déjà créé et non construit), Nkolfiti, Akok, Ngougoumou I, Nkoumadjap III, Enamengal, Bibé, Mbedoumou	
			→ Automédication	Equiper les blocs d'accouchement des CSI : Ndele, Fibot, Nkolfont	
			• Longue distance à parcourir	Lutte contre le paludisme : aspersion intra domiciliaire dans tous les villages de la Commune.	
			• Prépondérance de moustiques	Subventionner l'achat des moustiquaires dans toute la Commune	
			• Mort des malades	Distribution des préservatifs féminins	
			• Recrudescence des maladies		
		Difficulté d'accès à la prise en charge des personnes atteintes du VIH-SIDA	Centres de dépistage éloignés voire inexistant	• Insalubrité	-Accroître les campagnes de sensibilisation et d'information sur le VIH et MST -Organisation des campagnes de dépistage gratuites
		Certains CSI n'ont pas d'équipements adéquats	• Présence des maladies hydriques		
		Présence de mentalités tendant à ostraciser les	• Personnes mourant des suites de SIDA		

PLAN COMMUNAL DE DEVELOPPEMENT DE ZOETELE

N°	Secteurs	Problèmes reformulés par secteurs	Principales causes	Principaux effets	Besoins formulés
			personnes atteintes du VIH (discriminations) Insuffisance de médicaments (Rétroviraux)		<del>Equiper</del> <u>Equiper</u> le CSI de Nkolbang en blocs de toilettes
			Insuffisance du personnel soignant		Augmenter le personnel soignant dans les formations sanitaires : 02 infirmiers à Nkolbang, 1 infirmier à Woabete, 1 infirmier à Engoutouk, 1 infirmier au CSI de Nsimi, 1 infirmier au CSI de Ndélé, 1 infirmier au CSI de Yem, 1 <del>aide-soignant</del> <u>aide-soignant</u> au CSI de Ngolbang
			CSI sous équipés		<del>Equiper</del> <u>Equiper</u> les CSI en outils et matériels :
			<del>Equipements</del> <u>Equipements</u> d'entretien insuffisants		<ul style="list-style-type: none"> <li>➢ CSI de Fibot : 8 lits avec matelas, 1 <del>refrigerateur</del><u>refrigerateur</u></li> <li>➢ CSI de Mfouladja : 8 lits avec matelas, 3 tables avec chaises, 8 potences, 1 boîte à chirurgie, 1 groupes électrogènes, 1 microscope, Réactifs de laboratoire, 3 aspirateurs pour bébés, 2 boîtes d'accouchement, 1 seringue à MEO, 1 tensiomètre électrique</li> <li>➢ CSI de Nkoumadjap (EPC) : 12 lits avec matelas, groupe électrogène, une moto</li> <li>➢ CSI de Woabete : Tout l'équipement de la mercuriale</li> <li>➢ CSI d'Ebamina : 2 bureaux, 8 chaises, 10 bancs, 4 lits avec matelas, 1 échéancier, 6 rideaux, 1 boîte d'accouchement, 1 boîte pour petite chirurgie, 1 chariot à pansement, 1 table d'accouchement, 1 table de soins, 1 centrifugeuse électrique, 1 poupinel, 4 pieds à sérum, 1 tensiomètre complet, 1 balance pèse personne, 1 glucomètre, 4 poubelles, 1 matériel de laboratoire.</li> <li>➢ CSI d'Engoutouk : 8 lits avec matelas, 1 microscope</li> <li>➢ CSI de Nsimi : Tout le matériel de la Mercuriale</li> <li>➢ CSI de Ndélé : Tout le matériel de la Mercuriale, Une moto, groupe électrogène</li> <li>➢ CSI de Ngolbang : 1 microscope</li> </ul>
			<ul style="list-style-type: none"> <li>- <b>Pour l'Hôpital de District</b></li> <li>- Insuffisance de matelas et de lits</li> <li>- Insuffisance de matériel de travail :</li> <li>- Insuffisance de personnel</li> <li>- Absence de clôture</li> <li>- Absence de services spéciaux :</li> <li>- Absence de morgue</li> <li>- Abandon de certains locaux</li> </ul>		<ul style="list-style-type: none"> <li>➢ <b>Pour l'Hôpital de District de Zoétélé</b></li> <li>- <b>Approvisionnement en matériel sanitaire</b> <ul style="list-style-type: none"> <li>• Dotation de 20 matelas</li> <li>• Dotation de 20 lits d'hospitalisation</li> <li>• Dotation de 20 tables de chambres</li> <li>• Dotation de 10 potences</li> <li>• Construction d'une morgue</li> </ul> </li> <li><b>Chirurgie :</b> <ul style="list-style-type: none"> <li>• Boite de césarienne</li> </ul> </li> </ul>

PLAN COMMUNAL DE DEVELOPPEMENT DE ZOETELE

N°	Secteurs	Problèmes reformulés par secteurs	Principales causes	Principaux effets	Besoins formulés
			<ul style="list-style-type: none"> <li>- Pour le CSI Ste Marguerite</li> <li>- Insuffisance du matériel de laboratoire (Stérilisateur, <del>centrifugeur</del> centrifugeur électrique)</li> <li>Nuisance sonore des motos-taxis</li> </ul>		<ul style="list-style-type: none"> <li>• Boite de laparotomie</li> <li>• 5 botes de petite chirurgie</li> <li><b>Accueil :</b> <ul style="list-style-type: none"> <li>• 1 Balance pour adulte</li> <li>• 1 balance pour nourrisson</li> <li>• 2 tensiomètres</li> <li>• 2 <del>stétoscopes</del> stéthoscopes</li> </ul> </li> <li><b>Salle d'accouchement :</b> <ul style="list-style-type: none"> <li>• 2 lits d'accouchement</li> <li>• 2 radiantes chauffantes</li> <li>• 2 couveuses</li> </ul> </li> <li>- <b>Réaménagement des locaux sanitaires</b> <ul style="list-style-type: none"> <li>• Réfection des <del>batiments</del> bâtiments (sols, murs, toitures)</li> <li>• Renforcement du réseau électrique en triphasée</li> <li>• 1 : Groupe électrogène</li> </ul> </li> <li>- <b>Clôturer l'hôpital de District</b></li> <li>- <b>Personnel :</b> <ul style="list-style-type: none"> <li>• 2 <del>aides soignants</del> aides-soignants</li> <li>• 2 infirmiers</li> <li>• 2 laborantins</li> <li>• 1 médecin généraliste</li> </ul> </li> </ul>
			Absence de morgue au sein de la Commune		Doter l'hôpital St Michel de Nden d'une débroussailleuse
			Insuffisance des formations sanitaires		Construction d'une morgue à l'hôpital de District de Zoétéle
			Insuffisance de campagne de sensibilisation		Construction des logements d'astreinte pour médecin ou infirmier les CSI de la Commune
					Construction d'une clôture autour : CSI de Ndélé
					Réhabilitation du CSI de : Ekombite, Woabete, Ndélé, Nsimi
					Multiplier les campagnes de sensibilisation sur l'utilisation des MILDA, d'hygiène et salubrité : <i>Tous les villages de la Commune</i>

PLAN COMMUNAL DE DEVELOPPEMENT DE ZOETELE

N°	Secteurs	Problèmes reformulés par secteurs	Principales causes	Principaux effets	Besoins formulés
			Irrégularité dans la fourniture des médicaments aux CSI		Régulariser la fourniture des médicaments aux CSI : CSI de Mfouladja, CSI Ndélé, CSI d' Engoutouk Renforcer la pharmacie de l'Hôpital St Michel de Nden
			<del>Etablissements</del> <del>Etablissement</del> s sanitaires sombrant e décrépitude		
			Présence de plusieurs aveugles et malvoyants au sein de la Commune		Organisation des campagnes périodiques d'observation et de prise en charge des malvoyants
4	Trav aux publics	<i>Difficultés de mobilité des personnes et des biens</i>	Mauvais état des routes		Réhabilitation des axes : 380 km ➤ Reprofilage de l'axe Minkoumou-Otetek: 11 km ➤ Reprofilage de la route: Fibot-Abangok : 13 km ➤ Carrefour EPC-Angongui : 2 km (Nkoumadjap II) ➤ <del>Eglise</del> <del>Eglise</del> catholique St Michel-Hôpital St Michel : 2 km (Nkoumadjap II) ➤ Angongui-Koumou : 2 km (Nkoumadjap II) ➤ Nkoumadjap I : Elang-Nyabibete: 10 km ➤ Nkoumadjap I : Carrefour Meyila-Biyan: 9 km ➤ Carrefour Meyiboto-Nkolassok : 5 km ➤ Zoétéélé-Nkolbang passant par Mekak : 33 km ➤ Zoétéélé-Nkolmetet : 40 km ➤ Ngomedjap-Meba : 10 km ➤ Engoutouk-Abangok : 30 km ➤ Nkilzok-Ebamina I : 20 km ➤ Ebamina I-Zoétéélé : 25 km ➤ Meyiboto-Bindoumba: 13 km ➤ Nsimi-Biyan-Zoétéélé : 25 km ➤ Nkolfiti : Axe M. ZIBI Elie-Rivière Fiti : 17 km ➤ Kondebiyen-Nkilzok : 8 km ➤ Mfouladja-Ngougoumou II : 11 km ➤ Carrefour Mfouladja-Essa : 8 KM ➤ Carrefour Mvoutessi-Zoétéélé : 10 km ➤ Olounou-Nkilzok avec <del>refection</del> <del>refection</del> d'un pont : 25 Km ➤ Carrefour Nkoumadjap-Yem avec <del>refection</del> <del>refection</del> d'un pont : 11 Km ➤ Otetek- Enamengal : 25 km ➤ Ngolbang-Zoétéélé (Route bitumé mais dégradée partiellement) : 13 km
			Reprofilage irrégulier	<ul style="list-style-type: none"> <li>• Coût élevé du transport</li> <li>• Perte post récolte</li> <li>• Risque élevé d'accidents</li> </ul>	

Mis en forme: Français(France)

PLAN COMMUNAL DE DEVELOPPEMENT DE ZOETELE

N°	Secteurs	Problèmes reformulés par secteurs	Principales causes	Principaux effets	Besoins formulés
					<ul style="list-style-type: none"> <li>➤ Carrefour Meyiboto-Woabete : 7km</li> <li>➤ Mbedoumou-Bilik : 4 km</li> <li>➤ Enamengal-Zoétéélé : 30 km</li> <li>➤ Fibot-Abangok : 13 km</li> <li>➤ Minkoumou-Otetek : 11km</li> <li>➤ Meyiboto-Nkolassok : 11 km</li> <li>➤ Minkoumou-Ndélé : 5 km</li> <li>➤ Meyiboto-Oveng <i>Mvog Zang</i> : 15 km</li> <li>➤ Meyiboto-Woabete: 13 km</li> <li>➤ Bibae-Mvoutessi ; 12 km</li> <li>➤ Sous-préfecture-Hôpital de District : 2 km</li> </ul>
			Manque d'entretien		<p>Etude de faisabilité pour le bitumage des axes :</p> <ul style="list-style-type: none"> <li>➤ Nkilzok-Nkolbang : 11 km</li> <li>➤ Nkilzok-Nkolass : 6 km</li> <li>➤ Nsimi-Adjap-Biyan: 30 km</li> <li>➤ Bibaé-Mvoutessi: 9 km</li> <li>➤ Nnemeyong : Minkoumou-Ndélé</li> <li>➤ Otetek-Nnemeyong</li> <li>➤ Zoétéélé-Meyila : 13 km</li> <li>➤ Zoétéélé-Bibé-Mvoutessi : 13 km</li> <li>➤ Mbedoumou-Ndanguen : 16 km</li> <li>➤ Hôtel des finances– Nkolomang (3km) (Espace Urbain)</li> <li>➤ Mairie – Carrefour <i>Golf</i> (4km) (Espace Urbain)</li> <li>➤ Carrefour éléphant – Lycée technique (5 km) (Espace Urbain)</li> <li>➤ Hôtel des finances– Nkolomang (3 km) (Espace Urbain)</li> </ul>
			Insuffisance du réseau routier		<p>Ouverture des routes :</p> <ul style="list-style-type: none"> <li>➤ Mengbwa : Mfouladja-Ngoulemakong : 90 km</li> <li>➤ Nkoumadjap II : <del>Nden</del> Nden-Biyan : 1 km</li> <li>➤ Nkoumadjap I: Elang-Nyabibete: 10 km</li> <li>➤ Ouverture d'une piste d'1 km menant à la carrière de sable à Biyan</li> <li>➤ Ouverture d'une route menant aux carrières de sable à Adjap : 3 km</li> </ul> <p>Etude de faisabilité pour l'ouverture de pistes agricoles :</p> <ul style="list-style-type: none"> <li>➤ Fibot : 8 km</li> <li>➤ Nkilzok : <ul style="list-style-type: none"> <li>• Nkilzok-Ebaména I : 6 km</li> <li>• Ando'o- Ngomedjap : 7km</li> <li>• Mebang-Enamengal : 20 km</li> </ul> </li> <li>➤ Mengbwa : <ul style="list-style-type: none"> <li>• Mengbwa-Monazang : 4 km</li> </ul> </li> </ul>

Mis en forme: Français(France)

Mis en forme: Français(France)

Mis en forme: Français(France)



PLAN COMMUNAL DE DEVELOPPEMENT DE ZOETELE

N°	Secteurs	Problèmes reformulés par secteurs	Principales causes	Principaux effets	Besoins formulés
					<ul style="list-style-type: none"> <li>• Mengbwa-Bibé : 4 km</li> <li>• Mengbwa-Nkolassok : 4 km</li> <li>➢ Zoétéélé village II-Bilik : 5 km</li> <li>➢ Oveng <i>Mvog Zang</i> <ul style="list-style-type: none"> <li>• Woabete-Doum : 25 km</li> <li>• Akong-Ngougoumou II : 4 km</li> </ul> </li> <li>➢ Mekak: <ul style="list-style-type: none"> <li>• Ekombité-Bamenda Tomb: 6 km</li> </ul> </li> <li>➢ Awout <ul style="list-style-type: none"> <li>• Azem: 6 km</li> </ul> </li> <li>➢ Ngougoumou I : <ul style="list-style-type: none"> <li>• Ngoumoumou I-Ebaména I-Lobo-si: 14 km</li> </ul> </li> <li>➢ Abangok : 3 km</li> <li>➢ Mbedoumou : 4 km à Bilick</li> <li>➢ Akok : Ouverture de la piste agricole: Nkol-Abang - Zaire: 15 km</li> <li>➢ Ekombité : 6 km</li> <li>➢ Meyila : <ul style="list-style-type: none"> <li>• Nyabibete 6 km</li> <li>• Bives 5 km</li> </ul> </li> </ul>
					Plaidoyer auprès du FEICOM pour un projet intercommunal de bitumage de l'axe Zoétéélé-Ngoulemakong ( <i>Passant par Meyila ou Carrefour Mfouladja</i> )
					Construction de ponceaux : Engoutouk : construction de 3 ponceaux (1 à Oto'o Medjap, 1 à Meko'o et 1 à Ofoumoulou)
					Réhabilitation de 20 ponts et ponceaux répartis par axes : -Axe 1 : Carrefour Meyiboto – Bindoumba : 3 ponceaux : 1 sur la rivière So'o, 2 sur la rivière Koua -Axe 2 : Carrefour Nfouladja – Ngougoumou II : 3 sur la rivière So'o - Axe 3 : Rond-Point <del>Eléphant</del> Carrefour Meyila : 3 ponceaux dont 2 sur la rivière Minsabi, 1 sur la rivière Awout -Axe 4 : Carrefour Otetek – Ngougoumou I : 2 ponceaux sur la rivière Mintele -Axe 5 : Enamengal – Nkoumadjap III : 1 sur la rivière Mekoa, 1 sur la rivière Loumbou, 1 sur la rivière Ndamefoumba, 1 sur la rivière Momelono

PLAN COMMUNAL DE DEVELOPPEMENT DE ZOETELE

N°	Secteurs	Problèmes reformulés par secteurs	Principales causes	Principaux effets	Besoins formulés
					-Axe 6 : Carrefour Nkolbang- Nkolkass- Mebang : 1 sur la rivière Mekoara
5	Éducation Éducation de base	Difficultés d'accès à une éducation de qualité	-Insuffisance du personnel enseignant -Classe surchargée -Insuffisance du matériel didactique -scolarité tardive des enfants	- Mauvaises conditions de scolarisation des élèves	Affectation des enseignants dans les écoles maternelles : 2 EM Fibot  Recrutement de personnels d'appui (gardiens) dans 50 écoles primaires et maternelles -Création et construction d'une école maternelle bilingue à Ndélé
			Insuffisance du paquet minimum		Dotation d'un matériel roulant adapté à l'inspection de l'éducation de base La prise en charge par la Commune du déficit des crédits relatifs au paquet minimum de l'état
			Insuffisance des infrastructures maternelle et primaire	→	-Construction et équipement d'un bloc maternel à : Nkolbang, Zoétéle village I, EM Fibot, Mfouladja, Nkoumadjap II, Zoétéle village II, Messam, Nkolassok, Mekak, Ngomedjap, Biyan, Ebamina I, Nkolfiti, Etoto, Kondébiyen, Ndélé, Essa Chefferie, Meyiboto (déjà créée et fonctionnelle), Awout (déjà créée et fonctionnelle), Akok, EP Olounou, Ngougoumou, <b>I, Abangokl, Abangok</b> , Mvoutessi I (Déjà créée et fonctionnelle), Messok, Otetek (déjà créée et fonctionnelle), Enamengal, Ngolbang, Woabete, Meyila (déjà créée et fonctionnelle), Bibé, Mbedoumou, Biboulemam, Mvoutessi <b>II, NkolfongII, Nkolfong</b> , Nsimi, Meba, Création d'une école primaire et maternelle à : Biyan,
			Absence de clôtures dans plusieurs écoles		<b>Affectation d'enseignants dans les écoles primaires</b> : 2 Minkoumou, 2 EP de Kondemeyos 2 EP de Nkolbang, 4 EP de Fibot, 4 EP de Nkoumadjap, 2 à l'EP de Bindoumba, 2 EP d'Enyeng, 2 EP d' Engoutouk, 2 EP d' Ebamina II, 5 EP d'Ebamina, EP de Nsalzok, 2 EP d'Awout, EP d' Akok, 2 EP de Messok, 2 EP de Nkoumadjap III, 2 EP de Nkolmekom, 2 EP d'Otetek, 2 EP de Bibé-Fong, 2 EP de Mbedoumou, 4 EP de Biboulemam <b>Construction d'une clôture autour des écoles</b> : EP de Minkoumou, EP Kondemeyos, EP Fibot, EP Nkilzok Centre, EP Nkolkas, EP Yem-Nkilzok, EP de Mfouladja, EP de Nkoumadjap, EP de Zoétéle Village II,

PLAN COMMUNAL DE DEVELOPPEMENT DE ZOETELE

N°	Secteurs	Problèmes reformulés par secteurs	Principales causes	Principaux effets	Besoins formulés
					EP de Messam, EP d'Elang- Nkoumadjap I, EP Ngomedjap, EP d' Engoutouk, EP d' Ebamina II, EP de Meba, EP d'Ebamina, EP de Nsalzok, EP de Nkolfiti, EP de Ndélé, EP d' Akok, EP Olounou, EP Abangok, EP de Nkolfont, EP de Messok, EP de Nkoumadjap III, EP de Yem-Essa, EP de Nkolmekom, EP d'Otetek, EP d' Enamengal, EP de Woabete, EP d'Enyeng, EP de Meyila, EP de Bibé-Fong, EP de Mbedoumou, EP de Biboulemam
			Absence de logements d'astreinte pour enseignants dans plusieurs écoles		<b>Construction de blocs de salles de classes</b> : 2 blocs de 2 salles de classe à l'EP de Kondemeyos, 2 blocs à l'EP de Fibot, 1 bloc EP Nkilzok Nkilzok Centre, 1 bloc à EP de Mfouladja, 1 bloc à EP de Nkoumadjap, 1 EP de Zoétéle village II, 1 EP de Nkoumadjap I, 1 EP d'Elang-Nkoumadjap I, 1 EP Ngomedjap, 1 EP d' Ebamina I, 1 EP d' Ebamina II, 1 EP de Meba, 1 EP de Bindoumba, 1 EP d' Elang Adjap, EP d'Ebamina, 1 EP de Nsalzok, 3EP de Ngougoumou II, 3 EP d'Awout, 1 EP d' Akok, 1 EP Olounou, EP d'Abangok, 1 EP Messok, EP de Nkoumadjap III, 1 EP de Nkolmekom, 1 EP d'Otetek, 2 blocs à l'EP de Bibé-Fong, EP de Mbedoumou, 1 EP de Biboulemam, 1 à l'EP de Bives, 2 EP Nkol-Mekon (Yem-Yemfeck), 1 EP d'Enamengal,
			Insuffisance de table-bancs dans plusieurs écoles		<b>Réhabilitation de salles de classe</b> : 4 à l'EP de Fibot, 2 EP d' Engoutouk, 2 à l'EP de Ndélé ; 1 EP d' Enamengal, Espace Urbain : <del>Ecole</del> Ecole publique Gr 1 et Gr 2
			Absence de toilettes dans plusieurs écoles		<b>Dotation de table-bancs dans les écoles</b> : 40 EP de Nkolbang, 30 EP de Kondemeyos, 60 EP de Fibot, 60 EP de Nkokas, 40 EP de Zoétéle village II, 30 EP Ngomedjap, 25 EP de Meba, 50 EP de Nsalzok, 90 EP de Ngougoumou II, 30 EP de Meyiboto, 30 EP de Woabete, 30 à l'EP de Bibé-Fong, 60 EP de Mbedoumou, 30 EP de Biboulemam, 60 EP d' Awout, 60 EP d'Enamengal, 120 EP Nkol-Mekon (Yem-Yemfeck),
					<b>Construction et équipement du bloc administratif de</b> : EP de Fibot, EP de Nkoumadjap II, EP de Zoétéle village II, EP d'Elang-Nkoumadjap I, EP Nkolbang, EP de Mfouladja, EP Ngomedjap, EP d' Engoutouk, EP d' Ebamina II, EP de Meba, EP de Bindoumba, EP d' Elang Adjap, EP d'Ebamina, EP de Nsalzok, EP de Nkolfiti, EP d' Akok, EP Olounou, EP Abangok, EP de Messok, EP de Nkoumadjap III, EP de Yem-Essa, EP de Nkolmekom, EP d'Otetek, EP d' Enamengal, EP de Woabete, EP d'Enyeng, EP de Bibé-Fong, EP de Mbedoumou, EP de Biboulemam

PLAN COMMUNAL DE DEVELOPPEMENT DE ZOETELE

N°	Secteurs	Problèmes reformulés par secteurs	Principales causes	Principaux effets	Besoins formulés
					<p><b>Construction de blocs toilettes</b> : 1 EP Nkolbang, 1 EP Minkoumou, EP Kondemeyos, 1 EP Nkilzok Centre, 1 EP de Nkokas, 1 EP Yem-Nkilzok, 1 EP de Nkoumadjap II, EP de Zoétélé village II, EP d'Elang Nkoumadjap I, EP Ngomedjap, EP d' Engoutouk, EP d' Ebamina II, EP de Bindoumba, EP d' Elang Adjap, EP d'Ebamina, EP de Nsalzok, EP de Nkolfiti, EP de Ngougoumou II, EP d'Awout, EP Olounou, EP Nkolfong, EP Messok, EP de Yem-Essa, EP de Nkolmekom, EM et EP d'Otetek, EP d' Enamengal, EP de Woabete, EP de Bibé-Fong, EP de Mbedoumou, EP de Biboulemam</p> <p><b>Construction de logements d'astreinte pour enseignants</b> : 2 EP Nkilzok Centre, 2 EP de Nkokas, 2 EP Yem-Nkilzok, 4 EP de Mfouladja, 4 EP de Nkoumadjap, 2 EP de Messam, 2 EP Kondemeyos, 3 EP Fibot, 4 EP de Zoétélé Village II, 4 EP d'Elang-Nkoumadjap I, 4 EP Ngomedjap, 4 EP d' Engoutouk, 4 EP d' Ebamina II, 4 EP de Bindoumba, EP d' ElangAdjap, 4 EP d'Ebamina, 4 EP de Nsalzok, 4 EP de Ndélé, 4 EP de Ngougoumou II, 2 EM de Meyiboto, 4 EP d'Awout, 2 EP Olounou, 4 EP Abangok, 4 EP de Nkoumadjap III, 4 EP de Yem-Essa, 4 EP de Nkolmekom, 4 EP de Yem-Essa, 5 EP d'Otetek, 4 EP d' Enamengal, 4 EP de Woabete, 4 EP d'Enyeng, 4 EP de Meyila, 4 à l'EP de Bibé-Fong</p> <p>Doter l'EP de Nsalzok de 4 bureaux d'enseignants avec chaise, 3 armoires pour documents, plusieurs cartes de géographie et histoire</p> <p><b>Construction d'une cantine scolaire</b> à : EP de Mfouladja, EP Ngomedjap, EP d' Ebamina II, EP d' ElangAdjap, EP d'Ebamina, EP de Nsalzok, EP d'Awout, EP Olounou, EP Nkolfong, EP de Nkoumadjap III, EP de Yem-Essa, EP de Nkolmekom, EP d' Enamengal, EP de Meyila, EP de Biboulemam</p> <p><b>Aménagement d'une aire de jeu</b> à : l'EP de Mfouladja, EP d'Engoutouk, EP d' ElangAdjap, EP d'Ebamina, EP de Nsalzok, EP d'Awout, EP Olounou, Nkolfong, EP de Nkoumadjap III, EP de Yem-Essa, EP de Nkolmekom, EP d' Enamengal, EP de Woabete, EP d'Enyeng, EP de Meyila, EP de Mbedoumou, EP de Biboulemam</p>
			Absence d'infrastructures sportives		
			Présence de maître des parents sans salaires Insuffisance de logement d'astreinte	<p>→ Défécation à l'air libre</p> <p>→ Présence des maladies du péril fécal</p>	<p>Subventionner les prises en charge des maîtres des parents presque dans toutes les écoles de la Commune</p> <p>Construction d'une infirmerie à l'EP de Messam, EP d' Elang Adjap</p>

PLAN COMMUNAL DE DEVELOPPEMENT DE ZOETELE

N°	Secteurs	Problèmes reformulés par secteurs	Principales causes	Principaux effets	Besoins formulés
			Inexistence d'aménagement sanitaire dans les établissements		<del>Equiper</del> Équiper l'EP d' Engoutouk d'un mât avec drapeau du Cameroun
6	Arts et Culture	Faible promotion des activités culturelles	Désintérêt de la jeunesse	→ Dépravation des mœurs → Acculturation des jeunes	Organisation des causeries éducatives (Tous les villages de la Commune)
			Absence de festival au niveau communal		Construction d'une bibliothèque physique et virtuelle
			Absence de piscine		Construction d'une salle de diffusion et de cérémonie sonorisée
			Absence de cinéma		<b>Construction d'un foyer communautaire à :</b> Minkoumou, Nkolbang, Zoétéélé village I, Fibot, Nkilzok, Mengbwa, Nkoumadjap II, Zoétéélé village II, Messam, Nkoumadjap I, Nkolassok, Oveng <i>Mvog Zang</i> , Mekak, Enyeng, Ngomedjap, Engoutouk, Ebamina II, Meba, Bindoumba, Biyan, Adjap, Ebamina I, Nkolfiti, Nsimi, Etoto, Kondebien, Mvoutessi II, Ngougoumou I, Mvoutessi I, Kondebilong (Carrefour Mfouladja), Messok, Nkoumadjap III, Yem-Yemfeck, Otetek, EP d' Enamengal, Ngolbang, Woabete, Melomebaé, Meyila (Bives), Bibé-fong, Mbedoumou, Oveng, Biboulemam, Kondemeyos, Nnemeyong
			Absence de transmission de la culture		
			Absence de lieu de rencontre ou foyer culturel		
7	Promotion de la femme et de la famille	Difficulté à asseoir des familles stables	Populations ignorants les droits des femmes	-Ignorance des droits de la femme et de la famille -Instabilité de la cellule familiale -Cherté de la dot -Présence massive des couples en unions libres	Sensibiliser les populations sur les droits des femmes
			Alcoolisme		Sensibiliser les jeunes filles sur la vie sexuelle et les risques associés
			-Insuffisance d'équipement dans le CPFF d'Otetek -Pauvreté affectant les familles -les femmes sont très souvent absentes dans les prises de décisions		-Appui en petit matériel, fiche technique et fourniture de bureau au CPFF d'Otetek -Prise en charge des enseignants du CPFF d'Otetek -Promotion de l'approche genre dans tous les secteurs d'activité - Sensibilisation et éducation des populations sur la lutte contre les violences basées sur le genre -Sensibilisation des populations à l'accès des femmes à la prise de décision
			Absence d'éducation à la vie sexuelle et aux risques associés -Financement du Centre de promotion de la femme limités		-Renforcer les financements annuels du Centre de Promotion de la femme de Zoétéélé -Promouvoir l'éducation pré-nuptiale -Organisation des mariages collectifs

PLAN COMMUNAL DE DEVELOPPEMENT DE ZOETELE

N°	Secteurs	Problèmes reformulés par secteurs	Principales causes	Principaux effets	Besoins formulés
			Coût de la dot élevé		Sensibiliser les populations en <del>v</del> vue d'un changement des mentalités en faveur d'un allègement des coûts des dots
8	Affaires sociales	Difficulté d'épanouissement des personnes socialement vulnérables	Centre social limité dans ses actions	<ul style="list-style-type: none"> <li>• Insuffisance d'informations</li> <li>• Abandon des personnes vulnérables à leur sort</li> <li>• Ignorance</li> </ul>	Recenser les personnes vulnérables au sein de la Commune
			Négligence des populations		Apporter un soutien médical et technique aux personnes socialement vulnérables
			Financements du centre social de Zoétéle extrêmement bas		Renforcer les financements annuels du centre social de Zoétéle ( <del>E</del> quipements, appareillage, aide sanitaire, scolaire et d'insertion socioéconomique).
9	Eau	Difficultés d'accès à l'eau potable	Insuffisance de points d'eau	Consommation des eaux de sources et de rivière	<p>Aménagement des sources et pratique des méthodes de potabilisation de l'eau de consommation :</p> <ul style="list-style-type: none"> <li>➤ 6 à Biyan dont 1 à Biyebe Nord</li> <li>➤ 1 à Woabete (Ebom)</li> <li>➤ 4 à Bibé : 1 à Bibé chefferie, 1 à Bibé-Si</li> <li>➤ 2 à Mbedoumou : 1 à Metom, 1 à Otong, 1 à Ndong Adjap</li> <li>➤ 1 à Melomebaé au quartier Mbama <i>source Ebom</i></li> <li>➤ 7 à Akok</li> <li>➤ 5 à Messam</li> <li>➤ 8 à Abangok</li> <li>➤ 5 à Ngolbang</li> <li>➤ 7 à Nkolbang</li> <li>➤ 5 à Olounou</li> <li>➤ 8 à Nkoumadjap III</li> <li>➤ 5 à Enamengal</li> <li>➤ 2 à Ebamina I</li> <li>➤ 3 à Ebamina II</li> <li>➤ 5 à Mvoutessi I</li> <li>➤ 6 à Mvoutessi II</li> <li>➤ 7 à Zoétéle-Village II</li> </ul>

PLAN COMMUNAL DE DEVELOPPEMENT DE ZOETELE

N°	Secteurs	Problèmes reformulés par secteurs	Principales causes	Principaux effets	Besoins formulés
					<ul style="list-style-type: none"> <li>➤ 6 à Messam (1 à Endengue, 1 à Efot, 1 à Mbambissié, 1 à Ayout Yat, 1 à Ndeng Si, 1 à Mintoo),</li> </ul> <p><b>Construction de 129 puits équipés d'une PMH dans les villages :</b></p> <ul style="list-style-type: none"> <li>➤ 6 à Biboulemam (1 à Biboulemam centre, 1 à Nkolveng)</li> <li>➤ 4 à Adjap (1 à Nkolyop, 1 à Nkol-Si, 1 à EP)</li> <li>➤ 6 à Nkoumadjap I (1 à l'EP</li> <li>➤ 7 à Fibot</li> <li>➤ 4 à Enyeng (dont Enyeng Sud, Enyeng centre, Enyeng Nord),</li> <li>➤ 7 à Woabete</li> <li>➤ 4 à Nkolassok (1 à Ekoumdoum, 1 à Lafoue, 1 à Minkongo, 1 à Chefferie),</li> <li>➤ 7 à Oveng</li> <li>➤ 7 à Bidoumba</li> <li>➤ 6 à Ekombité (1 à la Chefferie, 1 au CSI) ;</li> <li>➤ 8 à Meyiboto</li> <li>➤ 7 à Nsimi dont (1 au CETIC, 1 à l'EM, 1 à l'EP de Nsimi-carrefour, 1 à l'EP de Nsimi I, 1 à Lobe-Si, 1 à Nsimi-Si)</li> <li>➤ 5 à Mengbwa (Mvog Mbuti quartier plateau, quartier Ezembe</li> <li>➤ 4 à Nkoumadjap II (1 au lycée de Nkoumadjap-Fong, 1 au CSI de Nkoumadjap (EPC), 1 à EP de Nkoumadjap 1 au quartier Nkout)</li> <li>➤ 5 à Nkolfong</li> <li>➤ 4 à Meba (1 à l'EP, 1 à Mveng, 1 à Meba centre, 1 à Ndamba)</li> <li>➤ 8 à Ngomedjap dont (1 à l'EP de Ngomedjap, 1 à Ngomedjap-Nord, 1 à Ngomedjap-Sud, 1 à Ngomedjap chefferie, 1 à Ngomedjap plateau) ;</li> <li>➤ 6 à Messok dont (1 à l'EP, 1 à Mvog-Ekono, 1 à Mvog-Ngbwa I, 1 à Mvog-Ngbwa II)</li> <li>➤ 6 à Mekak dont 1 à Ekombité</li> <li>➤ 5 à Nkolfiti (1 à NlanYop, 1 à Mone_Nnam, 1 à Nkolmekok, 1 à l'EP, 1 Nkolfiti-centre</li> <li>➤ 8 à Ngougoumou I</li> </ul> <p>Réhabilitation des forages : 1 Nkilzok chefferie, 1 EP Nkilzok centre, 2 Mengbwa (EP de Mfouladja en le vidangeant et y installant une pompe, 1 au quartier plateau, 2 à Biyan (1 à Mendong, 1 à Biyan chefferie), 1 à Otetek (en face de l'Eglise Eglise Presbytérienne), 1 à l'EP de Biboulemam</p> <p>Réhabilitation et renforcement du système d'AEP de l'espace urbain</p>

PLAN COMMUNAL DE DEVELOPPEMENT DE ZOETELE

N°	Secteurs	Problèmes reformulés par secteurs	Principales causes	Principaux effets	Besoins formulés
					<p>Transformation du réseau électrique en triphasé au niveau de la station de production de l'eau</p> <p><b>Réhabilitation de 64 puits :</b></p> <ul style="list-style-type: none"> <li>➤ Zoétéle village II : 1 puits construit par le PNDP</li> <li>➤ Oveng <i>Mvog Zang</i> : 1 puits à LongSi</li> <li>➤ Mekak : 1 à Ekombité (volanta), 1 à Ayene (volanta), 1 à Fitisi</li> <li>➤ Meba : 1 à Meba plateau (PNDP)</li> <li>➤ Adjap : 1 à Adjap-Si Chefferie, 1 à Adjap-Si</li> <li>➤ Meyiboto : puits de la chapelle</li> <li>➤ Otetek : 1 au quartier Mbama</li> <li>➤ Woabete : 1 puits</li> <li>➤ Bibé : 1</li> <li>➤ Biboulemam : 1 à Biboulemam centre</li> <li>➤ Oveng : 1 à la chefferie</li> <li>➤ Nkilzok : 8 (PIP : 4 2015 et 4 2016)</li> <li>➤ Engoutouk : 6 (PIP : 4 2015 et 2 2016)</li> <li>➤ Ndélé : 4 (PIP : 2 2015 et 2 2016)</li> <li>➤ Yem : 6 (PIP : 3 2015 et 3 2016)</li> <li>➤ Nnemeyong : 6 (PIP : 4 2015 et 2 2016)</li> <li>➤ Essa : 7 (PIP : 4 2015 et 3 2016)</li> <li>➤ Ngougoumou II : 4 (PIP 2 2015 et 2 2016)</li> <li>➤ Meyila 6 : (PIP 4 2015 et 2 2016)</li> </ul> <p>Construction de forage avec PMH à</p> <p>Réhabilitation du château d'eau de l'Hôpital St Michel de Nden</p> <p>Renforcer les équipements de l'agence CDE</p>
				Recrudescences des maladies hydriques	<p>Construction de 111 forages équipés d'une PMH:</p> <ul style="list-style-type: none"> <li>➤ 2 Zoétéle-village I (1 au carrefour et 1 à Mone Zoula) ;</li> <li>➤ 2 Minkoumou : (1 EP Minkoumou et 1 à Nloe-voé)</li> <li>➤ 2 Kondemeyos (1 EP et 1 Kondemeyos-Nord) ;</li> <li>➤ 7 Nkilzok (1 EP Nkolkas, 1Nkolkas centre, 1 Abatedjom Nord, 1 Yem Sud, 1 paroisse EJBC, 1 Ando'o, 1 Nkolngét) ;</li> <li>➤ 2 à Nkoumadjap II (1 au carrefour Zam-si, 1 à Ntia'a),</li> <li>➤ 2 à Zoétéle village II (EP de Zoétéle village II, 1 à Assa) ;</li> <li>➤ 1 à Nkolbang ;</li> <li>➤ 7 à Messam (1 à Endengue, 1 à Efof, 1 à Mbambissié, 1 à Ayout Yat, 1 à Messam Chefferie, 1 à NdengSi, 1 à Mintoo)</li> <li>➤ 1 à Nkoumadjap I (1 à l'EP d'Elang-Nkoumadjap I)</li> </ul>



PLAN COMMUNAL DE DEVELOPPEMENT DE ZOETELE

N°	Secteurs	Problèmes reformulés par secteurs	Principales causes	Principaux effets	Besoins formulés
					<ul style="list-style-type: none"> <li>➤ 2 à Oveng <i>Mvog Zang</i> (1 à la chefferie, 1 à Nkolnget, 1 à Mekak (Ekombité),</li> <li>➤ 6 à Engoutouk (1 Okodé, 1 Nkot Abang, 1 à Nkolyop, 1 au CSI et 1 à l'EP) ;</li> <li>➤ 9 à Ebamina I (1 à Mbama chefferie, 1 à Mbama Grand camp, 1 à Angon Nord, 1 à Medjap plateau, 1 à Mbama II, 1 à Angon Sud, 1 à l'EP, 1 à Ndende, 1 à Adoum) ;</li> <li>➤ 6 à Ebamina II (1 à Bilon, 1 à l'EPCO, 1 au CETIC, 1 l'EP, 1 à Ebabina, 1 à Messo'ola) ;</li> <li>➤ 5 à Meba (1 à l'EPC Nkong, 1 à Ella Bella, 1 à la chefferie d'Ekombité, 1 à Mengon marché, 1 au CES) ;</li> <li>➤ 1 à Biyan (Biyebe Sud) ;</li> <li>➤ 4 à Etoto (1 à la chefferie, 1 à Mvog Embolo, 1 à Mvog Evoutou, 1 à Afane Aba'a) ;</li> <li>➤ 2 à Kondebien (1 à Nkolyop, 1 à Ndjandouan) ;</li> <li>➤ 2 à Ndélé (1 à l'EP, 1 au CSI) ;</li> <li>➤ 1 à Ngougoumou II (Meka) ;</li> <li>➤ 1 à Essa (Chefferie) ;</li> <li>➤ 1 à Awout (Azem)</li> <li>➤ 1 à Mvoutessi II à la chefferie</li> <li>➤ 1 à EP d'Akok ;</li> <li>➤ 1 à Olounou,</li> <li>➤ 1 à Abangok,</li> <li>➤ 3 à Mvoutessi I : 1 à Mbama, 1 à la chefferie, 1 à EP</li> <li>➤ 3 à Kondebilong : 1 à l'EP de Mfouladja, 1 à la Chefferie, 1 à Djuze,</li> <li>➤ 1 à Nnemeyong : Obe Nselek</li> <li>➤ 3 à Nkoumadjap III : 1 au carrefour, 1 à Okandengue, 1 à Mbita Abolo</li> <li>➤ 2 à Yem-Yemfeck : 1 à l'EP de Nkolmekon, 1 à l'EP de Yem-Essa</li> <li>➤ 3 à Otetek : 1 à la Chefferie, 1 à Ndengue, 1 à l'EP d'Otetetek</li> <li>➤ 4 à Enamengal : 1 à l'EP, 1 à Enamengal chefferie, 1 Nkol-Ngok, 1 Nkong-Mekak</li> <li>➤ 2 à Ngolbang : 1 en face du stade, 1 au <del>lieu dit</del> <i>Deux Eglises</i></li> <li>➤ 2 à Melomebaé : 1 à la limite avec Nkolmetet, 1 au quartier chefferie</li> <li>➤ 4 à Meyila : 1 à Ting, 1 à Nyabibete, 1 à l'école primaire, 1 à la SAR/SM</li> <li>➤ 5 à Mbedoumou : 1 à l'EP, 1 à Mbedoumou centre, 1 à Mbedoumou plateau, 1 à Metom, 1 à Medjap</li> <li>➤ 1 forage à la brigade gendarmerie de la ville de Zoétéélé</li> </ul>

PLAN COMMUNAL DE DEVELOPPEMENT DE ZOETELE

N°	Secteurs	Problèmes reformulés par secteurs	Principales causes	Principaux effets	Besoins formulés
					<p>Construction de 4 forages chacun avec château d'eau : CSI de Mfouladja, CSI de Ngolbang, CSI d'Ebamina I, CSI de Mfouladja</p> <p>Mettre en place des comités de gestion dans tous les puits et forages de la Commune</p> <p>Espace Urbain : Extension de l'adduction d'eau potable dans les quartiers Lac et Newtown</p>
			Manque d'organisation des populations	Mauvaise gestion des points d'eau existants	Finaliser le chantier de construction d'une adduction d'eau potable d'Adjap
	<b>Energie</b>	<b>Accès difficile à l'énergie électrique</b>	<p>Faible couverture du réseau électrique</p> <p>Cout élevé des installations</p>	<p>-Utilisation des énergies peu adaptée</p> <p>-Baisse de l'acuité visuelle</p> <p>-Pratique difficile des AGR en relation avec l'énergie électrique</p> <p>-Exode scolaire</p> <p>-Exode rurale</p>	<p>Etude de faisabilité et extension du réseau électrique MT/BT:</p> <ul style="list-style-type: none"> <li>• Kondemeyos : 800 m,</li> <li>• Nkilzok-Nkolbang:11km,</li> <li>• Nkilzok-Nkolkas: 6 KM</li> <li>• Nkoumadjap I : Adjap-Elang : 7 km</li> <li>• Carrefour Meyboto-Nkolassok : 7 km</li> <li>• Woabete-Oveng: 7 km</li> <li>• Zoétélé-Mekak: 20 KM</li> <li>• Ngomedjap Nord : 2 km</li> <li>• Woabete-Bindoumba 8 km</li> <li>• Adjap : 1500 m</li> <li>• Nkolfiti : Axe Mr ZIBI Elie-Rivière FITI: 17 km</li> <li>• Nkilzok-Kondebiyen: 8 km</li> <li>• Nkoumadjap II-Nkolfiti-Mekak-Ngougoumou I: 20 KM</li> <li>• Nfouladja-Ngougoumou II: 11 KM</li> <li>• Mfouladja Carrefour-Essa: 12 km</li> <li>• Awout : Mudutimi-Bibaé: 9 km</li> <li>• Nkilzok-Olounou: 25 KM</li> <li>• Nkoumadjap II-Nkolfiti-Mekak-Ngougoumou I: 20 KM</li> <li>• Nkilzok-Nkolbang-Olounou-NKOUMADJAP III: 40 km</li> <li>• Carrefour Nkoumadjap-Yem: 7 km</li> </ul>

Mis en forme: Français(France)

PLAN COMMUNAL DE DEVELOPPEMENT DE ZOETELE

N°	Secteurs	Problèmes reformulés par secteurs	Principales causes	Principaux effets	Besoins formulés
					<ul style="list-style-type: none"> <li>• Nkoumadjap II- Enamengal: 20 km</li> <li>• Woabete : 3 km</li> <li>• Melomebaé : Extension dans les quartiers Nkoambé et Mbama : 3 km</li> <li>• Bibé- Nsi : 2 km</li> <li>• Nkilzok-Mbedoumou : 3 km</li> <li>• Biboulemam : 3 km</li> <li>• Nnemeyong-Minkoumou : 5 km</li> <li>• Woabete-Nkolassok : 5 km</li> <li>• Nkolka-Olounou : 19 km</li> <li>• Nkoumadjap II- Yem : 7 km</li> </ul>
			Absence d'énergie électrique dans plusieurs infrastructures publiques		Connecter les établissements scolaires aux réseaux électriques : Lycée de Fibot, CETIC de Nden, CETIC d' Ebamina II, CES de Meba, CETIC de Nsimi, EP de Ndélé
			Insuffisance d'infrastructures électriques		Installation de 1 transformateur de 25 KVA à Adjap
			Faible tension de l'énergie électrique		Installation de 4 transformateurs de 75 KVA chacun à Mengbwa, Ebamina II, Adjap, Meyila
					Installation de 4 transformateurs dans les quartiers de l'Espace Urbain
			Insuffisance de moyens financiers des populations		Remplacement d'un transformateur défectueux à Ekombité
					Remplacement de poteaux défectueux : 20 à Ekombité, 10 à Mvoutessi II
			<del>Eloignement</del> <del>Eloignement</del> de la source par rapport à certaines localités		<del>Electrification</del> <del>Electrification</del> du CSI de Nkoumadjap (EPC) avec panneaux solaires
			Coupures d'énergie régulières	Pénibilité des travaux	Transformation du réseau BT biphasé en triphasé à Meyiboto
					Renforcement du réseau MT/Monophasé en réseau MT/Triphasé sur 3 km à Mvoutessi I
					Construction d'une bretelle MT triphasée à Fibot 3 km
			Absence de lampadaires en zone urbaine	Difficulté à se déplacer dans la ville la nuit	Installation de 100 panneaux solaires avec lampadaires pour l'éclairage public en zone urbaine

PLAN COMMUNAL DE DEVELOPPEMENT DE ZOETELE

N°	Secteurs	Problèmes reformulés par secteurs	Principales causes	Principaux effets	Besoins formulés
	Assainissement	Difficulté d'accès aux informations du secteur	Ignorance des sources d'énergie renouvelables	Vieillesse rapide des populations rurales	Réhabilitation du Réseau MT/Monophasé de: Nkizok, Engoutouk et Meyila
			Insuffisances de campagne de sensibilisation sur l'hygiène	Ignorance des populations sur les risques Insalubrité	Construction des latrines <del>decentes</del> <u>décents</u> : Tous les villages de la Commune  Organisation des campagnes des sensibilisations d'hygiène et salubrité : <i>Tous les villages de la Commune</i>
			Insuffisance de moyens financiers Présence de toilettes non conventionnelles	Insuffisances des latrines Présence des maladies du péril fécal -Pollution de l'environnement	Création des comités d'hygiène et salubrité dans tous les villages de la Commune  Appuis pour l'assainissement et la construction de toilettes normées dans tous les villages de la Commune
			10	Enseignements secondaires	Accès difficile à un enseignement de qualité
Longue distances à parcourir pour les élèves quotidiennement	Création d'un CETIC à Nkolassok, Engoutouk, Ndélé, Yem-Yemfeck, Enamengal, Woabete, Melomebaé, Biboulemam				
Insuffisance de salles de classe dans les établissements scolaires	Création et construction d'un CETI à Bibé				
Insuffisance de table-bancs et bureaux d'enseignants	Transformation du CES de Mvoutessi en Lycée				
Insuffisance de points d'eau dans les établissements	Construction et équipement de blocs de salles de classe : 1 CES de Nkizok, 1 CES de Meba, 3 au CETIC de Nsimi, 4 au Lycée technique				
	Réhabilitation de salle de classe : CETIC de Nden : 2 salles de classe à réhabiliter				
	Construction et équipement de blocs administratifs : Lycée de Fibot, CETIC d' Ebamina II, CES de Meba, CETIC de Nsimi, Lycée technique de Zoétélé				
	Dotations de table-bancs : CETIC de Nsimi 60, CETIC d'Ebamina II : 30, Lycée technique de Zoétélé : 150				
	Dotation de 11 bureaux d'enseignants au CETIC de Nsimi				

PLAN COMMUNAL DE DEVELOPPEMENT DE ZOETELE

N°	Secteurs	Problèmes reformulés par secteurs	Principales causes	Principaux effets	Besoins formulés
			<del>Eloignement</del> <b>Eloignement</b> des établissements par rapport à certaines localités		Renforcer les paquets minimums au Lycée de Nkoumadjap-Fong
			Démision des enseignants		Affecter les enseignants dans les établissements scolaires : Lycée de Fibot 8 enseignants: <ul style="list-style-type: none"> <li>1 Philosophie, 1 allemand, 1 espagnol, 1 français, 1 anglais, 1 mathématiques, 1 science, 1 PCT</li> </ul> Lycée de Nkoumadjap-Fong 14 enseignants: <ul style="list-style-type: none"> <li>2 maths, 2 français, 2 philosophie, 1 allemand, 2 espagnol, 2 anglais, 1 EPS, 1 SVT, 1 conseiller d'orientation</li> </ul> CETIC Nden 18 enseignants: <ul style="list-style-type: none"> <li>1 français, 2 maths, 2 anglais, 2 physique, 1 hist/géo, 1 informatique, 3 maçonnerie, 2 menuiserie, 2 IH/ESF, 1 Technique administrative, 1 EPS</li> </ul> CETIC d'Ebamina II 11 enseignants <ul style="list-style-type: none"> <li>1 français, 1 maths, 1 Physique/chimie, 1 anglais, 2 maçonnerie, 2 électricité, 1 EPS, 1 conseiller d'orientation</li> </ul> Lycée technique de Zoétélé : 24 enseignants <ul style="list-style-type: none"> <li>1 ECM, 2 anglais, 3 en génie civil, 6 électricité, 4 SEBU, 4 STTS</li> </ul> Lycée de Zoétélé : 6 enseignants <ul style="list-style-type: none"> <li>1 espagnol, 1 allemand, 2 maths, 2 SVT</li> </ul>
			Insuffisance d'ateliers pour cas pratique dans les CETIC et Lycée technique		Construction des ateliers pour travaux pratiques : CETIC de Nden : atelier de menuiserie CETIC d'Ebamina II : Atelier de menuiserie et ESCOM CETIC de Nsimi : Atelier de maçonnerie <del>Equiper</del> <b>Equiper</b> les ateliers : CETIC de Nden : - Atelier de maçonnerie : 10 brouettes, 30 seaux, 30 truelles - Atelier de menuiserie : outils manuels
			Absence de clôture autour des établissements		Construction d'une clôture autour : Lycée de Fibot, CES de Nkilzok, Lycée de Nkoumadjap-Fong, CETIC de Nden, CETIC d'Ebamina II, CETIC de Nsimi, Lycée de Zoétélé, Lycée Technique de Zoétélé
			Insuffisance de salles informatiques dans les lycées et collèges		Doter les établissements d'ordinateurs complets : CETIC de Nden 20, CETIC d'Ebamina II 20, 20 CETIC de Nsimi, 50 Lycée technique de Zoétélé ; 50 Lycée de Zoétélé
			Insuffisance d'enseignants qualifiés et matériels		Construction d'un bloc de latrines : 1 Lycée de Fibot, 1 CES de Nkilzok, CETIC d'Ebamina II, CES de Meba, CETIC de Nsimi, Lycée technique de Zoétélé

PLAN COMMUNAL DE DEVELOPPEMENT DE ZOETELE

N°	Secteurs	Problèmes reformulés par secteurs	Principales causes	Principaux effets	Besoins formulés
			didactiques dans les établissements		<p>Doter les établissements scolaires de bacs à ordures : Lycée de Nkoumadjap-Fong : 10</p> <p>Construction de logements d'astreinte pour enseignants : 8 Lycée de Nkoumadjap-Fong, CETIC d' Ebamina II, 4 CES de Meba, 4 CETIC de Nsimi, 8 lycée de Zoétélé, 8 Lycée technique de Zoétélé</p> <p>Construction et équipement d'une bibliothèque : Lycée de Zoétélé, Lycée de Nkoumadjap-Fong, Lycée de Fibot, CETIC de Nsimi</p> <p>Construction d'une cantine scolaire au lycée de Nkoumadjap-Fong, Lycée de Zoétélé, Lycée technique de Zoétélé</p> <p>Construction d'une infirmerie : CETIC de Nsimi</p> <p>Dotation de groupes électrogènes : CETIC de Nsimi, CETIC de Nden</p>
11	Emploi et formation professionnelle	<i>Difficulté d'accès à un emploi stable et à une formation professionnelle</i>	<p>Absence de structure de formation</p> <p>Insuffisance d'encadrement</p> <p>Manque d'initiative, Ignorance</p>	<p>-Taux de Chômage élevé</p> <p>-Exode rural</p>	<p>Construction d'un centre de formation des éleveurs et agriculteurs : Ekombité, Nkizok</p> <p>Construction d'une clôture à la SAR/SM</p> <p>Dotation de tables-bancs à la SAR/SM/ : 50</p> <p>Rénovation des ateliers de la SAR/SM</p> <p>Construction et équipement de 2 logements d'astreinte pour enseignants à la SAR/SM</p> <p>Sensibiliser les populations à la création des AGR dans toute la Commune</p> <p>Signature d'une caution morale dans le cadre de la promotion de l'<b>auto-emploi</b> des jeunes avec le Projet Intégré en faveur des Acteurs du Secteur Informel (PIASI)</p> <p>Création d'une antenne du Fond National de l'emploi (FNE).</p> <p>Créer une SAR/SM à Nkolbang</p>
12	Travail et sécurité sociale	<i>Ignorance des procédures</i>	Manque d'initiative	Ignorance du code du travail	Organiser des campagnes de sensibilisation : <i>Tous les villages de la Commune</i>

PLAN COMMUNAL DE DEVELOPPEMENT DE ZOETELE

N°	Secteurs	Problèmes reformulés par secteurs	Principales causes	Principaux effets	Besoins formulés
			Insuffisance d'encadrement	Abus sur les travailleurs	Mise en place d'un bureau de la CVECA (Caisse Villageoise d' <del>E</del> pargne <del>E</del> pargne et de Crédit Autogérée) à Nkizok
13	Tourisme et loisirs	Faible promotion des activités touristiques	absence de stratégie Communal	Perte de revenus Activités touristiques quasiment inexistantes au niveau de la Commune	Créer des infrastructures touristiques ( <i>Hôtels dans l'espace urbain, et tous les villages</i> )
			T très mauvais état des routes		Amélioration de tout le réseau routier
			Sites touristiques non viabilisés		Appuis technique, matériel et financier pour la valorisation du site NDA AKO'O d'Ebamina I
			Absences d'infrastructures Touristiques		Aménagement du site d'Atok Koumou
					Repérer tous les sites touristiques se trouvant dans la Commune
					Formation des guides touristiques
					Aménager la grotte mariale de Meyila
					Viabiliser le campement éléphant situé à Obounou Akong
					Réhabiliter le monument de l'éléphant de l'espace urbain de la Commune
14	Forêts et faune	Destruction anarchique de la flore et de la faune	Ignorance des procédures en vigueur		Organisation des séminaires d'éducation des populations ( <i>Tous les villages de la Commune</i> )
			Insuffisance de forêts communautaires		Création d'une forêt communautaire à : Nkizok, Oveng <i>Mvog Zang</i>
					Construction d'un poste de garde forestier à Messok
					Construction d'une usine de transformation du bois
			Exploitation anarchique de la forêt	Disparition des essences fauniques	Créer des postes de gardes forestiers
			Création d'une réserve pour animaux sauvages de 25 000 ha		

PLAN COMMUNAL DE DEVELOPPEMENT DE ZOETELE

N°	Secteurs	Problèmes reformulés par secteurs	Principales causes	Principaux effets	Besoins formulés
			Feux de brousse	Influence sur le climat	Mise en place d'une pépinière en essences forestières 5 000 pieds : Ekombité, Oveng <i>Mvog Zang</i> , Biyan
15	Environnement et protection de la nature	Non prise en compte des aspects socio environnementaux	-Déboisement anarchique	-Réchauffement climatique	Organisation des séminaires et campagnes de sensibilisation sur la nécessité de préserver l'environnement : <i>Tous les villages de la Commune</i>
			Absence d'espaces verts		Aménagement d'un jardin botanique
					Achat et disposition des bacs à ordures (100)
			Insuffisance d'informations, Ignorance	Perturbation du calendrier agricole	Sensibilisation des populations locales sur la nécessité de préserver le sol des déchets plastiques
			Absence de politique de protection de l'environnement	Absence de décharge publique	Acquisition d'un camion benne pour la collecte des ordures
			-Insalubrité	Aménagement d'une décharge publique Communale	
16	Habitat et Développement urbain	Difficulté d'accès à une urbanisation moderne et à un habitat de qualité	Insuffisance de moyens financiers	Coût élevé des matériaux de construction	Mettre à la disposition des populations des plans d'habitat : <i>Tous les villages de la Commune</i>
					Construction des logements sociaux
					Construction de 50 logements sociaux dans l'Espace Urbain
			Caractère rural de la Commune à 90%		<del>Elaborer</del> Elaborer un plan d'urbanisation communal
					Délimitation de l'espace urbain/ centre urbain
			Prépondérance d'habitats en terre battue	Construction en matériaux provisoires	Création et aménagement d'un hectare d'espace vert en 4 lots avec bancs publics
					Construction de <del>ronds-points</del> ronds-points sur les 6 carrefours suivants : Nsimi, Mfouladja, Ngolbang, Nkilzok, Nkolbang, Ebamina I
					Construction d'une cité municipale de 80 logements
		<del>Elaboration</del> Elaboration d'un plan d'assainissement de la ville			
		<del>Elaboration</del> Elaboration d'un plan d'occupation des sols (POS)			
		Insuffisance d'habitats modernes		Mise en place d'un plan de circulation	



PLAN COMMUNAL DE DEVELOPPEMENT DE ZOETELE

N°	Secteurs	Problèmes reformulés par secteurs	Principales causes	Principaux effets	Besoins formulés
			Absence de plan d'urbanisation	Construction anarchique	<p><del>Elaboration</del> <u>Elaboration</u> d'un plan architectural</p> <p>Identification et nomination des rues et édifices publics</p> <p>Dotation de 10 moule à briques de terre à : Messam, Oveng <i>Mvog Zang</i>, Ebamina II, Meba, Bindoumba, Biyan, Adjap, 3 à Melomebaé, Bibé</p>
17	Domaines, Cadastre et Affaires Foncières	<b>Difficulté dans la sécurisation du patrimoine foncier</b>	<p>Non vulgarisation du titre foncier</p> <p>Lourdeur des procédures administratives</p> <p>Manque d'initiative</p>	<p>-Litiges fonciers</p> <p>-Pertes des parcelles</p> <p>-Ignorance des procédures</p>	<p>Sensibilisation des populations sur l'importance du titre foncier : <i>Tous les villages de la Commune</i></p> <p><del>Creation</del> <u>Création</u> d'un lotissement communal</p> <p>Facilitation des procédures d'obtention du titre foncier : <i>Tous les villages de la Commune</i></p>
18	Recherche scientifique et Innovation	<b>Difficultés d'accès aux résultats de la recherche scientifique</b>	<p>Manque d'organisation au niveau de la Commune</p> <p>Insuffisance d'encadrement</p>	<p>-Lente évolution vers la modernité</p> <p>-faible productivité des activités agro pastorales</p>	<p><del>Etablir</del> <u>Etablir</u> une relation permanente avec le MINRESI</p> <p>Organisation des campagnes d'informations et de vulgarisation des résultats issus des recherches scientifiques</p> <p>Aménagement des champs d'expérimentation des résultats dans des villages au choix de l'IRAD</p>
19	Commerce	<b>Difficulté d'écouler les produits</b>	Insuffisance de marchés dans la Commune	<p>-Longue distance à parcourir pour écouler les produits</p> <p>-putréfaction des récoltes</p> <p>-Cherté des denrées alimentaires</p> <p>-Abandon des activités</p> <p>-Absence de toilettes dans les marchés</p>	<p>Construction de hangars pour marché périodique : Kondemeyos, Nkolbang, Nkilzok, Nkoumadjap II, Mekak, Enyeng, Ngomedjap, Engoutouk, Ebamina I, Biyan, Adjap, Nkolfiti, Meyiboto (carrefour Meyiboto), Akok, Ngougoumou, <del>Abangok</del> <u>Abangok</u>, Mvoutessi I, Enamengal, Ngolbang, Nkilzok, Mbedoumou, Bibé, Ekombité, Meyila (Carrefour), Minkoumou, Olounou</p> <p>Construction d'un complexe commercial</p> <p>Construction d'un restaurant municipal aux abords du lac municipal (Espace Urbain)</p> <p>Construction d'un cercle municipal dans l'Espace Urbain</p>

PLAN COMMUNAL DE DEVELOPPEMENT DE ZOETELE

N°	Secteurs	Problèmes reformulés par secteurs	Principales causes	Principaux effets	Besoins formulés
					Construction d'un bloc latrine au marché de Meba
			Très Mauvais état du réseau routier		Amélioration de l'état du réseau routier communal
20	Jeunesse et Education Civique	Faible promotion des activités liées à la jeunesse et à l'instruction civique	Insuffisance d'encadrement	-Oisiveté -Ignorance des possibilités offertes par les programmes d'appui aux jeunes - Chômage	Vulgariser les programmes spécifiques de promotion de l'emploi des jeunes (PANEJ, PAJER-U) : <i>Tous les villages de la Commune</i>
			Jeunesse abandonnée à elle-même		Construction d'une Délégation d'Arrondissement de la jeunesse
			Absence de formation et d'information -Manque d'initiative		Construction d'un Centre Multifonctionnel pour la Promotion des jeunes dans <i>Espace urbain</i> de la Commune
21	Sports et Education Physique	Faible promotion des activités sportives	-Insuffisance d'infrastructures -Manque d'initiatives -Mauvaise entretien des infrastructures existantes	-Oisiveté -Exode rural -Difficulté de déceler les talents	Construire des aires de jeux à : <i>Kondemeyos, Nkolbang, Zoétéle village I, Lycée de Fobot, CES de Nkilzok, Lycée de Nkoumadjap-Fong, CETIC de Nden, Mengbwa, EP de Messam, Nkolassok, Oveng Mvog Zang, Oveng, CES de Meba, Otetek, Meyiboto, Nkol fong, Messok, Nkoumadjap III, Yem-Yemfeck, Otetek, Enamengal, Melomebaé, Meyila, Biboulemam, Etoto</i>
					Construction d'une délégation d'Arrondissement du sport et de l'éducation physique
					Construction d'un complexe sportif
					Construction d'un stade de football de 2000 places avec piste d'athlétisme
					Dotation du matériel et équipements sportif à l'équipe de football d'Abangok
					Construction d'une piscine communale
Dotation du matériel et équipements sportif à l'équipe de football d'Abangok					
22	Petites et moyennes entreprises,	Faible promotion des activités	Insuffisance de moyens	Pauvreté	Subventionner une formation des jeunes en artisanat à Nkilzok

PLAN COMMUNAL DE DEVELOPPEMENT DE ZOETELE

N°	Secteurs	Problèmes reformulés par secteurs	Principales causes	Principaux effets	Besoins formulés
	économie sociale et artisanat	génératrice de revenus	Manque de formation	Chômage	Mettre en place des campagnes de sensibilisation et d'informations des techniques modernes d'extraction du sable fin : <i>Tous les villages de la Commune</i>
			Manque d'initiative -Insuffisance d'encadrement	Exode rural	Appui financier à l'association AVENIR à Zoétélé-ville
					Appui financier à l'association ETABENDI à Otetek
					Informatisation du bureau d'enregistrement des artisans à Zoétélé-ville
Appui financier à l'association ASSO					
23	Mines, Industrie et développement technologique	Faible productivité des activités minières industrielles	Exploitation artisanale Absence de recettes liées à l'extraction du sable	Pénibilité des travaux -Ignorance des opérateurs économiques Abandon de l'activité -Cherté des matériaux de construction - Pauvreté	Mettre en place des campagnes de sensibilisation et d'informations des techniques modernes d'extraction du sable fin : <i>Tous les villages de la Commune</i> -Exploitation des carrières de pierre à Fibot ( <i>Zoétélé Afan</i> ),
24	Transports	Difficultés de mobilité des personnes et des biens	Mauvais état des routes	Risque d'accidents	Organisée le secteur ( <i>Toute la Commune</i> )
			Existence d'un seul mode de transport dans la Commune (Terrestre)	Irrégularité des frais de transport	Encourager et faciliter l'obtention des titres de transports par des formations à bas coûts (permis pour les conducteurs de tout véhicule)
			Absence de <del>station service</del> station-service moderne au sein de la		Renforcer le cadre de collaboration et de <del>coopération</del> coopération avec la société civile
			Absence de panneaux de signalisation le long des routes	Disfonctionnements enregistrés dans la circulation	Construction d'une <del>station service</del> station-service TRADEX à Nkoumadjap
			Inexistence d'auto-écoles		Réhabilitation et installation des panneaux de signalisation le long des routes et carrefours
				Plaidoyer pour la création d'une autoécole	

PLAN COMMUNAL DE DEVELOPPEMENT DE ZOETELE

N°	Secteurs	Problèmes reformulés par secteurs	Principales causes	Principaux effets	Besoins formulés
			Stationnement anarchique des gros porteurs et autres véhicules le long des routes		Organiser des <del>formations</del> <b>formations</b> à la conduite automobile : 1 examen de PC catégorie A/an
			Mauvaise organisation des acteurs du transport		Construction d'un aire de stationnement pour gros porteurs sur les axes : Mbalmayo- <del>Sangmelima</del> <b>Sangmélina</b> (3 sites potentiels : Abangok, Ngolbang, Nsimi) et Zoétéle-Nkolyop
					Plaidoyer pour la construction d'une <del>station service</del> <b>station-service</b> dans l'espace urbain
					Encourager les transporteurs à se conformer aux textes régissant la profession
					Regrouper les opérateurs par catégorie
					Installation des panneaux de signalisation dans toutes la Commune
					Construction d'une gare routière avec terminaux
25	Postes et télécommunications	Difficulté d'accès aux réseaux de téléphonie mobile et fixe	Insuffisance d'antenne relais des réseaux téléphoniques (MTN, Orange)	Mauvaise réception des ondes Téléphoniques	Renforcer les réseaux téléphoniques (MTN, Orange) dans toute la Commune
			Insuffisance de télécentres communautaires	Coupure des liens avec les personnes loïn du village	Construction d'un télécentre communautaire à : Zoétéle village I, Nkoumadjap II, Ebamina I, Nkolfiti, Nsimi, Mvoutessi II, Akok, Mengbwa, Oveng
26	Communication	Difficulté d'accès aux informations	Couverture limitée des ondes radio et télévisé	Sous information,	Création d'une radio communautaire à Zoétéle
			Absence du réseau électrique par secteur		
27	Administration territoriale, Décentralisation, Sécurité et Maintien de l'ordre	Difficulté à assurer la sécurité des hommes et des personnes	Manque d'organisation et d'initiative	Insécurité des personnes et des biens	Doter le comité de vigilance du village <del>Zoétéle</del> <b>Zoétéle</b> village II en matériel et équipement (torches, manteau, bottes...)
			Faible couverture du territoire en poste de sécurité	Nombreux cas de vol enregistré	Création d'un poste de gendarmerie à Nsimi
					Renforcer les forces de l'ordre présentes dans la Commune en personnel et matériel : <i>Espace urbain</i>
					Construction d'un hôtel de ville

PLAN COMMUNAL DE DEVELOPPEMENT DE ZOETELE

N°	Secteurs	Problèmes reformulés par secteurs	Principales causes	Principaux effets	Besoins formulés
			Insuffisance des centres d'état civil	Difficulté d'établir les actes de naissances Mariage coutumier sans actes	Création et construction des centres d'état civil secondaires : à Minkoumou, Kondemeyos, Ekombité, Messam, Engoutouk, Ebamina II, Meba, Kondebiyen, Ndélé, Essa, Kondebilong, Nnemeyong, Nkolfong, Nkoumadjap III, Yem-Yemfeck, Otetek, Ngolbang
			Existence de plusieurs enfants sans actes de naissance		Régulariser les actes de naissance en non-conformité dans la Commune
			Existence de plusieurs enfants ayant de faux actes de naissance		<ul style="list-style-type: none"> <li>• <b>Gendarmerie</b></li> <li>- Construction d'une case de passage</li> <li>• <b>Police</b></li> <li>- Construction et équipement d'un hôtel de police</li> <li>- Sensibilisation des populations pour une coopération étroite avec les forces de l'ordre</li> <li>- <del>Equiper</del>Equiper la police d'un nouveau 4x4</li> </ul>
					Construction d'une tribune officielle à Ebamina I
					Réhabilitation du palais du chef de Groupement à Nkizok
28	Enseignement Supérieur	Difficultés d'accès à l'enseignement supérieur	Absence d'infrastructures	Exode rural	Construction d'un établissement supérieur professionnel
			Insuffisance de moyens	Abandon des études	Appui aux jeunes lauréats au Baccalauréat

IV.5- TABLEAU SYNTHESE DES 8 MICROPROJETS PRIORITAIRES

Tableau 15 : Synthèse des 8 microprojets prioritaires

VILLAGES	PROJETS SOCIAUX					PROJETS ECONOMIQUES			PRIORITE DES PRIORITES
	PROJET 1	PROJET 2	PROJET 3	PROJET 4	PROJET 5	PROJET 1	PROJET 2	PROJET 3	
ABANGOK	Construction d'un bloc maternel à Abangok	Construction d'un Bloc de deux salles de	Construction de 4 logements d'astreinte pour	Construction d'un forage	Dotation du matériel et équipements	Dotation de semences	Construction d'un hangar pour le marché	Ouverture d'une piste agricole: 3 km	Construction d'un bloc maternel à Abangok

Code de champ modifié

PLAN COMMUNAL DE DEVELOPPEMENT DE ZOETELE

VILLAGES	PROJETS SOCIAUX					PROJETS ECONOMIQUES			PRIORITE DES PRIORITES
	PROJET 1	PROJET 2	PROJET 3	PROJET 4	PROJET 5	PROJET 1	PROJET 2	PROJET 3	
		classe à l'EP d'Abangok	les enseignants de l'EP	équipé d'une PMH	sportif à l'équipe de football	améliorées (manioc, maïs)			
<b>Coûts</b>	25 000 000	19 000 000	32 000 000	8 500 000	1 000 000	2 000 000	12 000 000	9 000 000	25 000 000
<b>ADJAP</b>	Etude de faisabilité pour le bitumage de la route : Nsimi-Adjap-Biyang: 30 km	Construction d'un forage à Nkolyop	Construction d'un forage à Nkolsi	Réhabilitation du forage de la Chefverie	Etude de faisabilité pour l'installation d'un transformateur de 25 KVA	Etude de faisabilité pour l'ouverture d'une route aux carrières de sable: 3 km	Construction d'un four pour séchage du cacao	Mise sur pied d'une pépinière de 12 000 plants de cacao	Etude de faisabilité pour le bitumage de la route : Nsimi-Adjap-Biyang: 30 km
<b>Coûts</b>	3 000 000 000	8 500 000	8 500 000	1 000 000	3 000 000	1 000 000	5 000 000	3 000 000	3 000 000 000
<b>AKOK</b>	Reprofilage de la route carrefour Mvoutessi-Zoétélé : 10 km	Construction d'un centre de santé intégré	Construction d'un bloc maternel	Construction et équipement d'un télécentre communautaire	Ouverture de la piste agricole: Nkol-Abang - Zaire: 15 km	Construction d'hangar pour le marché périodique	Construction d'un séchoir communautaire pour cacao	Appui des agriculteurs locaux en matériels et équipements agricoles	Reprofilage de la route carrefour Mvoutessi-Zoétélé : 10 km
<b>Coûts</b>	15 000 000	35 000 000	25 000 000	30 000 000	15 000 000	9 000 000	9 000 000	1 500 000	15 000 000
<b>AWOUT</b>	Etude de faisabilité pour le bitumage de la route: Bibaé-Mvoutessi 9 km	Construction de 3 blocs de salle de classe à l'EP d'Awout	Construction d'un forage équipé d'une PMH à Azem	Construction d'un bloc maternel	Extension du réseau MT/BT: Mudutimi- Bibaé: 9 km	Dotations d'une machine multifonctionnelle à écraser	Ouverture d'une piste agricole à Azem: 6 km	Mise sur pied d'une ferme communautaire de porcs de race 10 (2 verrats et 8 truies) têtes	Etude de faisabilité pour le bitumage de la route: Bibaé-Mvoutessi: 9 km
<b>Coûts</b>	3 000 000	48 000 000	6 000 000	25 000 000	12 000 000	500 000	6 000 000	1 500 000	3 000 000
<b>BIBE-FONG</b>	Reprofilage de la route: Zoétélé-Bibé-Mvoutessi: 13 km	construction d'un CSI	Extension du réseau électrique BT: Bibé-Nsi 2 km:	Construction d'un bloc de 2 salles de classe à l'EP de Bibé-Fong	Création et construction d'un CETI	Appui en matériel et intrants agricoles au GIC FAB	Construction d'un hangar pour le marché	Mise sur pied d'une pépinière de cacao de 12 000 pieds	Reprofilage de la route: Zoétélé-Bibé-Mvoutessi: 13 km
<b>Coûts</b>	13 000 000	35 000 000	1 000 000	19 000 000	22 000 000	2 500 000	9 000 000	3 000 000	13 000 000
<b>BIBOULEMAM</b>	Etude de faisabilité pour l'Extension du réseau électrique BT : 3 km	Construction d'un forage équipé d'une PMH à la chefferie	Construction d'un forage équipé d'une PMH à Nkolveng	Création et construction d'une école maternelle	Réhabilitation du forage de l'EP de Biboulemam	Construction d'une ferme de 1 000 poussins à l'Association des femmes de Nkolveng	Dotations de matériel et intrants agricoles à l'Association Nouvelle Alliance	Mise sur pied d'une pépinière de 12 000 plants de cacao	Etude de faisabilité pour l'Extension du réseau électrique 3 km
<b>Coûts</b>	500 000	8 500 000	8 500 000	35 000 000	500 000	2 000 000	1 000 000	3 000 000	500 000
<b>BINDOUMBA</b>	Etude de faisabilité pour l'Extension du réseau électrique	Reprofilage de la route Meyiboto-	Construction d'un bloc de 2	Construction d'un forage	Construction d'un forage équipé d'une	Mise sur pied d'une pépinière de	Construction d'une ferme avicole de 1 000 poussins	Mise sur pied d'un champ semencier de manioc d'un ha	Etude de faisabilité pour l'extension du réseau électrique

PLAN COMMUNAL DE DEVELOPPEMENT DE ZOETELE

VILLAGES	PROJETS SOCIAUX					PROJETS ECONOMIQUES			PRIORITE DES PRIORITES
	PROJET 1	PROJET 2	PROJET 3	PROJET 4	PROJET 5	PROJET 1	PROJET 2	PROJET 3	
	Woabete- Bindoumba 8 km	Bindoumba: 13 km	salles de classe à l'EP	équipé d'une PMH à l'école	PMH au quartier Etébele	cacao de 12 000 pieds			Woabete- Bidoumba 8 km
<b>Coûts</b>	500 000	39 000 000	16 000 000	8 500 000	8 500 000	3 000 000	2 000 000	500 000	500 000
<b>BIYAN</b>	Ouverture d'une piste d'1 km menant à la carrière de sable	Construction d'un forage équipé d'une PMH à Biyebe Sud	Construction d'un foyer culturel	Réhabilitation du forage de Mendong	Réhabilitation du forage de la Chef ferie	Mise sur pied d'une pépinière de cacao de 12 000 pieds	Construction d'un hangar pour le marché périodique	Mise sur pied d'un champ semencier de manioc de 1 ha	Mise sur pied d'une pépinière de cacao de 12 000 pieds
<b>Coûts</b>	1 500 000	6 000 000	25 000 000	1 000 000	1 000 000	3 000 000	25 000 000	500 000	3 000 000
<b>EBAMINA I</b>	Construction d'un forage équipé d'une PMH à Mbama chefferie	Construction d'un forage équipé d'une PMH à Mbama Grand Camp	Construction d'un forage équipé d'une PMH à Angon Nord	Construction d'un Forage équipé d'une PMH à Medjap plateau	Construction d'un bloc de deux salles de classe à l'EP	Mise sur pied d'une pépinière de cacaoyer de 12 000 pieds	Reprofilage de la route Ebamina-Zoétéle: 25 km	Construction d'un hangar pour marché	Construction d'un forage équipé d'une PMH à Mbama chefferie
<b>Coûts</b>	8 500 000	8 500 000	8 500 000	8 500 000	16 000 000	3 000 000	25 000 000	12 000 000	8 500 000
<b>EBAMINA II</b>	Construction d'un forage équipé d'une PMH à Bilon	Installation d'un transformateur de 75 KVA	Construction d'un forage équipé d'une PMH à l'EPCO	Construction d'un forage équipé d'une PMH au CETIC	Construction d'un bloc de deux salles de classe à l'EP	Mise sur pied d'une pépinière de cacao de 12 000 pieds	Construction d'une ferme avicole de 1 000 poussins	Mise sur pied d'un champ semencier de 1 ha de manioc	Construction d'un forage équipé d'une PMH à Bilon
<b>Coûts</b>	8 500 000	8 000 000	8 500 000	8 500 000	19 000 000	3 000 000	10 000 000	500 000	8 500 000
<b>EKOMBITE</b>	Etude de faisabilité pour la réhabilitation du CSI	Construction d'un forage équipé d'une PMH au CSI	Ouverture d'une piste agricole 6 km	Construction d'un forage avec château d'eau au CSI	Construction d'un forage équipé d'une PMH à la chefferie	Dotation de matériel agricole: 3 Tronçonneuses, 3 Porte-tout, 1 <del>Moto-</del> <del>pompe</del> <del>Motopompe</del>	Construction d'un hangar pour le marché périodique	Mise sur pied d'une pépinière de cacao de 12 000 pieds	Etude de faisabilité pour la réhabilitation du CSI
<b>Coûts</b>	500 000	8 500 000	6 000 000	12 000 000	8 500 000	3 000 000	9 000 000	3 000 000	500 000
<b>ENAMENGAL</b>	Etude de faisabilité en vue de la réhabilitation de la route : Enamengal-Zoétéle: 30 KM	Construction d'un forage équipé d'une PMH à la chefferie	Construction d'un forage équipé d'une PMH à Nkol Ngock	Construction d'un forage équipé d'une PMH au quartier Nkong Mekak	Extension du réseau MT/BT: Nkoumadjap II- Enamengal: 20 km	Dotation de 2 machines à écraser multifonctionnelles	Dotation de 10 atomiseurs	Dotation de 2 tronçonneuses	Etude de faisabilité en vue de la réhabilitation de la route : Enamengal-Zoétéle: 30 KM
<b>Coûts</b>	3 000 000	8 500 000	8 500 000	8 500 000	30 000 000	1 000 000	4 000 000	1 000 000	3 000 000
<b>ENGOUTOUK</b>	Etude de faisabilité en vue du reprofilage de la route Engoutouk- Abangok: 30 Km	Réaménagement du réseau électrique	Construction d'un forage équipé d'une PMH à Okode	Construction d'un forage équipé d'une PMH à Nkot Abang	Construction d'un forage équipé d'une PMH à Nkolyop	Mise sur pied d'une pépinière de cacao de 12 000 pieds	Construction d'une ferme de 1 000 poussins à l'Association des femmes de Nkolveng	Construction d'un hangar pour marché	Etude de faisabilité en vue du reprofilage de la route Engoutouk- Abangok: 30 Km

PLAN COMMUNAL DE DEVELOPPEMENT DE ZOETELE

VILLAGES	PROJETS SOCIAUX					PROJETS ECONOMIQUES			PRIORITE DES PRIORITES
	PROJET 1	PROJET 2	PROJET 3	PROJET 4	PROJET 5	PROJET 1	PROJET 2	PROJET 3	
<b>Coûts</b>	3 000 000	1 000 000	8 500 000	8 500 000	8 500 000	3 000 000	2 000 000	12 000 000	3 000 000
<b>ENYENG</b>	Construction d'un forage équipé d'une PMH à Enyeng Sud	Construction d'un CSI	Construction d'un bloc latrine à l'école d'Enyeng	Construction d'un forage équipé d'une PMH Enyeng Centre	Construction d'un forage équipé d'une PMH à Enyeng Nord	Appui en intrants agricoles et produits phytosanitaires	Construction d'une ferme avicole de 1 000 poussins	Construction d'un hangar pour marché	Construction d'un forage équipé d'une PMH à Enyeng Sud
<b>Coûts</b>	8 500 000	35 000 000	1 500 000	8 500 000	8 500 000	1 000 000	6 000 000	9 000 000	8 500 000
<b>ESSA</b>	Etude de faisabilité en vue de l'extension du réseau électrique MT/BT: Mfouladja-Essa: 12 km	Reprofilage de la route: Carrefour Mfouladja-Essa: 8 km	Construction d'un centre d'état civil	Construction d'une école maternelle à Essa Chefferie	Construction d'un forage équipé d'une PMH à la chefferie	Construction d'un poste agricole	Dotation d'intrants et produits phytosanitaires	Mise sur pied d'une pépinière de cacao de 12 000 pieds	Etude de faisabilité en vue de l'extension du réseau électrique MT/BT: Mfouladja-Essa: 12 km
<b>Coûts</b>	1 500 000	8 000 000	9 000 000	25 000 000	8 500 000	12 000 000	2 000 000	3 000 000	1 500 000
<b>ETOTO</b>	Construction d'un forage équipé d'une PMH à la chefferie	Construction d'un forage à Mvog_Embolo	Construction d'un forage équipé d'une PMH à Af an Be Aba'a	Construction d'une école maternelle	Aménagement d'un stade de football	Mise sur pied d'une pépinière de cacao de 12 000 pieds	Construction d'une ferme avicole de 1 000 poussins	Construction d'un poste agricole	Construction d'un forage équipé d'une PMH à la chefferie
<b>Coûts</b>	8 500 000	8 500 000	8 500 000	25 000 000	3 000 000	3 000 000	2 000 000	9 000 000	8 500 000
<b>FIBOT</b>	Construction d'un forage équipé d'une PMH à la chefferie	Etude de faisabilité en vue du reprofilage de la route: Fibot-Abangok: 13 KM	Construction d'un forage équipé d'une PMH au centre administratif	Construction d'un foyer culturel	Aménagement d'une aire de jeu au lycée	Mise sur pied d'une pépinière de cacao 12 000 plants	Dotation d'une machine multifonctionnelle à écraser	Dotation de produits phytosanitaires et intrants à l'association GICAF	Construction d'un forage équipé d'une PMH à la chefferie
<b>Coûts</b>	8 500 000	1 500 000	8 500 000	25 000 000	5 000 000	3 000 000	500 000	3 000 000	8 500 000
<b>KONDEBILONG</b>	Construction d'un forage équipé d'une PMH à la Chefferie	Construction d'un forage équipé d'une PMH à l'EP de Mfouladja	Création et construction d'un centre d'état civil	Construction d'un forage équipé d'une PMH à Djouze	Construction d'une Propharmacie	Construction d'une ferme avicole Communautaire de 1 000 têtes	Construction d'une porcherie communautaire communautaire de 50 têtes	Dotation de 10 000 boutures de manioc	Construction d'un forage équipé d'une PMH à la Chefferie
<b>Coûts</b>	8 500 000	8 500 000	9 000 000	8 500 000	8 000 000	2 000 000	20 000 000	500 000	8 500 000
<b>KONDEBIYEN</b>	Construction d'un forage équipé d'une PMH à Ndjandouan	Construction d'un forage équipé d'une PMH à Nkolyop	Etude de faisabilité en vue du reprofilage de la route Kondebiyen-Nkilzok: 8 km	Etude de faisabilité en vue de l'extension du réseau électrique MT/BT; Nkilzok-	Construction d'un foyer Communautaire	Mise sur pied d'une pépinière de cacao de 12 000 plants	Construction d'une ferme avicole de 1000 poussins	Dotation d'une machine multifonctionnelle à écraser	Construction d'un forage équipé d'une PMH à Ndjandouan



PLAN COMMUNAL DE DEVELOPPEMENT DE ZOETELE

VILLAGES	PROJETS SOCIAUX					PROJETS ECONOMIQUES			PRIORITE DES PRIORITES
	PROJET 1	PROJET 2	PROJET 3	PROJET 4	PROJET 5	PROJET 1	PROJET 2	PROJET 3	
				Kondebiyen: 8 km					
<b>Coûts</b>	8 500 000	8 500 000	1 000 000	500 000	25 000 00	3 000 000	3 000 000	500 000	8 500 000
<b>KONDEMEYOS</b>	Construction d'un forage équipé d'une PMH à Kondemeyos Nord	Etude de faisabilité en vue de l'extension du réseau électrique BT de 800 m	Construction d'une pharmacie	Construction d'un bloc de 2 salles de classe à l'EP	Construction d'un foyer Communautaire	Dotation de semences améliorées (maïsmaïs)	Apport technique pour la mise en œuvre des cultures maraichères (Tomate, piment)	Construction d'une ferme avicole de 1000 poussins	Construction d'un forage équipé d'une PMH à Kondemeyos Nord
<b>Coûts</b>	8 500 000	100 000	8 000 000	19 000 000	25 000 000	500 000	500 000	2 000 000	8 500 000
<b>MBEDOU MOU</b>	Etude de faisabilité en vue de l'extension du réseau électrique Nkizok-Mbedoumou: 3 Km	Création et construction d'un CSI	Etude de faisabilité pour le bitumage de l'axe Mbedoumou-Ndanguen: 16 km	Construction d'un forage équipé d'une PMH à l'EP de Mbedoumou	Construction d'un forage équipé d'une PMH au quartier Mbedoumou Centre	Appui en matériel et intrants agricoles à l'association NOJEM	Ouverture d'une piste agricole à Bilick: 4 km	Construction d'une ferme avicole de 1000 poussins à NOJEM	Etude de faisabilité en vue de l'extension du réseau électrique Nkizok-Mbedoumou: 3 Km
<b>Coûts</b>	500 000	35 000 000	5 000 000	8 500 000	8 500 000	1 000 000	4 000 000	2 000 000	500 000
<b>MEBA</b>	Construction d'un CSI	Construction d'un bloc de 2 salles de classe à l'EP	Construction d'un foyer culturel	Construction d'un forage équipé d'une PMH à Mveng	Construction d'un forage équipé d'une PMH à ELLA BELLA	Mise sur pied d'une pépinière de cacao de 12 000 pieds	Mise sur d'un champ semencier de manioc 1 ha	Construction d'un poulailler de 1 000 poussins têtes	Construction d'un CSI
<b>Coûts</b>	35 000 000	16 000 000	25 000 000	8 500 000	8 500 000	3 000 000	500 000	2 000 000	35 000 000
<b>MEKAK</b>	Etude de faisabilité en vue du reprofilage de la Zoétéle-Nkolbang passant par Mekak: 33 km	Etude de faisabilité en vue de l'extension du réseau électrique MT/BT: Zoétéle-Mekak: 20 KM	Construction d'un forage équipé d'une PMH à Ekombité	Construction et équipement d'un CSI	Construction d'un bloc maternel	Ouverture d'une piste agricole: Ekombité-Bamenda Tomb: 6 km	Dotation de 2 moulins multifonctionnels à écraser	Construction d'un hangar pour marché périodique	Etude de faisabilité en vue du reprofilage de la Zoétéle-Nkolbang passant par Mekak: 33 km
<b>Coûts</b>	5 000 000	2 000 000	8 500 000	35 000 000	25 000 000	6 000 000	3 000 000	16 000 000	5 000 000
<b>MELOMEBAE</b>	Aménagement de la source Ebomau quartier Mbama	Construction d'un foyer culturel	Aménagement d'un stade de football à Melomebae Plateau	Construction d'un forage à Melomebae chefferie	Extension du réseau électrique BT au quartier Nkoambé et Mbama: 3 KM	Dotation de 3 pressoirs à brique de terre	Construction d'un étang de production des alevins de 400 m/carré chacun	Construction d'une porcherie de 10 (2 verrats et 8 truies) porcs de race	Dotation de 3 pressoirs à brique de terre
<b>Coûts</b>	500 000	16 000 000	1 000 000	8 500 000	3 000 000	2 400 000	2 000 000	2 500 000	2 400 000

PLAN COMMUNAL DE DEVELOPPEMENT DE ZOETELE

VILLAGES	PROJETS SOCIAUX					PROJETS ECONOMIQUES			PRIORITE DES PRIORITES
	PROJET 1	PROJET 2	PROJET 3	PROJET 4	PROJET 5	PROJET 1	PROJET 2	PROJET 3	
<b>MENGBWA</b>	Equipement Equipement du CSI de Mfouladja en matériel	Construction d'un forage avec château d'eau au CSI	Construction d'un télécentre Communautaire	Ouverture d'une piste agricole: Mengbwa-Bibé: 4 km	Ouverture de la piste agricole: Mengbwa - Nkolassok: 4 km	Dotation d'un moulin multifonctionnel à écraser	Mise sur pied d'une pépinière de cacao de 12 000 pieds	Construction d'un magasin de stockage	Equipement Equipement du CSI de Mfouladja en matériel
<b>Coûts</b>	8 000 000	11 000 000	35 000 000	4 000 000	4 000 000	1 500 000	3 000 000	16 000 000	8 000 000
<b>MESSAM</b>	Construction d'un centre secondaire d'état civil	Construction d'un forage équipé d'une PMH à Efot	Construction d'une propharmacie	Construction d'un forage équipé d'une PMH à Mintô	Construction d'un forage équipé d'une PMH à Endengue	Mise sur pied d'un étang de production des alevins de 400 m/carré	Dotation d'une tronçonneuse communautaire	Dotation de semence pour mise sur pied d'un champ communautaire de maïs	Construction d'un centre secondaire d'état civil
<b>Coûts</b>	8 000 000	8 500 000	8 000 000	8 500 000	8 500 000	3 000 000	500 000	500 000	8 000 000
<b>MESSOK</b>	Construction d'un forage équipé d'une PMH à Mvog-Ekono	Construction d'un forage équipé d'une PMH à Mvog Ngbwa I	Construction d'un forage équipé d'une PMH à Mvog Ngbwa II	Construction d'une propharmacie	Construction d'un bloc de 2 salles de classe à l'EP	Dotation d'un moulin multifonctionnel à écraser	Construction d'une ferme avicole de 1 000 poussins	Dotation de semences améliorées de manioc pour un ha	Construction d'un forage équipé d'une PMH à Mvog-Ekono
<b>Coûts</b>	8 500 000	8 500 000	8 500 000	8 000 000	16 000 000	1 500 000	2 000 000	500 000	8 500 000
<b>MEYBOTO</b>	Construction d'une propharmacie	Construction d'un bloc maternel	Transformation du réseau BT monophasé en triphasé	Réhabilitation du forage de la chapelle	Aménagement d'un stade de football selon les normes	Mise sur pied d'une pépinière de 12 000 pieds de Cacao	Dotation d'un moulin multifonctionnel à écraser	Construction d'une ferme avicole de 1000 poussins	Construction d'une propharmacie
<b>Coûts</b>	8 000 000	25 000 000	1 000 000	1 000 000	3 000 000	3 000 000	1 500 000	2 000 000	8 000 000
<b>MEYLA</b>	Construction d'un forage équipé d'une PMH à Ting	Construction d'un bloc maternel à Nyabibete	Construction d'un bloc de 2 salles de classe à l'EP de Bives	Construction d'un forage équipé d'une PMH à Nyabibete	Aménagement d'un stade de football réglementaire à Nyabibete	Etude de faisabilité pour l'ouverture d'une piste agricole à Bives: 5 km	Ouverture d'une piste agricole à Nyabibete 6 km	Construction d'un hangar pour marché à Meyila carrefour	Construction d'un forage équipé d'une PMH à Ting
<b>Coûts</b>	8 500 000	25 000 000	16 000 000	8 500 000	3 000 000	5 000 000	6 000 000	16 000 000	8 500 000
<b>MINKOUMOU</b>	Etude de faisabilité en vue de l'extension du réseau électrique Nnemeyong-Minkoumou: 5 km:	Etude de faisabilité en vue du reprofilage de l'axe Minkoumou-Otekek: 11 km	Construction d'un forage équipé d'une PMH à Nloevové	Construction d'un CSI à Minkoumou	Construction d'un foyer Communautaire	Dotation de semences améliorées de manioc pour un ha	Construction d'un hangar pour un marché périodique	Dotation d'une machine multifonctionnelle à écraser	Etude de faisabilité en vue de l'extension du réseau électrique Nnemeyong-Minkoumou: 5 km:
<b>Coûts</b>	1 000 000	1 000 000	8 500 000	35 000 000	16 000 000	500 000	16 000 000	500 000	1 000 000

PLAN COMMUNAL DE DEVELOPPEMENT DE ZOETELE

VILLAGES	PROJETS SOCIAUX					PROJETS ECONOMIQUES			PRIORITE DES PRIORITES
	PROJET 1	PROJET 2	PROJET 3	PROJET 4	PROJET 5	PROJET 1	PROJET 2	PROJET 3	
<b>MVOUTESSI I</b>	Construction d'un forage équipé d'une PMH à Mbama	Construction d'un bloc maternel à l'E.M de Mvoutessi I	Etude de faisabilité en vue du renforcement du câble BT monophasé en triphasé sur 3 km	Construction d'un forage équipé d'une PMH à la chefferie	Construction d'un foyer communautaire	Dotation d'une machine multifonctionnelle à écraser le manioc	Mise en place d'une pépinière d'arbre fruitier de 10 000 pieds	Construction d'un hangar pour marché	Construction d'un forage équipé d'une PMH à Mbama
<b>Coûts</b>	8 500 000	25 000 000	500 000	8 000 000	16 000 000	1 500 000	3 000 000	16 000 000	8 500 000
<b>MVOUTESSI II</b>	Construction d'un forage équipé d'une PMH à la chefferie II	Remplacement des 10 poteaux électriques défectueux	Construction d'un foyer culturel	Construction d'un bloc maternel à l'École Maternelle de Mvoutessi	Construction d'un télécentre communautaire	Dotation d'une machine multifonctionnelle à écraser le manioc	Dotation d'une motopompe communautaire pour la pêche artisanale	Mise sur pied d'une pépinière de cacao 12 000 plants	Construction d'un forage équipé d'une PMH à la chefferie
<b>Coûts</b>	8 500 000	1 000 000	16 000 000	25 000 000	35 000 000	1 500 000	1 500 000	3 000 000	8 500 000
<b>NDELE</b>	<del>Equipement</del> Equipement du CSI de Ndélé	Construction d'un CETIC	Construction d'une école maternelle bilingue	Construction d'un centre d'état civil	Construction d'un forage équipé d'une PMH à l'EP de Ndélé	Mise sur pied d'une pépinière de Cacao de 12 000 pieds	Construction d'une ferme avicole de 1 000 poussins	Construction d'une porcherie de 10 (2 verrats et 8 truies) porcs de race	<del>Equipement</del> Equipement du CSI de Ndélé
<b>Coûts</b>	8 000 000	18 000 000	25 000 000	8 000 000	8 500 000	3 000 000	8 000 000	2 500 000	8 000 000
<b>NGOMEDJAP</b>	Construction d'un forage équipé d'une PMH à l'E.P de Ngomedjap	Construction d'un forage équipé d'une PMH à la chefferie	Construction d'une pharmacie	Construction d'un bloc maternel	Construction d'un foyer Communautaire	Dotation de semences améliorées (manioc, maïs)	Construction d'un ferme avicole 1 000 <del>poussins</del> poussins	Construction d'un hangar pour marché périodique	Construction d'un forage équipé d'une PMH à l'E.P de Ngomedjap
<b>Coûts</b>	8 500 000	8 500 000	8 000 000	25 000 000	16 000 000	2 000 000	2 000 000	16 000 000	8 500 000
<b>NGOLBANG</b>	Etude de faisabilité en vue de la construction d'un hangar pour un marché périodique	Construction d'un bloc maternel à Ngolbang	Création et construction d'un centre d'état civil	Construction d'un forage en face du stade de Ngolbang	Construction d'un forage équipé d'une PMH au lieu dit "deux églises"	Dotation d'une machine multifonctionnelle à écraser le manioc	Construction d'une porcherie communautaire de 10 têtes	Mise sur pied d'une pépinière de cacao de 12 000 pieds	Etude de faisabilité en vue de la construction d'un hangar pour un marché périodique
<b>Coûts</b>	500 000	25 000 000	9 000 000	8 500 000	8 500 000	1 500 000	4 000 000	3 000 000	500 000
<b>NGOUGOUMOU I</b>	Etude de faisabilité en vue de l'extension du réseau électrique MT/BT: Nkoumadjap II-	Construction d'un centre de santé intégré	Construction d'un bloc maternel à l'EM de Ngougoumou I	Renforcement de la couverture téléphonique (MTN-Orange)	Construction d'un foyer Communautaire	Construction d'un hangar pour un marché périodique	Ouverture d'une piste agricole: Ngougoumou I-Ebaména I-Lobo-si: 14 km	Mise sur pied d'une pépinière de cacao 12 000 pieds	Etude de faisabilité en vue de l'extension du réseau électrique MT/BT: Nkoumadjap II-

PLAN COMMUNAL DE DEVELOPPEMENT DE ZOETELE

VILLAGES	PROJETS SOCIAUX					PROJETS ECONOMIQUES			PRIORITE DES PRIORITES
	PROJET 1	PROJET 2	PROJET 3	PROJET 4	PROJET 5	PROJET 1	PROJET 2	PROJET 3	
	Nkolfiti-Mekak-Ngougoumou I: 20 KM								Nkolfiti-Mekak-Ngougoumou I: 20 KM
<b>Coûts</b>	2 000 000	35 000 000	25 000 000	10 000 000	16 000 000	16 000 000	14 000 000	3 000 000	2 000 000
<b>NGOUGOUMOU II</b>	Etude de faisabilité en vue de l'extension du réseau électrique MT/BT: Nfouladja-Ngougoumou II: 11 KM	Reprofilage de la route Mfouladja-Ngougoumou II: 11 km	Construction d'une pharmacie	Construction d'un bloc de 2 salles de classe à l'EP de Ngougoumou II	Construction d'un forage équipé d'une PMH à MEKA	Mise sur pied d'une pépinière de 12 000 plants de cacao	Construction d'une ferme avicole de 1 000 poussins	Mise sur pied d'un étang de production des alevins de 400 m/carré	Etude de faisabilité en vue de l'extension du réseau électrique MT/BT: Nfouladja-Ngougoumou II: 11 KM
<b>Coûts</b>	1 000 000	33 000 000	8 000 000	19 000 000	8 500 000	3 000 000	10 000 000	2 500 000	1 000 000
<b>NKILZOK</b>	Etude de faisabilité en vue de la réhabilitation du forage situé à Nkilzok chefferie	Etude de faisabilité en vue de la réhabilitation du forage situé à l'EP Nkilzok centre	Construction d'un bloc toilettes au CES de Nkilzok	Etude de faisabilité en vue de l'Extension du réseau électrique MT/BT: Nkilzok-Nkolkas: 6 KM	Construction d'un poste agricole	Construction d'un magasin de stockage	Dotation d'une tronçonneuse communautaire	Dotation d'un moulin multifonctionnel à écraser	Etude de faisabilité en vue de la réhabilitation du forage situé à Nkilzok chefferie
<b>Coûts</b>	100 000	100 000	4 000 000	1 000 000	16 000 000	16 000 000	500 000	1 500 000	100 000
<b>NKOLASSOK</b>	Etude de faisabilité en vue de l'extension du réseau électrique Woabete-Nkolassok: 5 km:	Etude de faisabilité en vue du reprofilage de la route Carrefour Meyiboto-Nkolassok: 11 km	Construction d'une pharmacie	Construction d'un forage équipé d'une PMH à Lafoué	Aménagement d'un stade de football	Mise sur pied d'une pépinière de de palmier à huile de 12 000 pieds	Mise sur pied d'une pépinière de cacao de 12 000 pieds	Dotation d'un moulin multifonctionnel à gasoil	Etude de faisabilité en vue de l'extension du réseau électrique Woabete-Nkolassok: 5 km:
<b>Coûts</b>	500 000	1 000 000	8 000 000	8 500 000	3 000 000	3 000 000	3 000 000	1 500 000	500 000
<b>NKOLBANG</b>	Etude de faisabilité en vue du bitumage de la route: Nkilzok-Nkolbang: 11 km	Etude de faisabilité en vue de l'Extension du réseau électrique Nkilzok-Nkolbang: 11km	Aménagement d'un stade de football à Nkolbang	Construction d'un hangar pour marché	Construction d'un bloc maternel	Dotation de semences améliorées de maïs	Dotation de matériel agricole: (50 pelles, 50 machettes, 50 houes et 20 brouettes)	Construction d'une ferme avicole de 1000 têtes	Etude de faisabilité en vue du bitumage de la route: Nkilzok-Nkolbang: 11 km
<b>Coûts</b>	1 000 000	1 000 000	3 000 000	16 000 000	25 000 000	2 000 000	850 000	2 000 000	1 000 000
<b>NKOLFITI</b>	Etude de faisabilité en vue de l'extension du réseau électrique MT/BT: Axe M. ZIBI Elie-Rivière Fiti: 17 km	Etude de faisabilité en vue du reprofilage de l'axe Mr ZIBI Elie-Rivière Fiti: 17 km	Construction d'un CSI	Construction d'un forage équipé d'une PMH à l'EP	Construction d'un forage équipé d'une PMH à Nlan Yop	Construction d'un hangar pour le marché périodique	Mise sur pied d'une pépinière de cacao de 12 000 pieds	Construction d'une ferme avicole de 1000 poussins	Etude de faisabilité en vue de l'extension du réseau électrique MT/BT: Axe M. ZIBI Elie-Rivière Fiti: 17 km

PLAN COMMUNAL DE DEVELOPPEMENT DE ZOETELE

VILLAGES	PROJETS SOCIAUX					PROJETS ECONOMIQUES			PRIORITE DES PRIORITES
	PROJET 1	PROJET 2	PROJET 3	PROJET 4	PROJET 5	PROJET 1	PROJET 2	PROJET 3	
<b>Coûts</b>	1 500 000	1 500 000	35 000 000	8 500 000	8 500 000	16 000 000	3 000 000	2 000 000	1 500 000
<b>NKOLFONG</b>	Construction d'un forage équipé d'une PMH à Nkolfong-plateau	Construction d'un forage équipé d'une PMH à Adoum	Construction d'un forage équipé d'une PMH à Mbanga	Construction d'un forage équipé d'une PMH à Bingou-Fong	Construction d'un forage équipé d'une PMH à Minkong	Mise sur pied d'une pépinière de cacao de 12 000 plants	Dotation de 3 tronçonneuses communautaires	Approvisionnement en fongicides pour la lutte contre les insectes dévastateurs	Construction d'un forage équipé d'une PMH à Nkolfong-plateau
<b>Coûts</b>	8 500 000	8 500 000	8 500 000	8 500 000	8 500 000	3 000 000	1 500 000	1 000 000	8 500 000
<b>NKOUMADJAP I</b>	Etude de faisabilité en vue de l'extension du réseau électrique Adjap-Elang 7km:	Construction d'un forage équipé d'une PMH à Elang-Yat	Construction d'un CSI à Elang	Construction d'un bloc de 2 salles de classe à l'EP de Nkoumadjap I	Reprofilage de la route Elang-Nyabibete: 10 km	Mise sur pied d'une pépinière de Cacao de 12 000 plants	Dotation de semences améliorées en Manioc	Création d'un étang de production des alevins de 400 m/carré	Etude de faisabilité en vue de l'extension du réseau électrique Adjap-Elang 7km:
<b>Coûts</b>	1 000 000	8 500 000	35 000 000	16 000 000	30 000 000	3 000 000	500 000	3 000 000	1 000 000
<b>NKOUMADJAP II</b>	Construction d'un bloc maternel	Construction d'un bloc de 2 salles de classe à l'EP de Nkoumadjap	Construction d'un forage équipé d'une PMH au lycée de Nkoumadjap-Fong	Construction d'un télécentre communautaire	Aménagement d'un stade de football au lycée de Nkoumadjap Fong	Mise sur pied d'une pépinière de 12 000 plants de cacao	Construction d'un magasin de stockage	Dotation d'une machine multifonctionnelle à écraser	Construction d'un bloc maternel
<b>Coûts</b>	25 000 000	16 000 000	8 500 000	35 000 000	3 000 000	3 000 000	16 000 000	1 500 000	25 000 000
<b>NKOUMADJAP III</b>	Etude de faisabilité en vue de l'extension du réseau électrique MT/BT: Axe Nkizok-Nkolbang-Olounou-Nkoumadjap: 24 km	Construction d'un centre de santé intégré	Construction d'un forage équipé d'une PMH au carrefour	Construction d'un forage équipé d'une PMH à Okandengue	Construction d'un forage équipé d'une PMH à Mbita Abolo	Mise sur pied d'une pépinière de 12 000 plants de cacao	Mise sur pied d'une pépinière de palmier à huile de 10 000 pieds	Mise sur pied d'une pépinière d'hévéa 10 000 pieds	Etude de faisabilité en vue de l'extension du réseau électrique MT/BT: Axe Nkizok-Nkolbang-Olounou-Nkoumadjap: 24 km
<b>Coûts</b>	2 500 000	35 000 000	8 500 000	8 500 000	8 500 000	3 000 000	5 000 000	5 000 000	2 500 000
<b>NNEMEYONG</b>	Construction d'un centre secondaire d'état civil	Construction d'une propharmacie	Etude de faisabilité en vue du reprofilage de la route: Minkoumou-Ndélé: 5 km	Construction d'un forage équipé d'une PMH à Oben-Nselek	Construction d'un foyer culturel	Dotation d'un moulin multifonctionnel	Mise sur pied d'une pépinière de 12 000 pieds de cacao	Construction d'une ferme avicole communautaire de 1000 poussins	Dotation d'un moulin multifonctionnel
<b>Coûts</b>	8 000 000	8 000 000	500 000	8 500 000	16 000 000	1 500 000	3 000 000	2 000 000	1 500 000
<b>NSIMI</b>	Equipement du CSI de Nsimi	Construction d'un bloc de 2 salles de classe au CETIC	Construction d'un forage équipé d'une PMH au CETIC	Construction d'un télécentre communautaire	Réhabilitation du forage de Nsimi carrefour	Mise sur pied d'une pépinière de cacao de 12 000 plants	Création d'une ferme communautaire de 1 000 poussins	Construction d'un poste agricole	Equipement du CSI de Nsimi

PLAN COMMUNAL DE DEVELOPPEMENT DE ZOETELE

VILLAGES	PROJETS SOCIAUX					PROJETS ECONOMIQUES			PRIORITE DES PRIORITES
	PROJET 1	PROJET 2	PROJET 3	PROJET 4	PROJET 5	PROJET 1	PROJET 2	PROJET 3	
<b>Coûts</b>	8 000 000	19 000 000	8 500 000	35 000 000	1 000 000	3 000 000	8 000 000	16 000 000	8 000 000
<b>OLOUNOU</b>	Etude de faisabilité en vue du reprofilage de la route Olounou-Nkilzok avec <del>refection</del> <u>réfection</u> d'un pont: 25 Km	Etude de faisabilité en vue de l'extension du réseau électrique MT/BT: Nkolkas-Olounou: 19 KM	Construction d'un bloc de 2 salles de classes à l'EP d'Olounou	Construction et équipement d'une pharmacie	Construction d'un forage équipé d'une PMH à la chefferie	Construction d'un hangar pour le marché périodique	Dotation d'un moulin multifonctionnel	Mise sur pied d'une pépinière de 12 000 plants de cacao	Etude de faisabilité en vue du reprofilage de la route Olounou-Nkilzok avec <del>refection</del> <u>réfection</u> d'un pont: 25 Km
<b>Coûts</b>	1 500 000	1 000 000	19 000 000	8 000 000	8 500 000	16 000 000	1 500 000	3 000 000	1 500 000
<b>OTETEK</b>	Construction d'un bloc de 2 salles de classe à l'école publique d'Otetek	Construction d'un bloc maternel à Otetek	Etude de faisabilité en vue de la réhabilitation du forage endommagé au quartier Mbama	Construction d'un foyer Communautaire	Construction d'un forage équipé d'une PMH à la chefferie	Construction d'une porcherie communautaire de 10 têtes (2 verrats e 8 truies)	Dotation de semences améliorées en Maïs	Dotation d'un moulin multifonctionnel	Construction d'un bloc de 2 salles de classe à l'école publique d'Otetek
<b>Coûts</b>	19 000 000	25 000 000	100 000	25 000 000	8 500 000	400 000	500 000	1 500 000	19 000 000
<b>OVENG</b>	Etude de faisabilité en vue de la réhabilitation du puits à PMH de la chefferie	Construction d'une pharmacie	Construction d'un télécentre communautaire	Construction d'un foyer communautaire	Aménagement d'une aire de jeu	Mise sur pied d'une pépinière de 12 000 plants de cacao	Dotation d'une machine multifonctionnelle à écraser le manioc	Construction d'une ferme avicole de 1000 poussins	Etude de faisabilité en vue de la réhabilitation du puits à PMH de la chefferie
<b>Coûts</b>	100 000	8 000 000	35 000 000	25 000 000	3 000 000	3 000 000	1 500 000	2 000 000	1 000 000
<b>OVENG (Mvog Zang Obounou)</b>	Etude de faisabilité en vue de l'extension du réseau électrique: MT/BT: Woabete-Oveng: 7 km	Construction d'un forage équipé d'une PMH à la chefferie	Etude de faisabilité en vue du reprofilage de l'axe: Meyiboto-Oveng: 15 KM	Construction d'un forage équipé d'une PMH à Ngolngot	Construction d'un foyer Communautaire	Mise sur pied d'une pépinière de 12 000 plants de cacao	Dotations de semences améliorées de maïs, manioc	Création d'une ferme avicole de 1000 poussins	Etude de faisabilité en vue de l'extension du réseau électrique: MT/BT: Woabete-Oveng: 7 km
<b>Coûts</b>	500 000	8 500 000	1 000 000	8 500 000	25 000 000	3 000 000	500 000	2 000 000	500 000
<b>WOABETE</b>	Construction d'un forage équipé d'une PMH à l'école de Woabete	Construction d'un bloc maternel à Woabete	Etude de faisabilité en vue de l'extension du réseau électrique BT triphasée de 3 km	Etude de faisabilité en vue du reprofilage de l'axe Meyiboto-Woabete: 13 km	Construction d'un foyer communautaire	Mise sur pied d'une pépinière de cacao de 12 000 pieds	Construction d'une ferme avicole de 1000 têtes	Dotation d'une machine multifonctionnelle à écraser le manioc	Construction d'un forage équipé d'une PMH à l'école de Woabete
<b>Coûts</b>	8 500 000	25 000 000	500 000	1 500 000	16 000 000	3 000 000	2 000 000	1 500 000	8 500 000
<b>YEM YEMFECK</b>	Etude de faisabilité en vue de l'extension du réseau électrique:	Construction d'un forage équipé d'une	Construction d'un forage équipé d'une	Construction d'un bloc de 2 salles de classe	Etude de faisabilité en vue du reprofilage de	Mise sur pied d'une pépinière	Mise sur pied d'une pépinière de cacao de 12 000 pieds	Construction d'une ferme avicole de 1000 poussins	Etude de faisabilité en vue de l'extension du réseau électrique:

PLAN COMMUNAL DE DEVELOPPEMENT DE ZOETELE

VILLAGES	PROJETS SOCIAUX					PROJETS ECONOMIQUES			PRIORITE DES PRIORITES
	PROJET 1	PROJET 2	PROJET 3	PROJET 4	PROJET 5	PROJET 1	PROJET 2	PROJET 3	
	MT/BT: Carrefour Nkoumadjap-Yem: 7 km	PMH à IEP de Yem-Essa	PMH à IEP de Nkol-Mekom	à l'école publique de Nkol-Mekom	la route Carrefour Nkoumadjap-Yem avec <del>refectio</del> réfection d'un pont: 11 Km	pour bananeraie de 10 000 pieds			MT/BT: Carrefour Nkoumadjap-Yem: 7 km
<b>Coûts</b>	1 000 000	8 500 000	8 500 000	19 000 000	1 500 000	5 000 000	3 000 000	2 000 000	1 000 000
<b>ZOETELE VILLAGE I</b>	Construction d'un télécentre communautaire	Construction d'un forage équipé d'une PMH à Zoétéle-village I carrefour	Construction d'un bloc maternel	Construction d'un équipé d'une PMH à Mone Zoula	Construction d'un foyer communautaire	Subventionner les GIC : APEZ et JAZVIC en matériel agricoles	Dotation de <del>sémen</del> semences améliorées en Manioc	Mise sur pied d'une pépinière de 12 000 plants de cacao	Subventionner les GIC : APEZ et JAZVIC en matériel agricoles
<b>Coûts</b>	35 000 000	8 500 000	25 000 000	8 500 000	25 000 000	1 000 000	500 000	3 000 000	1 000 000
<b>ZOETELE VILLAGE II</b>	Construction d'un bloc de 2 salles de classe à l'école publique	Etude de faisabilité en vue de la réhabilitation du forage construit par le PNDP	Construction d'un forage équipé d'une PMH à Assa	Construction d'un foyer culturel de 100 places	Construction d'un forage équipé d'une PMH à IEP de Zoétéle village II	Construction d'un étang de production des alevins de 400 m/carré	Mise sur pied d'une pépinière de cacao de 12 000 plants	Mise sur pied d'une pépinière de palmier à huile de 1000 plants	Construction d'un bloc de 2 salles de classe à l'école publique
<b>Coûts</b>	19 000 000	100 000	8 500 000	25 000 000	8 500 000	3 000 000	3 000 000	3 000 000	19 000 000
<b>Espace Urbain</b>	Etude de faisabilité en vue de l'extension de l'adduction d'eau potable dans les quartiers Lac et Newtown	Etude de faisabilité en vue de la réhabilitation de l'école publique Groupe 1 et Groupe 2	Etude de faisabilité en vue de l'installation de 4 transformateurs de plus dans les quartiers de la ville	Etude de faisabilité en vue du Bitumage des axes : Hôtel des finances- Nkolomang (3km), Mairie - Carrefour Golf (4km)	Construction d'une morgue à l'hôpital de District	Construction d'un cercle municipal	Etude de faisabilité en vue de la construction de 50 logements sociaux	Etude de faisabilité en vue de la construction d'un restaurant municipal aux abords du lac	Etude de faisabilité en vue de l'extension de l'adduction d'eau potable dans les quartiers Lac et Newtown
<b>Coûts</b>	5 000 000	1 000 000	1 000 000	10 000 000	50 000 000	80 000 000	5 000 000	5 000 000	5 000 000

## V- PLANIFICATION STRATEGIQUE



## V.1- VISION STRATEGIQUE ET OBJECTIF DU PCD

### V.1.1- Vision de développement de la Commune de Zoétéélé

De manière générale, la vision est de faire de Zoétéélé une Commune émergente et d'améliorer les conditions de vie des populations.

### V.1.2- Objectif du PCD

L'objectif global du PCD de la Commune de Zoétéélé est de créer un environnement socio-économique favorable en vue de réduire la pauvreté et ainsi, d'améliorer significativement les conditions de vie des populations.

Il s'agira pour la Commune de :

- ▶ Faciliter l'accès d'eau potable aux populations locales en construisant 108 forages et 124 puits équipés de PMH et en étendant l'adduction d'eau de l'espace urbain dans tous les quartiers ;
- ▶ ~~Elaborer~~ **Elaborer** du Plan d'Occupation des Sols (POS) et du Plan Sommaire d'Urbanisme (PSU) afin de moderniser la Commune de Zoétéélé ;
- ▶ S'arrimer aux NTIC à travers l'accès à tous les réseaux (radio, TV, téléphone, etc.) ;
- ▶ Promouvoir des habitats et hébergements décents pour toutes les couches sociales (à travers la construction d'une cité municipale, logements sociaux, complexes hôteliers, etc.) ;
- ▶ Bitumer 112 km de route, réhabiliter 382 km et ouvrir 318 km de route ;
- ▶ Construire et aménager une gare routière et une aire de stationnement pour gros porteurs ;
- ▶ Renforcer la bonne gouvernance par l'élaboration et la mise en œuvre d'une stratégie efficace de gestion des finances communales, gestion du patrimoine communal, gestion des ressources humaines, gestion des relations entre la Commune et ses différents acteurs ;
- ▶ La mise en œuvre du Plan Communal de Développement (PCD).

Les tableaux ci-après présentent les Cadres Logiques (CL) par secteur à l'horizon 2035.

PLAN COMMUNAL DE DEVELOPPEMENT DE ZOETELE

V.2- CADRE LOGIQUE PAR SECTEUR

Tableau 16 : CL Secteur Agriculture

Stratégie	Indicateurs par niveau de la stratégie et sources		Suppositions	Indicateurs de supposition et sources	
Niv eau	Indicateurs	Sources		Indicateurs	Sources
<b>Objectif global</b>					
Améliorer la sécurité alimentaire et lutter contre la vie chère en vue de renforcer la croissance du secteur	-Aménagement des pépinières 360 000 plants de cacao, 10 000 plants d'hévéa, 20 000 plants d'arbres fruitiers, 5000 plants de palmiers à huile, 170 000 semences de manioc et maïs. -Production locale. -Productivité locale par tonne/agriculteurs.	- Document de Stratégie pour la Croissance et L'Emploi (DSCE)	- Bonne gouvernance	- Taux de croissance économique	- MINFI - Rapport des Institutions financières internationales (Banque Mondiale, FMI, PNUD...)
<b>Objectif spécifique</b>					
Améliorer la productivité agricole	- Qualité de la production locale - Quantité de la production - Taux d'accroissement de la production agricole.	- DD MINEPAT - DD MINADER - DD du Commerce - Commune	- Bonne gouvernance - Bonne collaboration avec SDE - Climat social serein	- PV des réunions - Budget - Compte de gestion	- Commune - Sectoriels - Populations
<b>Résultats</b>					
<b>Résultat 1 : Production locale de bonne qualité assurée</b>	- Qualité de la production locale de cacao - Qualité de la production locale des cultures vivrières	- DD MINEPAT - Commune - DD MINADER - DD du Commerce	- Bonne gouvernance - Bonne collaboration avec SDE - Climat social serein	- PV des réunions - Budget - Compte de gestion	- Commune - Sectoriels - Populations
<b>Résultat 2 : Technique culturales améliorées</b>	- Nombre de paysans formés. - Taux d'utilisation des engrais - Nombre de coopératives et d'agriculteurs enregistrés	- DD MINEPAT - Commune - DD MINADER - DD du Commerce	- Bonne gouvernance - Bonne collaboration avec SDE - Climat social serein	- PV des réunions - Budget - Compte de gestion	- Commune - Sectoriels - Populations
<b>Résultat 3 : Travail agricole facilité</b>	- <del>Equipement</del> Equipement moyen par paysan - Nombre d'agriculteur se servant de machine (Tracteurs)	- DD MINEPAT - Commune - DD MINADER - DD du Commerce	- Bonne gouvernance - Bonne collaboration avec SDE - Climat social serein	- PV des réunions - Budget - Compte de gestion	- Commune - Sectoriels - Populations

Code de champ modifié

Mis en forme: Français(France)

Mis en forme: Français(France)

Mis en forme: Français(France)

Mis en forme: Français(France)

Mis en forme: Français(France)

PLAN COMMUNAL DE DEVELOPPEMENT DE ZOETELE

<b>Résultat 4 : Activités post agricoles améliorées</b>	- Conservation, Achat et ventes groupées des produits. - Stockages des denrées alimentaires garantis	- DD MINEPAT - Commune - DD MINADER - DD du Commerce	- Bonne gouvernance - Bonne collaboration avec SDE - Climat social serein	- PV des réunions - Budget - Compte de gestion	- Commune - Sectoriels - Populations
<b>Activités nécessaires pour atteindre les résultats</b>					
<b>Résultat n° 1 : Production locale de bonne qualité assurée</b>					
Activités	Cadre estimatif				
	Tâches	PU	Nombre	Coût	
A1- Réduction des maladies et ennemies des cultures	1.1.1- Dotation en produits phytosanitaires homologués à : Kondemeyos, Association GICAF de Fibot, Enyeng, Oveng, Association Nouvelle Alliance de Bindoumba, Essa, Akok, Kondebilong, Nnemeyong, Nkolong, Enamengal, Ngolbang, Mbedoumou, Biboulemam	1 000 000	15	15 000 000	
	1.1.2- Organiser des séances de formations sur les méthodes préventives et curatives des maladies des cultures ( <i>Tous les villages de la Commune</i> )	300 000	56	16 800 000	
	1.1.3- Promouvoir et encourager des opérateurs économiques pour la vente et la distribution des intrants dans les villages	100 000	1	100 000	
A2- Création de nouvelles plantations	1.2.1- Organiser des séances de formations sur les méthodes de réhabilitation et de création des plantations à : Kondemeyos, Melomebae	300 000	2	600 000	
	1.2.2- Mise en place d'une pépinière d'arbres fruitiers de 10 000 plants à : Meyiboto, Mvoutessi I	10 000 000	1	10 000 000	
	1.2.3- Mise en place d'une pépinière de 10 000 plants d'hévéa à Nkoumadjap III	5 000 000	1	5 000 000	
	1.2.4- Mise en place d'une pépinière de 12 000 plants de cacao avec suivi d'expert dans 33 villages: Mebomenyi, Zoétéélé village I, Fibot, Nkoumadjap II, Nkoumadjap I, Nkolassok, Oveng <i>Mvog Zang</i> , Engoutouk, Ebamina I, Ebamina II, Meba, Bindoumba, Biyan, Adjap, Nkolfiti, Etoto, Ndélé, Essa, Meyiboto, Mvoutessi I Olounou, Ngougoumou I, Mvoutessi II, Nnemeyong, Nkolong, Nkoumadjap III, Yem-Yemfeck, Otetek, Ngolbang, Melomebae, Biboulemam	500	396 000	198 000 000	
A3- Création des champs avec des semences améliorées	1.3.1- Appui en semences améliorées de banane-plantain 1000 plants : Messok, Yem-Yemfeck	600	2 000	1 200 000	
	1.3.2- Mise en place d'une pépinière de palmier à huile de 1000 plants à : Zoétéélé village II, Nkolassok, Messok, Nkoumadjap III, Enamengal	500	5000	2 500 000	
	1.3.3- Mise en place de semences améliorées de manioc pour 1 ha dans 17 villages : Minkoumou, Zoétéélé village I, Zoétéélé village II, Nkoumadjap I, Oveng <i>Mvog Zang</i> , <del>Ngomedjap, Ebamina</del> <u>Ngomedjap, Ebamina</u> I, Ebamina II, Bindoumba, Biyan, Essa,	600 000	17	10 200 000	

Mis en forme: Français(France)

PLAN COMMUNAL DE DEVELOPPEMENT DE ZOETELE

	Abangok, Kondébilong, Nnemeyong, Messok, Otetek, Ngolbang, Etoto, <b>Meba, Meyila Meba, Meyila</b>			
	1.3.4-Appui en semence améliorées de maïs dans 10 villages dont : Nkolbang, Kondemeyos, Messam, Nkolassok, Ngomedjap, Abangok, Nnemeyong, Messok, Otetek, Enamengal	50 000	10	500 000
A4- Encourager les jeunes à pratiquer l'Agriculture	1.4.1- Organiser des campagnes de sensibilisations et des séances de formation sur les méthodes <del>et opportunités</del> <b>et opportunités</b> agricoles qui s'offrent aux jeunes dans la Commune.	250 000	4	1 000 000
<b>Total R1 :</b>		<b>260 900 000</b>		
<b>Résultat n° 2 : Techniques culturelles améliorées</b>				
Activités	Cadre estimatif			
	Libellé	PU	Nombre	Coût
A1-Encadrer les agriculteurs sur la maîtrise <del>des techniques</del> <b>des techniques</b> culturelles modernes	2.1.1- Appui technique pour la mise en place des cultures maraichères (Tomate, piment) à Kondemeyos	250 000	2	500 000
	2.1.2- Affectation d'un chef de poste agricole à Ekombité	10 000	1	10 000
	2.1.3- Mise à la disposition des populations d'un moniteur agricole : Zoétéle Village II, Messam, Nkoumadjap I, Oveng <i>Mvog Zang, Oveng</i> , Engoutouk	1 200 000	6	7 200 000
	2.1.4- Création et construction d'un poste agricole et y affecter un chef de poste à : Nkizok, Nkoumadjap III, Enamengal	15 000 000	3	45 000 000
	2.1.5- Création d'une banque agricole pour le monde rural	2 000 000 000	1	2 000 000 000
	<b>Total R2 :</b>	<b>2 052 710 000</b>		
<b>Résultat n° 3 : Travail agricole facilité</b>				
Activités	Libellé	PU	Nombre	Coût
A.1- Faciliter l'accès aux outils <del>agricoles agricoles</del> modernes	3.1.1- Dotation de 18 tronçonneuses dont : 3 à Ekombité, 1 à Nkizok, 1 à Oveng <i>Mvog Zang</i> , 1 à Messam, 1 à Essa, 3 à Nkolfong, 5 à Otetek, 3 à Enamengal	800 000	18	14 400 000
	3.1.2- Dotation 5 motopompes dont : 1 à Ekombité, 2 à Awout, 2 à Yem <i>Yemfeck</i>	800 000	5	4 000 000
	3.1.3- Dotation de 31 pulvérisateurs dont : 10 à Yem <i>Yemfeck</i> , 15 à Otetek, 6 à Enamengal	500 000	31	15 500 000
	3.1.4- Dotation de 3 porte-touts à Ekombité	500 000	3	1 500 000
	3.1.5- Dotation de 25 brouettes dont : 5 à Nkolbang, 5 à Oveng <i>Mvog Zang</i> , 5 à Yem <i>Yemfeck</i> , 5 à Otetek, 5 à Enamengal	30 000	25	6 150 000
	3.1.6- Dotation de matériel agricole (Paires de bottes, machettes, limes, haches, houes... <del>ete etc.</del> ) : Nkolbang, Oveng <i>Mvog Zang</i> , Zoétéle Village I, Yem <i>Yemfeck</i>	500 000	4	2 000 000
	<b>Total R3 :</b>	<b>43 550 000</b>		
<b>Résultat n°4 : Activités post agricoles améliorées</b>				
Activités	Libellé	PU	Nombre	Coût

PLAN COMMUNAL DE DEVELOPPEMENT DE ZOETELE

A.1- Améliorer le réseau routier existant dans la Commune	4.1.1-Réhabilitation de 514 km de route au sein de la Commune	3 000 000	514	1 542 000 000
	4.1.2- Ouverture de 105 km de routes	1 000 000	105	105 000 000
	4.1.3- Ouverture de 120 km de pistes agricoles	1 000 000	102	102 000 000
A.2- Améliorer la vente des produits agricoles et de productions rurales	4.2.1- Construction de 5 magasins de stockages dont : 1 à Nkilzock, 1 à Nkoumadjap II, 1 à Oveng <i>Mvog Zang</i> , 1 à Kondebilong, 1 à Nnemeyong	15 000 000	5	75 000 000
	4.2.2- Dotation de 15 machines multifonctionnelles à écraser dont : 1 à Minkoumou, 1 à Fibot, 1 à Nkilzok, 1 à Nkoumadjap II, 1 à Nkolassok (avec gasoil), 2 à Mekak avec gasoil, 1 à Kondebien, 1 à Awout, 1 à Mvoutessi, 1 à Olounou, 1 à Mvoutessi II, 1 à Nnemeyong, 1 à Otetek, 1 à Ngolbang	500 000	15	7 500 000
	4.2.3- Construction d'un four pour séchage de cacao à : Adjap, Akok, Ebamina I	20 000 000	3	60 000 000
	<b>Total R4 :</b>			<b>1 891 500 000</b>
<b>TOTAL SECTEUR AGRICULTURE</b>				<b>4 248 660 000</b>

Tableau 17 : CL Secteur ~~Elevage~~Élevage, pêche et Industries Animales

Stratégie	Indicateurs par niveau de la stratégie et source		Supposition	Indicateurs de suppositions et sources	
Niveau	Indicateurs	Sources		Indicateurs	Sources
<b>Objectif global</b>					
<b>Assurer une production durable en quantité et en qualité dans les filières animales et halieutiques</b>	- Construction de 23 fermes avicoles de 1000 têtes, 10 fermes porcines de 230 têtes. - Construction de 10 fermes piscicoles - Création de 02 centres zootechnique	- Document de Stratégie pour la Croissance et l'Emploi (DSCE)	- Bonne gouvernance	- Taux de croissance économique	- MINFI - MINEPAT - Rapport des Institutions financières internationales (Banque Mondiale, FMI, PNUD...)
<b>Objectif spécifique</b>					
<b>Accroître la productivité agropastorale et halieutique locale</b>	- % des AGR créées d'ici à 2018 - Taux d'accroissement de la production animale d'ici à 2018 - Taux d'accroissement de la main d'œuvre dans le secteur d'ici à 2018	- DD MINEPAT - DD MINEPIA - Commune - DD du Commerce	- Bonne gouvernance - Bonne collaboration avec SDE - Climat social serein - Exécutif communal impliqué	- PV des réunions - Budget - Compte de gestion	- Commune - Sectoriels - Populations
<b>Résultats</b>					
<b>Résultat 1: Maîtrise des techniques modernes d'élevage</b>	- Nombre d'éleveurs formés d'ici 2018 - Taux d'accroissement de la production animale	- DD MINEPAT - Commune - DD du Commerce - DD MINEPIA	- Bonne gouvernance - Bonne collaboration avec SDE - Climat social serein	- PV des réunions - Budget - Compte de gestion	- Commune - Sectoriels - Populations

Code de champ modifié

Mis en forme: Français(France)

Mis en forme: Français(France)

PLAN COMMUNAL DE DEVELOPPEMENT DE ZOETELE

<b>et pisciculture, de conservation et transformation des produits</b>	- Taux d'accroissement des revenus par ménage		- Executif communal impliqué		
<b>Résultat 2 : Prise en charge médicale des animaux assurée</b>	- Nombre d'éleveurs formé d'ici 2018 - Taux d'accroissement des revenus par ménage - Taux de baisse des maladies épizootiques d'ici 2018	- DD MINEPAT - Commune - DD MINEPIA - DD du Commerce	- Bonne gouvernance - Bonne collaboration avec SDE - Climat social serein - Exécutif communal impliqué	- PV des réunions - Budget - Compte de gestion	- Commune - Sectoriels - Populations

Mis en forme: Français(France)

**Activités nécessaires pour atteindre les résultats**

**Résultat n° 1 : Maitrise des techniques modernes d'élevage par les populations**

Activités	Libellé	Montant		
		PU	Nombre	Montants
		<b>Cadre estimatif</b>		
1.1- Construction des fermes porcines et avicoles	1.1.1- Construction de fermes porcines de 230 têtes avec suivi technique à : Nkoumadjap II (50 têtes), Nkoumadjap I (10 têtes), Oveng Mvog Zang (30 têtes), Ndélé (10 têtes), Awout (10 têtes), Kondebilong (50 têtes), Messok, 40 (Têtes), Ngolbang (10 têtes), Mbedoumou (10 têtes), Biboulemam (10 têtes)	50 000	230	11 500 000
	1.1.2- Construction de fermes avicoles de 23 000 têtes avec suivi technique : Nkolbang, Oveng Mvog Zang, Enyeng, Ngomedjap, Engoutouk, Ebamina II, Meba, Bindoumba (l'Association des femmes de Nkolveng), Nkolfiti, Nsimi, Etoto, Kondebiyen, Ndélé, Ngougoumou II, Kondebilong, Nnemeyong, Messok, Yem-Yemfeck, Otetek, Melomebaé, Mbedoumou (Nojem), Biboulemam (1 ferme de 1000 têtes par village)	5 000	23 000	115 000 000
	1.1.3- Construction d'une ferme municipale d'élevage de porcs, poulets, d'un abattoir et d'un comptoir	300 000 000	1	300 000 000
1.2- Vulgariser l'élevage piscicole	1.2.1- Mise en place d'un étang piscicole de 400 m/carré à : Messam, Nkoumadjap I, Nkolassok, Nsimi, Etoto, Ngougoumou II, Ngougoumou II, Melomebaé	2 000 000	8	16 000 000
	1.2.2-Construction d'un centre d'alevinage	50 000 000	1	50 000 000
<b>Total Résultat 1</b>		<b>492 500 000</b>		

**Résultat n° 2 : Prise en charge médicale des animaux assurée**

Activités	Libellé	Montant		
		PU	Nombre	Montants
		<b>Cadre estimatif</b>		
2.1-Renforcer le suivi médical des animaux	2.1.1- Renforcer le centre Zootechnique de Nkoumadjap II en équipement	8 000 000	1	8 000 000
	2.1.2- Renforcer le centre Zootechnique de Nkoumadjap II en personnel	6 000 000	1	6 000 000
	2.1.3-Création de 2 centres zootechniques et de contrôle sanitaire à Ebamina et Ekombite	50 000 000	2	100 000 000
	2.1.4- Former les producteurs en techniques d'élevage, piscicole, transformation et conservation des produits : <i>Tous les villages de la Commune</i>	100 000	56	5 600 000
	2.1.5- Construction d'une aire d'abattage	50 000 000	1	50 000 000
	2.1.6- Regroupement des producteurs en association	1 000 000	1	1 000 000
	2.1.7- Amener les producteurs à avoir des agréments	1 000 000	1	1 000 000

PLAN COMMUNAL DE DEVELOPPEMENT DE ZOETELE

	2.1.8- Organisation des foires a betail municipales	50 000 000	1	50 000 000
	<b>Total Résultat 2</b>			<b>221 600 000</b>
<b>TOTAL SECTEUR ELEVAGE</b>				<b>714 100 000</b>

Tableau 18 : CL Secteur Santé Publique

Code de champ modifié

Stratégie	Indicateurs par niveau de la stratégie et sources		Suppositions	Indicateurs de supposition et sources		
	Niveau	Indicateurs		Sources	Indicateurs	Sources
<b>Objectif global :</b> <b>Recherche des synergies intersectorielles nécessaires à la mise en réussite de la Stratégie Sectorielle de Santé (SSS)</b>		<ul style="list-style-type: none"> <li>- <del>Equipement</del> Equipement de onze (11) centres de santé d'ici 2024</li> <li>- Constructions et équipement de 13 nouveaux centre de santé d'ici 2024</li> <li>- Réduction de la charge morbide chez les pauvres et les populations vulnérables de 100% d'ici 2024</li> <li>- Réduction de la mortalité des enfants de moins de 05 ans de 100% d'ici 2024</li> </ul>	<ul style="list-style-type: none"> <li>- Document de Stratégie pour la Croissance et l'Emploi (DSCE)</li> </ul>	<ul style="list-style-type: none"> <li>- Bonne gouvernance</li> </ul>	<ul style="list-style-type: none"> <li>- Taux de croissance économique</li> </ul>	<ul style="list-style-type: none"> <li>- MINFI</li> <li>- MINEPAT</li> <li>- Rapport des Institutions financières internationales (Banque Mondiale, FMI, PNUD...)</li> </ul>
<b>Objectif spécifique</b>						
<b>Garantir de manière pérenne l'accès aux services et soins de santé de qualité à toute la population de la commune</b>		<ul style="list-style-type: none"> <li>- Réduction de la charge morbide chez les pauvres et les populations vulnérables de 60% d'ici 2024</li> <li>- Réduction de la mortalité des enfants de moins de 05 ans de 80% d'ici 2024</li> <li>- Réduction de la mortalité maternelle de 100% d'ici 2024</li> </ul>	<ul style="list-style-type: none"> <li>- DD MINEPAT</li> <li>- DD MINSANTE</li> <li>- Commune</li> <li>- HD de Zoétélé</li> </ul>	<ul style="list-style-type: none"> <li>- Bonne gouvernance</li> <li>- Bonne collaboration avec SDE</li> <li>- Climat social serein</li> <li>- Exécutif communal impliqué</li> </ul>	<ul style="list-style-type: none"> <li>- PV des réunions</li> <li>- Budget</li> <li>- Compte de gestion</li> </ul>	<ul style="list-style-type: none"> <li>- Commune</li> <li>- Sectoriels</li> <li>- Populations</li> <li>- Rapports HD de Zoétélé</li> </ul>
<b>Résultats</b>						
<b>Résultat 1 : Taux couverture sanitaire amélioré</b>		<ul style="list-style-type: none"> <li>- Taux d'augmentation de nouvelles structures sanitaires d'ici 2018</li> <li>- Taux de réduction de la mortalité et de la morbidité d'ici 2018</li> </ul>	<ul style="list-style-type: none"> <li>- DD MINEPAT</li> <li>- Commune</li> <li>- DD MINSANTE</li> <li>- HD de Zoétélé</li> </ul>	<ul style="list-style-type: none"> <li>- Bonne gouvernance</li> <li>- Bonne collaboration avec SDE</li> <li>- Climat social serein</li> <li>- Exécutif communal impliqué</li> </ul>	<ul style="list-style-type: none"> <li>- PV des réunions</li> <li>- Budget</li> <li>- Compte de gestion</li> </ul>	<ul style="list-style-type: none"> <li>- Commune</li> <li>- Sectoriels</li> <li>- Populations</li> <li>- Rapports HD de Zoétélé</li> </ul>

PLAN COMMUNAL DE DEVELOPPEMENT DE ZOETELE

<b>Résultat 2 : Equipement et produits sanitaires en quantité suffisante</b>	- Taux d'augmentation de nouvelles structures sanitaires d'ici 2018 - Taux de couverture des centres de santé en équipements sanitaires d'ici 2018	- DD MINEPAT - Commune - DD MINSANTE - HD de Zoétéélé	- Bonne gouvernance - Bonne collaboration avec SDE - Climat social serein - Exécutif communal impliqué	- PV des réunions - Budget - Compte de gestion	- Commune - Sectoriels - Populations - Rapports HD de Zoétéélé
<b>Résultat 3 : Ressources humaines améliorées, quantitativement et qualitativement</b>	- Nombre de personnel sanitaire formé d'ici 2024 - Nombre de personnel sanitaire nouveau recruté	- DD MINEPAT - Commune - DD MINSANTE - HD de Zoétéélé	- Bonne gouvernance - Bonne collaboration avec SDE - Climat social serein - Exécutif communal impliqué	- PV des réunions - Budget - Compte de gestion	- Commune - Sectoriels - Populations - Rapports HD de Zoétéélé
<b>Résultat 4 : Cas de personnes atteintes de paludisme et VIH-SIDA réduit</b>	- Nombre de personne infectée par le VIH d'ici 2018 - Taux de la charge palustre communale	- DD MINEPAT - Commune - DD MINSANTE - HD de Zoétéélé	- Bonne gouvernance - Bonne collaboration avec SDE	- PV des réunions - Budget - Compte de gestion	- Commune - Sectoriels - Populations - Rapports HD de Zoétéélé

**Activités nécessaires pour atteindre les résultats**

**Résultat n° 1 : Taux couverture sanitaire amélioré**

Activités	Cadre estimatif			
	Libellé	Montant		
		PU	Nombre	Montant
1.1 Construction et équipement des propharmacies et CSI	1.1.1- Construction de 9 Propharmacies à : Messam, Nkolassok, Ngomedjap, Ngougoumou II, Meyiboto, Olounou, Kondebilong, Nnemeyong, Meyila,	8 000 000	9	72 000 000
	1.1.2- Construction et équipement de CSI 13 à : Minkoumou, Nkoumadjap I (Elang), Mekak (Déjà créé), Enyeng, Ngomedjap, Meba, Nkolfiti, Akok, Ngougoumou I, Nkoumadjap III, Enamengal, Bibé, Mbedoumou	35 000 000	13	455 000 000
	1.1.3- Construction d'un centre mère enfant	80 000 000	1	80 000 000
	1.1.4- Réhabilitation des CSI d'Ekombite, Woabete, et Ndélé	8 000 000	3	24 000 000
	1.1.5- Construction des logements d'astreinte pour médecin ou infirmier aux CSI : Nkolbang, Engoutouk, Ndélé	20 000 000	3	60 000 000
	1.1.6- <del>Equiper</del> Equiper le CSI de Nkolbang d'un bloc de toilettes :	4 500 000	1	4 500 000
	1.1.7- <del>Equiper</del> Equiper les CSI de Ndele, Fibot, Nkolfont des blocs d'accouchement	30 000 000	3	90 000 000
<b>Total Résultat 1</b>			<b>785 500 000</b>	



PLAN COMMUNAL DE DEVELOPPEMENT DE ZOETELE

Résultat n° 2 : <del>Equipement</del> Équipement et produits sanitaires en quantité suffisante				
Activités	Cadre estimatif			
	Libellé	Montant		
		PU	Nombre	Montant
2.1 Renforcer l'équipement de sept(07) centres de santé	2.1.1-Dotation de 8 lits au CSI de Fibot	50 000	8	4 000 000
	2.1.2- Dotation de 1 réfrigérateur au CSI de Fibot	500 000	1	500 000
	2.1.3- CSI de Mfouladja : 8 lits avec matelas,	500 000	8	4 000 000
	2.1.4-Doter le CSI de Mfouladja 3 tables avec chaises	75 000	3	225 000
	2.1.5- <del>Equiper</del> Équiper le CSI de Mfouladja : 8 potences, 1 boîtes à chirurgie, 1 groupes électrogènes, 1 microscope, Réactifs de laboratoire, 3 aspirateurs pour bébés, 2 boîtes d'accouchement, 1 seringue à MEO, 1 tensiomètre électrique	8 000 000	1	8 000 000
	2.1.6- CSI de Nkoumadjap (EPC) : 12 lits avec matelas,	50 000	12	600 000
	2.1.7- CSI de Nkoumadjap (EPC) : <del>Equiper</del> Équiper le CSI en groupe électrogène	500 000	1	500 000
	2.1.8- CSI de Nkoumadjap (EPC) : Doter le CSI d'une moto	1 500 000	1	1 500 000
	2.1.9- Doter 3 CSI de tout l'équipement de la mercuriale : Woabete Nsimi, Ndélé	8 000 000	3	24 000 000
	2.1.10- CSI d'Engoutouk : 8 lits avec matelas	50 000	8	400 000
	2.1.11-CSI d'Engoutouk : 1 microscope	500 000	1	500 000
	2.1.12- CSI d'Ebamina : 2 bureaux, 8 chaises, 10 bancs, 4 lits avec matelas, 1 échéancier, 6 rideaux, 1 boîte d'accouchement, 1 boîte pour petite chirurgie, 1 chariot à pansement, 1 table d'accouchement, 1 table de soins, 1 centrifugeuse électrique, 1 poupinel, 4 pied à sérum, 1 tensiomètre complet, 1 balance pèse personne, 1 glucomètre, 4 poubelles, 1 matériel de laboratoire.	8 000 000	1	8 000 000
	2.1.13- CSI d'Ebamina : 4 lits avec matelas	50 000	4	200 000
	2.1.14- Doter le CSI de Ngolbang d'un microscope	500 000	1	500 000
	2.1.15-Doter le CSI de Ndélé d' 1 moto	1 500 000	1	1 500 000
2.1.16-Doter le CSI de Ndélé d'un groupe électrogène	500 000	1	500 000	

PLAN COMMUNAL DE DEVELOPPEMENT DE ZOETELE

	2.1.17- Doter l'Hôpital St Michel de Nden d'une débroussailleuse	300 000	1	300 000
	2.1.18- Régulariser la fourniture des médicaments aux CSI : CSI de Mfouladja, CSI Ndélé, CSI d' Engoutouk	2 500 000	3	7 500 000
	2.1.19- Renforcer la pharmacie de l'Hôpital St Michel de Nden,	2 500 000	1	2 500 000
	2.1.20- Construction d'une clôture au CSI de Ndélé	8 000 000	1	8 000 000
2.2- Renforcer l'équipement de l'Hôpital de District de Zoétélé	2.2.1- Dotation de 20 lits avec matelas	50 000	20	1 000 000
	2.2.2-Dotation de 10 potences	35 000	10	350 000
	2.2.3-Appui en matériel de <del>chirurgie</del> chirurgie (Boîte de césarienne, Boîte de laparotomie, 5 botes de petite chirurgie)	357 000	7	2 500 000
	2.2.4- <del>Equiper</del> Equiper l'accueil de l'hôpital (1 Balance pour adulte, 1 balance pour nourrisson, 2 tensi omètres, 2 stéthoscopes)	100 000	6	600 000
	2.2.5- <del>Equiper</del> Equiper la salle d'accouchement (2 lits d'accouchement, 2 radiantes chauffantes, 2 couveuses)	3 000 000	2	6 000 000
		1 000 000	2	2 000 000
		2 000 000	2	4 000 000
	2.2.6- Réfection des <del>batiments</del> bâtiments (sols, murs, toitures)	2 000 000	7	14 000 000
	2.2.7- Renforcement du réseau électrique en triphasée	2 000 000	1	2 000 000
	2.2.8- <del>Equiper</del> Equiper l'hôpital de District d'un groupe électrogène	3 000 000	1	3 000 000
2.2.9-Construction d'une morgue à l'Hôpital de District	50 000 000	1	50 000 000	
<b>Total Résultat 2</b>		<b>159 675 000</b>		
<b>Résultat n° 3 : Ressources humaines améliorées, quantitativement et qualitativement</b>				
Activ ités	Cadre estimatif Libellé	Montant		
		PU	Nombre	Montant
3.1 Recrutement et affectation d'un nouveau personnel dans les CSI et Hôpital de District	3.1.1-Affectation de 8 infirmiers dans les CSI et Hôpital dont : 2 au CSI de Nkolbang, 1 à Woabete, 1 à Engoutouk, 1 à Ndélé, 1 à Yem et 2 à HDZ	6 000 000	8	48 000 000
	3.1.2- Affectation de 3 aides-soignants dont 1 au CSI de Ngolbang et 2 à l'HDZ	4 000 000	3	12000 000
	3.1.4-Affectation de 2 laborantins à l'HDZ	4 000 000	2	8 000 000
	3.1.5- Affectation d'un médecin généraliste	8 000 000	1	8 000 000

PLAN COMMUNAL DE DEVELOPPEMENT DE ZOETELE

	3.1.6- Creation et ouverture de 12 Propharmacies a : Kondebilong, Kondemeyos, Messam, Messok, Meyiboto, Ngomedjap, Ngougoumou II, Nkolassok, Nnemeyong, Olounou, Oveng, Meyila	8 000 000	12	96 000 000
<b>Total Résultat 3</b>		<b>172 000 000</b>		
<b>Résultat 4 : Cas de personnes atteintes de paludisme et VIH-SIDA réduit</b>				
Activ ités	Cadre estimatif Libellé	Montant		
		PU	Nombre	Montant
4.1 Réduire les cas de personnes atteintes du VIH-SIDA	4.1.1- Accroître les campagnes de sensibilisation et d'information sur le VIH	1 000 00	5	5000 000
	4.1.2- Organisation des campagnes de dépistage gratuit	1 000 00	5	1 000 000
	4.1.3-Distribution et sensibilisation des populations sur le mode d'usage du préservatif féminin	1 000 00	5	5 000 000
4.2 Réduire les cas de paludisme	4.2.1- Aspers ion intra domiciliaire dans tous les villages de la Commune	500 000	55	27 500 000
	4.2.2- Multiplier les campagnes de sensibilisation sur l'utilisation des milda, d'hygiène et salubrité : tous les villages de la commune	500 000	5	2 500 000
	4.2.3- Subventionner l'achat des moustiquaires dans toute la Commune	5 000 000	1	5 000 000
<b>Total Résultat 4</b>		<b>46 000 000</b>		
<b>TOTAL SECTEUR SANTE</b>		<b>1 163 175 000</b>		

Tableau 19 : CLSecteurCL Secteur Travaux Publics

Code de champmodifié

Stratégie	Indicateurs par niveau de la stratégie et sources		Suppositions	Indicateurs de supposition et sources	
	Niveau	Indicateurs		Sources	Indicateurs
<b>Objectif global</b> <b>Améliorer l'offre en infrastructures routières</b>		- Réhabilitation 382 km de routes et pistes rurales d'ici 2024 - Ouvertures de 105 km de route - Ouverture de 212,8 km de pistes agricoles -112 km de route à bitumer	- Document de Stratégie pour la Croissance et l'Emploi (DSCE)	- Bonne gouvernance - Financements disponibles	- Taux de croissance économique  -Sectoriels -Commune de Zoétélé - Populations
<b>Objectif spécifique</b> <b>Améliorer la qualité des infrastructures routières dans la Commune de Zoétélé</b>		- Réhabilitation 382 km de routes et pistes rurales d'ici 2024	- DD MINEPAT - DD MINTP - Commune	- Bonne gouvernance - Bonne collaboration avec SDE	- PV des réunions - Budget - Compte de gestion  Sectoriels -Commune de Zoétélé - Populations

PLAN COMMUNAL DE DEVELOPPEMENT DE ZOETELE

	- Ouvertures de 105 km de route - Ouverture de 212,8 km de pistes agricoles -112 km de route à bitumer		- Climat social serein - Exécutif communal impliqué		
<b>Résultats</b>					
<b>Résultat 1 : Etat</b> du réseau routier existant amélioré	- Réhabilitation 380 km de routes et pistes rurales d'ici 2024 - Ouvertures de 105 km de route - Ouverture de 212,8 km de pistes agricoles -112 km de route à bitumer	- DD MINEPAT - DD MINTP - Commune	- Bonne gouvernance - Bonne collaboration avec SDE - Climat social serein - Exécutif communal impliqué	- PV des réunions - Budget - Compte de gestion	-Sectoriels -Commune de Zoétéle - Populations
<b>Résultats 2 : Nouv</b> eaux axes routiers créés	- Ouvertures de 105 km de route	- DD MINEPAT - DD MINTP - Commune	- Bonne gouvernance - Bonne collaboration avec SDE - Climat social serein - Exécutif communal impliqué	- PV des réunions - Budget - Compte de gestion	
<b>Activités nécessaires pour atteindre les résultats</b>					
<b>Résultat n° 1 : Etat</b> du réseau routier existant amélioré					
<b>Activités</b>	<b>Cadre estimatif</b>				
	<b>Libellé</b>	<b>Montant</b>			
		<b>Cout</b>	<b>Nombre</b>	<b>Montant</b>	
1.1- Réhabilitation de 380 km du réseau routier communal	1.1.1-Réhabilitation de l'axe Fibot-Abangok : 13 km	6 000 000	13	78 000 000	
	1.1.2-Réhabilitation de l'axe Carrefour EPC-Angouï : 2 km (Nkoumadjap II)	6 000 000	2	12 000 000	
	1.1.3-Réhabilitation de l'axe <del>Eglise</del> <u>Eglise</u> catholique St Michel-Hôpital St Michel : 2 km (Nkoumadjap II)	6 000 000	2	12 000 000	
	1.1.4-Réhabilitation de l'axe : Angouï-Koumou : 2 km (Nkoumadjap II)	6 000 000	2	12 000 000	
	1.1.5-Réhabilitation de l'axe : Nkoumadjap I : Elang-Nyabibete: 10 km	6 000 000	10	60 000 000	
	1.1.6-Réhabilitation de l'axe : Carrefour Meyiboto-Nkolassok : 5 km	6 000 000	5	30 000 000	
	1.1.7-Réhabilitation de l'axe : Otetek-Nkolbang passant par Mekak : 33 km	6 000 000	33	198 000 000	
	1.1.8-Réhabilitation de l'axe : Zoétele-Nkolmetet : 40 km	6 000 000	40	240 000 000	
	1.1.9-Réhabilitation de l'axe : Ngomedjap-Meba : 10 km	6 000 000	10	60 000 000	

PLAN COMMUNAL DE DEVELOPPEMENT DE ZOETELE

	1.1.10-Réhabilitation de l'axe : Engoutouk-Abangok : 30 km	6 000 000	30	180 000 000
	1.1.11-Réhabilitation de l'axe : Nkilzok-Ebamina I : 20 km	6 000 000	20	120 000 000
	1.1.12-Réhabilitation de l'axe : Meyiboto-Bidoumba: 17 km	6 000 000	13	102 000 000
	1.1.13-Réhabilitation de l'axe : Nsimi-Zoétéélé : 25 km	6 000 000	25	150 000 000
	1.1.14-Réhabilitation de l'axe : Kondebiyen-Nkilzok:8 km	6 000 000	19	54 000 000
	1.1.15-Réhabilitation de l'axe : Mfouladja-Ngougoumou II: 11 km	6 000 000	11	66 000 000
	1.1.16-Réhabilitation de l'axe : Carrefour Mfouladja-Essa: 8 km	6 000 000	25	48 000 000
	1.1.17-Réhabilitation de l'axe : Carrefour Mvoutessi-Zoétele : 10 km	6 000 000	10	60 000 000
	1.1.18-Réhabilitation de l'axe : Olounou-Nkilzok avec <del>refection</del> refection d'un pont: 25 Km	6 000 000	25	150 000 000
	1.1.19-Réhabilitation de l'axe : Carrefour Nkoumadjap-Yem avec refection d'un pont: 11 Km	6 000 000	11	66 000 000
	1.1.20-Réhabilitation de l'axe : Otetek-Nkoumadjap III : 50 km	6 000 000	50	300 000 000
	1.1.21-Réhabilitation de l'axe : Ngolbang-Zoétéélé (Route bitumé mais dégradée partiellement) : 13 km	6 000 000	13	78 000 000
	1.1.22-Réhabilitation de l'axe : Carrefour Meyiboto-Woabete : 7km	6 000 000	7	42 000 000
	1.1.23-Réhabilitation de l'axe : Mbedoumou-Bilik : 4 km	6 000 000	4	24 000 000
	1.1.24- Sous-préfecture-Hôpital de District : 2 km	6 000 000	2	12 000 000
1.2- Réhabilitation de 19 ponts et ponceaux répartis par axes	1.2.1-Axe 1 : Carrefour Meyiboto – Bindoumba : 3 ponceaux : 1 sur la rivière So'o, 2 sur la rivière Koua	2 000 000	6	12 000 000
	1.2.2-Axe 2 : Carrefour Nfouladja – Ngougoumou II : 3 sur la rivière So'o	2 000 000	3	6 000 000
	1.2.3- Axe 3 : <del>Rond-point</del> Rond-point éléphant- Carrefour Meyila : 2 sur la rivière Minsabi, 1 sur la rivière Awout	2 000 000	3	6 000 000
	1.2.4-Axe 4 : Carrefour Otetek – Ngougoumou I : 2 Ponceaux sur la rivière Mintele	2 000 000	2	4 000 000
	1.2.5-Axe 5 : Enamengal – Nkoumadjap III : 1 sur la rivière Meko, 1 sur la rivière Loumbou, 1 sur la rivière Ndaméfoumba, 1 sur la rivière Momelono	2 000 000	4	8 000 000
	1.2.6-Axe 6 : Carrefour Nkolbang- Nkolkass- Mebang : 1 sur la rivière Mekoara	2 000 000	1	2 000 000

PLAN COMMUNAL DE DEVELOPPEMENT DE ZOETELE

1.3- Bitumage de nouvelles routes	1.3.1-Bitumage de l'axe : Nkilzok-Nkolbang : 12 km	11 000 000	12	132 000 000
	1.3.2-Bitumage de l'axe : Nkilzok-Nkolkass : 6 km	11 000 000	6	66 000 000
	1.3.3-Bitumage de l'axe : Nsimi-Adjap-Biyan: 30 km	11 000 000	30	330 000 000
	1.3.4-Bitumage de l'axe : Bibaé-Mvoutessi: 9 km	11 000 000	9	99 000 000
	1.3.5-Bitumage de l'axe : Minkoumou-Ndélé : 6 km	11 000 000	6	66 000 000
	1.3.6-Bitumage de l'axe : Otetek-Nnemeyong : 7 km	11 000 000	7	77 000 000
	1.3.7-Bitumage de l'axe : Zoétélé-Meyila : 13 km	11 000 000	13	143 000 000
	1.3.8-Bitumage de l'axe : Zoétélé-Bibé-Mvoutessi : 13 km	11 000 000	13	143 000 000
	1.3.9-Bitumage de l'axe : Mbedoumou-Ndanguen : 16 km	11 000 000	16	176 000 000
	1.3.10-L'axe principal du quartier Akoa (Espace urbain : 3 km)	11 000 000	3	33 000 000
	1.3.11-Mairie – Mission catholique (Espace urbain : 2km)	11 000 000	2	22 000 000
	1.3.12-Carrefour éléphant – Lycée technique (Espace urbain : 2km)	11 000 000	2	22 000 000
	1.3.13-Hôtel des finances– Nkolomang (Espace urbain : 3km)	11 000 000	3	33 000 000
	1.3.14-Mairie – Carrefour Golf (Espace urbain : 4km)	11 000 000	4	44 000 000
1.4- Entretien régulier des routes	1.4.1-Achat du matériel (Caterpillar...)	300 000 000	1	300 000 000
	1.4.2-Recrutement des chauffeurs d'engins (120 000X12) X5 ans	7 200 000	1	7 200 000
	1.4.3-Achat de petits matériels (machettes, limes...)	2 000 000	1	2 000 000
	1.4.4-Formation des comités de route	1 000 000	1	1 000 000
	1.4.5-Organisation du <del>cantonage</del> cantonage	1 000 000	5	5 000 000
1.5- Œuvres d'art	1.5.1- Construction d'un ponceau à Oto'o Medjap (Engoutouk)	3 000 000	1	3 000 000
	1.5.2- Construction d'un ponceau à Meko'o (Engoutouk)	3 000 000	1	3 000 000
	1.5.3-Construction d'un ponceau à Ofoumoulou (Engoutouk)	3 000 000	1	3 000 000
<b>Total Résultat 1 :</b>		<b>4 748 800 000</b>		
<b>Résultat n° 2 : Nouv eaux axes routiers créés avec 319 km de routes à ouvrir</b>				
Activ ités	<b>Cadre estimatif</b>			
	Libellé	<b>Montant</b>		
		PU	Nombre	Montant

PLAN COMMUNAL DE DEVELOPPEMENT DE ZOETELE

2.1- Augmentation du réseau routier avec l'étude de faisabilité et l'ouverture des routes suivantes :	2.1.1- Mengbwa : Ouverture de la route : Mfouladja-Ngoulemakong : 90 km	1 000 000	90	90 000 000
	2.1.2- Nkoumadjap II : Ouverture de la route : Nden-Biyan : 1 km	1 000 000	1	1 000 000
	2.1.3- Nkoumadjap I : Ouverture de la route : Elang-Nyabibete : 10 km	1 000 000	10	10 000 000
	2.1.4-Ouverture de la route : Ouverture d'une piste d'1 km menant à la carrière de sable à Biyan	1 000 000	1	1 000 000
	2.1.5-Ouverture de la route : Ouverture d'une route menant aux carrières de sable à Adjap : 3 km	1 000 000	3	3 000 000
	2.1.6- Plaidoyer auprès du FEICOM pour un projet de bitumage inter communal : Zoétélé-Ngoulemakong	1 000 000	1	1 000 000
2.2- Augmentation du réseau de pistes agricoles avec l'étude de faisabilité et l'ouverture des pistes suivantes :	2.2.1-Ouverture de la piste agricole : Fibot : 8 km	1 000 000	8	8 000 000
	2.2.2-Ouverture de la piste agricole : Nkizok-Ebaména I : 6 km	1 000 000	6	6 000 000
	2.2.3- Ouverture de la piste agricole : Ando'o- Ngomedjap : 7 km	1 000 000	7	7 000 000
	2.2.4-Ouverture de la piste agricole : Mebang-Enamengal : 20 km	1 000 000	20	20 000 000
	2.2.5-Ouverture de la piste agricole : Mengbwa-Monazang : 4 km	1 000 000	4	4 000 000
	2.2.6-Ouverture de la piste agricole : Mengbwa-Bibé : 4 km	1 000 000	4	4 000 000
	2.2.7-Ouverture de la piste agricole : Mengbwa-Nkolassok : 4 km	1 000 000	4	4 000 000
	2.2.8-Ouverture de la piste agricole : Zoétele village II-Bilik : 5 km	1 000 000	5	5 000 000
	2.2.9-Ouverture de la piste agricole : Woabete-Doum : 25 km	1 000 000	25	25 000 000
	2.2.10-Ouverture de la piste agricole : Akong-Ngougoumou II : 4 km	1 000 000	4	4 000 000
	2.2.11-Ouverture de la piste agricole : Ekombité-Bamenda Tomb: 6 km (Mekak)	1 000 000	6	6 000 000
	2.2.12-Ouverture de la piste agricole : Azem: 6 km (Awout)	1 000 000	6	6 000 000
	2.2.13-Ouverture de la piste agricole : Ngoumoumou I-Ebaména I-Lobo-si: 14 km	1 000 000	14	14 000 000
	2.2.14-Ouverture de la piste agricole : Abangok : 3 km	1 000 000	3	3 000 000
	2.2.15-Ouverture de la piste agricole : Mbedoumou : 4 km	1 000 000	4	4 000 000
	2.2.16-Ouverture de la route : Otetek-Minkoumou-Nkolfiti-Mekak-Ngougoumou I-Kondebiyen- Carr Nkolbang- Nkoumadjap III : 41 km	1 000 000	41	41 000 000
	2.2.17- Ouverture de la route : Ndangeng- Ebamina II- Fibot- Enyeng- Engoutouk-Mbedoumou : 52,8 km	1 000 000	52,8	52 800 000
<b>Total Résultat 2 :</b>				<b>324 800 000</b>
<b>TOTAL SECTEUR TRAVAUX PUBLICS</b>				<b>5 072 800 000</b>

Tableau 20 : CL Secteur Education de base

Code de champ modifié

Stratégie	Indicateurs par niveau de la stratégie et sources		Suppositions	Indicateurs de supposition et sources	
	Niveau	Indicateurs		Sources	Indicateurs

PLAN COMMUNAL DE DEVELOPPEMENT DE ZOETELE

<b>Objectif global</b> Mettre en place une stratégie efficace pour un enseignement fondamental de qualité	- Construction et équipement de 36 écoles maternelles d'ici 2024 - Construction de 36 blocs de salles de classe d'ici 2024	- Document de Stratégie pour la Croissance et l'Emploi (DSCE)	- Bonne gouvernance - Financement disponible		- MINEBASE - MINEPAT - Rapport des Institutions financières internationales (Banque Mondiale, FMI, PNUD...)
<b>Objectif spécifique</b>					
<b>Faciliter l'accès à l'éducation de base</b>	- Construction et équipement de 36 écoles maternelles d'ici 2024 - Construction de 36 blocs de salles de classe d'ici 2024	- DD MINEPAT - Commune - DD MINEBASE - IAEB	- Bonne gouvernance - Bonne collaboration avec SDE - Climat social serein	- PV des réunions - Budget - Compte de gestion	- MINEBASE - MINEPAT - Rapport des Institutions financières internationales (Banque Mondiale, FMI, PNUD...)
<b>Résultats</b>					
<b>Résultat 1 : Cadre scolaire amélioré</b>	- Taux de scolarisation des moins de 5 ans - Nombre de salles de classe construites d'ici 2018 - taux de réussite aux examens primaire d'ici 2018 - Taux d'encadrement des élèves	- DD MINEPAT - Commune - DD MINEBASE - IAEB	- Bonne gouvernance - Bonne collaboration avec SDE - Climat social serein - Exécutif communal impliqué	- PV des réunions - Budget - Compte de gestion	- MINEBASE - MINEPAT - Rapport des Institutions financières internationales (Banque Mondiale, FMI, PNUD...)
<b>Activités nécessaires pour atteindre les résultats</b>					
<b>Résultat n° 1 : Cadre scolaire amélioré</b>					
<b>Activités</b>	<b>Cadre estimatif</b>				
	<b>Libellé</b>	<b>Montant</b>			
		<b>Pu</b>	<b>Nombre</b>	<b>Coûts</b>	
1.1- Construction de 37 blocs maternels	1.1.1- <del>Construction</del> Construction d'un bloc maternel à Nkolbang	25 000 000	1	25 000 000	
	1.1.2- <del>Construction</del> Construction d'un bloc maternel à Zoétéle village I	25 000 000	1	25 000 000	
	1.1.3- <del>Construction</del> Construction d'un bloc maternel à EM Fibot	25 000 000	1	25 000 000	
	1.1.4- <del>Construction</del> Construction d'un bloc maternel à Mfouladja	25 000 000	1	25 000 000	
	1.1.5- <del>Construction</del> Construction d'un bloc maternel à Zoétéle village II	25 000 000	1	25 000 000	
	1.1.6- <del>Construction</del> Construction d'un bloc maternel à Nkoumadjap II	25 000 000	1	25 000 000	
	1.1.7- <del>Construction</del> Construction d'un bloc maternel à Messam	25 000 000	1	25 000 000	
	1.1.8- <del>Construction</del> Construction d'un bloc maternel à Nkolassok	25 000 000	1	25 000 000	
	1.1.9- <del>Construction</del> Construction d'un bloc maternel à Mekak	25 000 000	1	25 000 000	
	1.1.10- <del>Construction</del> Construction d'un bloc maternel à Ngomedjap	25 000 000	1	25 000 000	
	1.1.11- <del>Construction</del> Construction d'un bloc maternel à Biyan	25 000 000	1	25 000 000	
	1.1.12- <del>Construction</del> Construction d'un bloc maternel à Ebamina I	25 000 000	1	25 000 000	

Mis en forme: Français(France)

Mis en forme: Français(France)



PLAN COMMUNAL DE DEVELOPPEMENT DE ZOETELE

	1.1.13- <del>Construction</del> Construction d'un bloc maternel a Nkolfiti	25 000 000	1	25 000 000
	1.1.14- <del>Construction</del> Construction d'un bloc maternel à Etoto	25 000 000	1	25 000 000
	1.1.15- <del>Construction</del> Construction d'un bloc maternel à Kondebiyen	25 000 000	1	25 000 000
	1.1.16- <del>Construction</del> Construction d'un bloc maternel à Ndélé	25 000 000	1	25 000 000
	1.1.17- <del>Construction</del> Construction d'un bloc maternel à Essa Chefferie	25 000 000	1	25 000 000
	1.1.18- <del>Construction</del> Construction d'un bloc maternel à Meyiboto (Déjà créée et fonctionnelle)	25 000 000	1	25 000 000
	1.1.19- <del>Construction</del> Construction d'un bloc maternel à Awout (Déjà créée et fonctionnelle)	25 000 000	1	25 000 000
	1.1.20- <del>Construction</del> Construction d'un bloc maternel à EP Olounou	25 000 000	1	25 000 000
	1.1.21- <del>Construction</del> Construction d'un bloc maternel à Akok	25 000 000	1	25 000 000
	1.1.22- <del>Construction</del> Construction d'un bloc maternel à Ngougoumou I	25 000 000	1	25 000 000
	1.1.23- <del>Construction</del> Construction d'un bloc maternel à Abangok	25 000 000	1	25 000 000
	1.1.24- <del>Construction</del> Construction d'un bloc maternel à Mvoutessi I (Déjà créée et fonctionnelle)	25 000 000	1	25 000 000
	1.1.25- <del>Construction</del> Construction d'un bloc maternel à Messok	25 000 000	1	25 000 000
	1.1.26- <del>Construction</del> Construction d'un bloc maternel à Otetek (Déjà créée et fonctionnelle)	25 000 000	1	25 000 000
	1.1.27- <del>Construction</del> Construction d'un bloc maternel à Enamengal	25 000 000	1	25 000 000
	1.1.28- <del>Construction</del> Construction d'un bloc maternel a Ngobang	25 000 000	1	25 000 000
	1.1.29- <del>Construction</del> Construction d'un bloc maternel à Meyila (Déjà créée et fonctionnelle)	25 000 000	1	25 000 000
	1.1.30- <del>Construction</del> Construction d'un bloc maternel à Biboulemam	25 000 000	1	25 000 000
	1.1.31- <del>Construction</del> Construction d'un bloc maternel à Woabete	25 000 000	1	25 000 000
	1.1.32- <del>Construction</del> Construction d'un bloc maternel à Bibé	25 000 000	1	25 000 000
	1.1.33- <del>Construction</del> Construction d'un bloc maternel à Mbedoumou	25 000 000	1	25 000 000
	1.1.34- Construction d'un bloc maternel à <del>Zoetele</del> Zoetele-Ville	25 000 000	1	25 000 000
	1.1.35- Construction d'un bloc maternel à Nsi mi	25 000 000	1	25 000 000
	1.1.36- Construction d'un bloc maternel à Nkolfong	25 000 000	1	25 000 000
	1.1.37- Construction d'un bloc maternel à Meba	25 000 000	1	25 000 000
	1.1.38- Construction d'un bloc maternel à Kondebilong II	25 000 000	1	25 000 000
	1.1.39- Construction d'un bloc maternel à Yem-Nkilzok	25 000 000	1	25 000 000
	<b>Sous-total activité 1</b>	<b>25 000 000</b>	<b>39</b>	<b>1 025 000 000</b>
1.2-Equipement des blocs maternels	1.2.1-Construction et équipement d'une école maternelle bilingue à Ndele	37 000 000	1	37 000 000
	1.2.2- <del>Equipement</del> Equipement de 34 écoles maternelles (Chaises, tables ...)	2 000 000	34	68 000 000
	<b>Sous-total activité 2</b>		<b>105 000 000</b>	
1.3 -Construction et équipement de 35 blocs de salles de classe dans les écoles primaires	1.3.1-Construction de 3 blocs de salles de classe à EP de Ngougoumou II	19 000 000	3	57 000 000
	1.3.2- Construction de 3 blocs de salles de classe à EP d'Awout	19 000 000	3	57 000 000
	1.3.3- Construction de 2 blocs de classe à l'EP de Bibé-Fong	19 000 000	2	38 000 000
	1.3.4- Construction de 2 blocs de classe à l'EP de Kondemeyos	19 000 000	2	38 000 000
	1.3.5- Construction de 2 blocs de classe à l'EP de Fibot	19 000 000	2	38 000 000
	1.3.6- Construction d'un bloc de classe à l'EP Nkilzok Centre	19 000 000	1	19 000 000
	1.3.7- Construction d'un bloc de classe à l'EP de Mfuladja	19 000 000	1	19 000 000
	1.3.8- Construction d'un bloc de classe à l'EP de Nkoumadjap	19 000 000	1	19 000 000

PLAN COMMUNAL DE DEVELOPPEMENT DE ZOETELE

	1.3.9- Construction d'un bloc de classe à l'EP de Zoété village II	19 000 000	1	19 000 000
	1.3.10- Construction d'un bloc de classe à l'EP de Nkoumadjap I	19 000 000	1	19 000 000
	1.3.11- Construction d'un bloc de classe à l'EP d'Elang-Nkoumadjap I	19 000 000	1	19 000 000
	1.3.12- Construction d'un bloc de classe à l'EP Ngomedjap	19 000 000	1	19 000 000
	1.3.13- Construction d'un bloc de classe à l'EP d'Ebamina I	19 000 000	1	19 000 000
	1.3.14- Construction d'un bloc de classe à l'EP d'Ebamina II	19 000 000	1	19 000 000
	1.3.15- Construction d'un bloc de classe à l'EP de Meba	19 000 000	1	19 000 000
	1.3.16- Construction d'un bloc de classe à l'EP de Bindoumba	19 000 000	1	19 000 000
	1.3.17- Construction d'un bloc de classe à l'EP d'Elang Adjap	19 000 000	1	19 000 000
	1.3.18- Construction d'un bloc de classe à l'EP de Nsalzok	19 000 000	1	19 000 000
	1.3.19- Construction d'un bloc de classe à l'EP d'Akok	19 000 000	1	19 000 000
	1.3.20- Construction d'un bloc de classe à l'EP d'Olounou	19 000 000	1	19 000 000
	1.3.21- Construction d'un bloc de classe à l'EP Abangok	19 000 000	1	19 000 000
	1.3.22- Construction d'un bloc de classe à l'EP de Messok	19 000 000	1	19 000 000
	1.3.23- Construction d'un bloc de classe à l'EP de Nkoumadjap III	19 000 000	1	19 000 000
	1.3.24- Construction d'un bloc de classe à l'EP de Nkolmekom	19 000 000	1	19 000 000
	1.3.25- Construction d'un bloc de classe à l'EP de Mbedoumou	19 000 000	1	19 000 000
	1.3.26- Construction d'un bloc de classe à l'EP d'Otetek	19 000 000	1	19 000 000
	1.3.27- Construction d'un bloc de classe à l'EP de Biboulemam	19 000 000	1	19 000 000
	1.3.28- Construction d'un bloc de classe à l'EP de Kondebilong II	19 000 000	1	19 000 000
	<b>Sous-Total 1.3</b>		<b>665 000 000</b>	
1.4-Equipement des salles de classe	1.4.1- <del>Equipement</del> Equipement de 70 salles de classe en bureaux de maître	250 000	70	17 500 000
	1.4.2-Equipement de 70 salles de classe en tables-bancs	1 800 000	70	63 000 000
	<b>Sous-Total 1.4</b>		<b>80 500 000</b>	
1.5-Réhabilitation de 9 salles de classe	1.5.1- Réhabilitation de 4 salles à l'EP de Fibot,	2 000 000	4	8 000 000
	1.5.2- Réhabilitation de 2 salles à l'EP d'Engoutouk	2 000 000	2	4 000 000
	1.5.3-Réhabilitation de 2 salles à l'EP de Ndélé	2 000 000	2	4 000 000
	1.5.4- Réhabilitation d'une salle EP d' Enamengal	2 000 000	1	2 000 000
	<b>Sous-Total 1.5</b>	<b>2 000 000</b>	<b>9</b>	<b>18 000 000</b>
1.6- Construction et équipement de 29 blocs administratifs	1.6.1-Construction et équipement d'un bloc administratif à l'EP de Fibot	10 000 000	1	10 000 000
	1.6.2- Construction et équipement d'un bloc administratif à l'EP de Nkoumadjap II	10 000 000	1	10 000 000
	1.6.3- Construction et équipement d'un bloc administratif à l'EP de Zoété village II	10 000 000	1	10 000 000
	1.6.4- Construction et équipement d'un bloc administratif à l'EP d'Elang-Nkoumadjap I	10 000 000	1	10 000 000
	1.6.5- Construction et équipement d'un bloc administratif à l'EP de Nkolbang	10 000 000	1	10 000 000
	1.6.6- Construction et équipement d'un bloc administratif à l'EP de Bindoumba	10 000 000	1	10 000 000
	1.6.7- Construction et équipement d'un bloc administratif à l'EP de Mfouladja	10 000 000	1	10 000 000
	1.6.8- Construction et équipement d'un bloc administratif à l'EP Ngomedjap	10 000 000	1	10 000 000
	1.6.9- Construction et équipement d'un bloc administratif à l'EP d' Engoutouk	10 000 000	1	10 000 000
	1.6.10-Construction et équipement d'un bloc administratif à l'EP d'Ebamina II	10 000 000	1	10 000 000

PLAN COMMUNAL DE DEVELOPPEMENT DE ZOETELE

	1.6.11- Construction et équipement d'un bloc administratif à l'EP d' ElangAdjap	10 000 000	1	10 000 000
	1.6.12- Construction et équipement d'un bloc administratif à l'EP de Nsalzok	10 000 000	1	10 000 000
	1.6.13- Construction et équipement d'un bloc administratif à l'EP Nkolfiti	10 000 000	1	10 000 000
	1.6.14- Construction et équipement d'un bloc administratif à l'EP d' Akok	10 000 000	1	10 000 000
	1.6.15- Construction et équipement d'un bloc administratif à l'EP d'Olounou	10 000 000	1	10 000 000
	1.6.16- Construction et équipement d'un bloc administratif à l'EP Abangok,	10 000 000	1	10 000 000
	1.6.17- Construction et équipement d'un bloc administratif à l'EP de Messok	10 000 000	1	10 000 000
	1.6.18- Construction et équipement d'un bloc administratif à l'EP de Nkoumadjap III,	10 000 000	1	10 000 000
	1.6.19- Construction et équipement d'un bloc administratif à l'EP de Yem- Essa	10 000 000	1	10 000 000
	1.6.20- Construction et équipement d'un bloc administratif à l'EP de Nkolmekom	10 000 000	1	10 000 000
	1.6.21- Construction et équipement d'un bloc administratif à l'EP d'Otetek,	10 000 000	1	10 000 000
	1.6.22- Construction et équipement d'un bloc administratif à l'EP d' Enamengal,	10 000 000	1	10 000 000
	1.6.23- Construction et équipement d'un bloc administratif à l'EP de Woabete,	10 000 000	1	10 000 000
	1.6.24- Construction et équipement d'un bloc administratif à l'EP de Biboulemam	10 000 000	1	10 000 000
	1.6.25- Construction et équipement d'un bloc administratif à l'EP de Mbedoumou	10 000 000	1	10 000 000
	1.6.26- Construction et équipement d'un bloc administratif à l'EP de Meba,	10 000 000	1	10 000 000
	1.6.27- Construction et équipement d'un bloc administratif à l'EP de Bibé-fong	10 000 000	1	10 000 000
	1.6.28- Construction et équipement d'un bloc administratif à l'EP d'Enyeng	10 000 000	1	10 000 000
	1.6.28- Construction et équipement d'un bloc administratif à l'EP de Ngougoumou	10 000 000	1	10 000 000
	<b>Sous-Total 1.6</b>		<b>290 000 000</b>	
<b>1.7- Améliorer les infrastructures scolaires</b>	1.7.1-Construction de 29 clôtures dans 29 écoles : EP de Minkoumou, EP Kondemeyos, EP Fibot, EP Nkilzok Centre, EP Nkol kas, EP Yem-Nkilzok, EP de Mfouladja, EP de Nkoumadjap, EP de Zoétélé Village II, EP de Messam, EP d'Elang- Nkoumadjap I, EP Ngomedjap, EP d' Engoutouk, EP d' Ebamina II, EP de Meba, EP d'Ebamina, EP de Nsalzok, EP de Nkolfiti, EP de Ndélé, EP d' Akok , EP Olounou, EP Abangok, EP de Nkolifong, EP de Messok, EP de Nkoumadjap III, EP de Yem-Essa, EP de Nkolmekom, EP d'Otetek, EP d' Enamengal, EP de Woabete, EP d'Enyeng, EP de Meyila, EP de Bibé-fong, EP de Mbedoumou, EP de Biboulemam	8 000 000	35	280 000 000
	1.7.2- Construction de 32 blocs latrines : 1 EP de Nkolbang, 1 EP de Minkoumou, EP de Kondemeyos, 1 EP de Nkilzok Centre, 1 EP de Nkokas, 1 EP de Yem-Nkilzok, 1 EP de Nkoumadjap II, EP de Zoétélé village II, EP d'Elang Nkoumadjap I, EP de Ngomedjap, EP d' Engoutouk, EP d' Ebamina II, EP de Bindoumba, EP d' Elang Adjap, EP d'Ebamina I, EP de Nsalzok, EP de Nkolfiti, EP de Ngougoumou II, EP d'Awout, EP Olounou, EP Nkolifong, EP Messok, EP de Yem-Essa, EP de Nkolmekom, EM et EP d'Otetek, EP d' Enamengal, EP de Woabete, EP de Bibé-fong, EP de Mbedoumou, EP de Biboulemam , EP de Kondebilong II, EP de Ngomedjap	1 500 000	32	48 000 000

PLAN COMMUNAL DE DEVELOPPEMENT DE ZOETELE

	1.7.3- Construction de 112 logements d'astreinte pour enseignants : 2 EP Nkilzok Centre, 2 EP de Nkokas, 2 EP Yem-Nkilzok, 4 EP de Mfouladja, 4 EP de Nkoumadjap, 2 EP de Messam, 2 EP Kondemeyos, 3 EP Fibot, 4 EP de Zoétéélé Village II, 4 EP d'Elang-Nkoumadjap I, 4 EP Ngomedjap, 4 EP d' Engoutouk, 4 EP d' Ebamina II, 4 EP de Bindoumba, EP d' ElangAdjap, 4 EP d'Ebamina, 4 EP de Nsalzok, 4 EP de Ndélé, 4 EP de Ngougoumou II, 2 EM de Meyiboto, 4 EP d'Awout, 2 EP Olounou, 4 EP Abangok, 4 EP de Nkoumadjap III, 4 EP de Yem-Essa, 4 EP de Nkolmekom, 4 EP de Yem-Essa, 5 EP d'Otetek, 4 EP d' Enamengal, 4 EP de Woabete, 4 EP d'Enyeng, 4 EP de Meyila, 4 à l'EP de Bibé-fong, 2 EP de Ngougoumou I	14 000 000	112	1 568 000 000
	1.7.4- Construction d'une cantine scolaire à : EP de Mfouladja, EP Ngomedjap, EP d' Ebamina II, EP d' ElangAdjap, EP d'Ebamina, EP de Nsalzok, EP d'Awout, EP Olounou, EP Nkolfong, EP de Nkoumadjap III, EP de Yem-Essa, EP de Nkolmekom, EP d' Enamengal, EP de Meyila, EP de Biboulemam	8 000 000	15	120 000 000
	1.7.5- Doter l'EP de Nsalzok de 4 bureaux d'enseignants avec chaises, 3 armoires pour documents, plusieurs cartes de géographie et histoire	600 000	4	2 400 000
	1.7.6- Aménagement d'une aire de jeu à l'EP de Mfouladja, EP d'Engoutouk, EP d' ElangAdjap, EP d'Ebamina, EP de Nsalzok, EP d'Awout, EP Olounou, Nkolfong, EP de Nkoumadjap III, EP de Yem-Essa, EP de Nkolmekom, EP d' Enamengal, EP de Woabete, EP d'Enyeng, EP de Meyila, EP de Mbedoumou, EP de Biboulemam	3 000 000	15	45 000 000
	1.7.7- Construction d'une infirmerie à l'EP de Messam, EP d' ElangAdjap	8 000 000	2	16 000 000
	1.7.8- Dotation de 845 table-bancs dans 14 écoles : 40 EP de Nkolbang, 30 EP de Kondemeyos, 60 EP de Fibot, 60 EP de Nkokas, 40 EP de Zoétéélé village II, 30 EP Ngomedjap, 25 EP de Meba, 50 EP de Nsalzok, 90 EP de Ngougoumou II, 30 EP de Meyiboto, 30 EP de Woabete, 30 à l'EP de Bibé-fong, 60 EP de Mbedoumou, 30 EP de Biboulemam, 60 EP d' Awout, 60 EP d'Enamengal, 120 EP Nkol-Mekon (Yem-Yemfeck), 60 EP de Kondebilong	30 000	845	18 150 000 25350000
	1.7.9- <del>Equiper</del> Equiper l'EP d' Engoutouk d'un mât avec drapeau du Cameroun	1 000 000	1	1 000 000
	1.7.10- Construire et équiper des salles informatiques	20 000 000	50	1 000 000 000
	<b>Sous-Total 1.7</b>	<b>3 114 750 000</b>		
1.8 Doter les écoles maternelles et primaires d'un corps enseignant qualifié.	1.8.1- Recrutement pour affectation des enseignants dans les écoles maternelles : 2 EM Fibot (130 000x12) x 5	7 800 000	2	9 000 000
	1.8.2- Recrutement pour affectation de 43 enseignants dans les écoles primaires : 2 Minkoumou, 2 EP de Kondemeyos 2 EP de Nkolbang, 4 EP de Fibot, 4 EP de Nkoumadjap, 2 à l'EP de Bindoumba, 2 EP d'Enyeng, 2 EP d' Engoutouk, 2 EP d' Ebamina II, 5 EP d'Ebamina, EP de Nsalzok, 2 EP d'Awout, EP d' Akok, 2 EP de Messok, 2 EP de Nkoumadjap III, 2 EP de Nkolmekom, 2 EP d'Otetek, 2 EP de Bibé-fong, 2 EP de Mbedoumou, 4 EP de Biboulemam (100 000 x 12) x 5	7 800 000	43	335 400 000
	1.8.3- Recrutement d'un personnel d'appui (gardiens) dans 28 écoles primaires et 22 maternelles	3 000 000	50	150 000 000
	1.9.1- Doter l'inspection d'un 4x4	25 000 000	1	25 000 000
	1.9.2- Doter l'inspection de 2 motos AG	3 500 000	2	7 000 000

PLAN COMMUNAL DE DEVELOPPEMENT DE ZOETELE

1.9- <del>Equiper</del> <del>Equiper</del> l'inspection de l'éducation de base d'un <del>materiel</del> <del>matériel</del> roulant adapté	<b>Sous-Total 1.8</b>	<b>526 400 000</b>
<b>TOTAL SECTEUR EDUCATION DE BASE</b>		<b>5806650000</b>

Tableau 21 : CL Secteur Arts et Culture

Code de champ modifié

Stratégie	Indicateurs par niveau de la stratégie et sources		Suppositions	Indicateurs de supposition et sources	
	Niveau	Indicateurs		Sources	Indicateurs
<b>Objectif global</b> <del>Elaborer</del> <del>Elaborer</del> une stratégie efficace pour la promotion de la richesse culturelle	- Construction et équipement de 42 foyers culturels d'ici 2024	- Document de Stratégie pour la Croissance et l'Emploi (DSCE)	- Bonne gouvernance - Financement disponible		- MINAC - MINEPAT - Rapport des Institutions financières internationales (Banque Mondiale, FMI, PNUD...)
<b>Objectif spécifique</b>					
<b>Promotion des activités culturelles développées</b>	- Taux d'accroissement des infrastructures socioculturelles - Nombre de manifestations culturelles organisées d'ici 2018	- DD MINEPAT - DD MINAC - Commune	- Bonne gouvernance - Bonne collaboration avec SDE - Climat social serein	- PV des réunions - Budget - Compte de gestion	- MINAC - MINEPAT
<b>Résultats</b>					
<b>Résultat 1 : Rencontres associatives et culturelles assurées</b>	- Taux d'accroissement des infrastructures socioculturelles - Nombre de manifestations culturelles organisées d'ici 2018	- DD MINEPAT - DD MINAC - Commune	- Bonne gouvernance - Bonne collaboration avec SDE	- PV des réunions - Budget - Compte de gestion	- MINAC - MINEPAT
<b>Résultat 2 : Stratégie de diffusion des valeurs culturelles élaborée</b>	- Proportion des jeunes intéressés par les coutumes traditionnelles d'ici 2018 - Nombre de manifestations culturelles organisées d'ici 2018	- DD MINEPAT - DD MINAC - Commune	- Bonne gouvernance - Exécutif communal impliqué	- PV des réunions - Budget - Compte de gestion	
<b>Activités nécessaires pour atteindre les résultats</b>					

PLAN COMMUNAL DE DEVELOPPEMENT DE ZOETELE

Résultat n° 1 : Encourager les rencontres associatives et culturelles				
Activités	Cadre estimatif			
	Libellé	Montant		
		Pu	Nombre	Coût
1.1 Aménager des cadres de diffusion culturelle	1.1.1- Construction de 42 foyers communautaires à : Minkoumou, Nkolbang, Zoétéélé village I, Fibot, Nkilzok, Mengbwa, Nkoumadjap II, Zoétéélé village II, Messam, Nkoumadjap I, Nkolassok, Oveng <i>Mvog Zang</i> , Mekak, Enyeng, Ngomedjap, Engoutouk, Ebamina II, Meba, Bindoumba, Biyan, Adjap, Ebamina I, Nkolfiti, Nsimi, Etoto, Kondebien, Mvoutessi I, Ngougoumou I, Mvoutessi II, Kondebilong (Carrefour Mfouladja), Messok, Nkoumadjap III, Yem-Yemfeck, Otetek, Enamengal, Ngolbang, Woabete, Melomebaé, Meyila (Bives), Bibé-fong, Mbedoumou, Biboulemam	18 000 000	42	756 000 000
	1.1.2- Réhabilitation du palais du chef de Groupement à Nkilzok	25 000 000	1	25 000 000
	1.1.3- Construction d'une salle de diffusion et de cérémonie sonorisée	200 000 000	1	200 000 000
	1.1.4- Construction d'une bibliothèque physique et virtuelle	150 000 000	1	150 000 000
	<b>Total Résultat 1</b>	<b>1 131 000 000</b>		
Résultat n° 2 : Stratégie de diffusion des valeurs culturelles élaborée				
Activités	Cadre estimatif			
	Libellé	Montant		
		Pu	Nombre	Coût
2.1 Organisation des festivals pour la promotion de la culture	2.1.1-Organisation des causeries éducatives	1 000 000/an	5	5 000 000
	2.1.2-Organisation de manifestations culturelles	3 000 000	5	15 000 000
	<b>Total Résultat</b>	<b>20 000 000</b>		
<b>TOTAL SECTEUR ARTS ET CULTURE</b>		<b>1 151 000 000</b>		

Tableau 22 : CL Secteur Promotion de la femme et de la famille

Stratégie	Indicateurs par niveau de la stratégie et sources		Suppositions	Indicateurs de supposition et sources	
	Niveau	Indicateurs		Sources	Indicateurs
<b>Objectif global :</b>	- Croissance du pourcentage de femmes ayant accès aux instances	- Document de Stratégie pour la	- Bonne gouvernance - Financement disponible	- Taux de croissance économique	- MINPROFF - MINEPAT

Code de champ modifié

PLAN COMMUNAL DE DEVELOPPEMENT DE ZOETELE

<b>Promouvoir l'épanouissement de la femme, la jeune fille et de la famille</b>	de décisions de 30% (prive, administration, politique...) - Taux de participation selon le genre	Croissance et l'Emploi (DSCE)			- Rapport des Institutions financières internationales (Banque Mondiale, FMI, PNUD...)	
<b>Objectif spécifique</b>						
<b>Améliorer la promotion du genre et le nombre des familles stables dans la Commune</b>	- Pourcentage des couples mariés officiellement - Pourcentage des femmes vivant en union libre et des femmes vivant seules - Nombre de jeunes filles sensibilisées	- DD MINEPAT - DD MINPROFF - Commune	- Bonne gouvernance - Bonne collaboration avec SDE	- PV des réunions - Budget - Compte de gestion	- MINPROFF - MINEPAT	Mis en forme: Français(France)
<b>Résultats</b>						
<b>Résultat 1 : Promotion du genre accrue</b>	- Pourcentage des couples mariés officiellement - Pourcentage des femmes vivant en union libre et des femmes vivant seules	- DD MINEPAT - DD MINPROFF - Commune	- Bonne gouvernance - Bonne collaboration avec SDE	- PV des réunions - Budget - Compte de gestion		Mis en forme: Français(France)
<b>Résultats 2 : Développement de la famille facilité</b>	- Pourcentage des couples mariés officiellement	- DD MINEPAT - DD MINPROFF - Commune	- Absence de crise économique mondiale majeure	- PV des réunions - Budget - Compte de gestion		Mis en forme: Français(France)
<b>Activités nécessaires pour atteindre les résultats</b>						
<b>Résultat n° 1 : Promotion du genre accrue</b>						
<b>Activités</b>	<b>Cadre estimatif</b>					
	<b>Libellé</b>	<b>Montant</b>				
		<b>PU</b>	<b>Nombre</b>	<b>Montant</b>		
1.1 Sensibiliser les populations villageoises	1.1.1- Sensibiliser et éduquer les populations sur la lutte contre les violences basées sur le genre	1 000 000	5	5 000 000		
	1.1.2- Sensibiliser les jeunes filles sur la vie sexuelle et les risques associés et sur l'éducation pré-nuptiale	1 000 000	5	5 000 000		
	1.1.3- Sensibilisation des populations à l'accès des femmes à la prise des décisions	1 000 000	5	5 000 000		
	1.1.4- Renforcer les financements annuels du Centre de Promotion de la femme de Zoétéle	10 000 000	1	10 000 000		
	1.1.5- Formation des femmes et des familles sur les moyens de conservation, de transformation des produits agropastoraux et sur les AGR	1 000 000	5	5 000 000		
	1.1.6- Construction d'une <del>Delegation</del> <u>Délégation</u> d'Arrondissement	30 000 000	1	30 000 000		

PLAN COMMUNAL DE DEVELOPPEMENT DE ZOETELE

	1.1.7- Appui en petit materiel, fiche technique et fourniture de bureau au CPFF d'Otetek	1 000 000	5	5 000 000
	1.1.8- Prise en charge des enseignants du CPFF d'Otetek (2)	3 600 000	5	18 000 000
<b>Total Résultat 1:</b>		<b>83 000 000</b>		
<b>Résultat n° 2 : Développement de la famille facilité</b>				
<b>Activités</b>	<b>Libellé</b>	<b>PU</b>	<b>Nombre</b>	<b>Montant</b>
2.1-Organiser des campagnes de sensibilisation des populations	2.1.1- Sensibiliser les populations en faveur d'un allègement des coûts des dots	1 000 000	5	5 000 000
	2.1.2-Recensement des couples et célébration collective des mariages	3 000 000	5	15 000 000
	2.1.3- Sensibiliser, informer et éduquer les populations sur l'importance des actes civils	1 000 000	5	5 000 000
	2.1.4-Promouvoir l'éducation prénuptiale et matrimoniale	1 000 000	5	5 000 000
	2.1.5-Sensibiliser et éduquer les familles sur les droits des enfants	1 000 000	5	5 000 000
	2.1.6-Sensibilisation des populations et accompagnement des célébrations des journées commémoratives (JIF, JIV, JIFA...)	1 000 000	5	5 000 000
<b>Total Résultat 2 :</b>		<b>40 000 000</b>		
<b>TOTAL SECTEUR PROMOTION DE LA FEMME ET DE LA FAMILLE</b>		<b>123 000 000</b>		

Tableau 23 : CL Secteur Affaires sociales

Code de champ modifié

Stratégie	Indicateurs par niveau de la stratégie et sources		Suppositions	Indicateurs de supposition et sources	
Niveau	Indicateurs	Sources		Indicateurs	Sources
<b>Objectif global :</b>					
<b>Promouvoir une meilleure insertion socio-économique des PSV</b>	Tous les groupes constitutifs des PSV bénéficient d'un programme spécifique	- Rapports DD MINAS - Rapport DA MINAS	- Bonne gouvernance	- Taux de croissance économique	- MINAS - MINEPAT - Rapport des Institutions financières internationales
<b>Objectif spécifique</b>					
<b>Encadrement de personnes socialement vulnérables mieux assurées</b>	- Existence d'un fichier des PSV par catégorie - Nombre de matériels et appareillage distribués aux PSV - Nombre de campagnes de sensibilisation mené	- DD MINAS - Commune - DD MINEPAT	- Bonne gouvernance - Bonne collaboration avec SDE - Climat social serein - Commune impliquée	- PV des réunions - Budget - Compte de gestion	- MINAS - MINEPAT
<b>Résultats</b>					



PLAN COMMUNAL DE DEVELOPPEMENT DE ZOETELE

<b>Résultat 1 : Encadrement de personnes mieux assurées</b>	- Nombre de structures spécialisées pour les personnes socialement vulnérables - Montant des aides scolaires mis à la disposition des PSV et enfants de PSV indigents	- DD MINAS - Commune - DD MINEPAT	- Bonne gouvernance - Bonne collaboration avec SDE - Climat social serein - Commune impliquée	- PV des réunions - Budget - Compte de gestion	- MINAS - MINEPAT
<b>Activités nécessaires pour atteindre les résultats</b>					
<b>Résultat n° 1 : Participations des populations dans la prise en charge des personnes vulnérables</b>					
Activités	Libellé	Montant			
		Pu	Nombre	Coûts	
1.1 Accroître la prise en charge des personnes socialement vulnérables	1.1.1- Recenser les personnes vulnérables et leurs besoins au sein de la Commune en élaborant un fichier	50 000	60	3 000 000	
	1.1.2- Achat des appareillages (fauteuils et chaises roulantes, tricycles, béquilles, cannes, prothèses...) 2 000 000/an	2 000 000	5	10 000 000	
	1.1.3- Aides scolaires (frais scolaire et/ou manuels scolaires au niveau primaire, secondaire et universitaire des enfants nés des PSV indigents) 5 000 000/an	5 000 000	5	25 000 000	
	1.1.4- Célébration des journées internationales dédiés aux PSV ; 16 Juin, journée de l'enfant africain ; 3 Décembre, journée internationale des personnes handicapées; 1 Octobre, Journée internationale des personnes âgées	1 000 000	3	3 000 000	
	1.1.5- <del>Equipement</del> Equipement du centre social de Zoétéle en matériel de travail (Ordinateurs complets, imprimantes, bureau, etc.)	10 000 000	1	10 000 000	
<b>TOTAL SECTEUR AFFAIRES SOCIALES</b>				<b>91 000 000</b>	

Tableau 24 : CL Secteur Eau

Stratégie	Indicateurs par niveau de la stratégie et sources		Suppositions	Indicateurs de supposition et sources	
	Niveau	Indicateurs		Sources	Indicateurs
<b>Objectif global</b> Assurer aux populations un accès durable à l'eau potable	- Aménager 89 sources d'ici 2035 - Construction de 108 forages à l'horizon 2035 - Réhabilitation de 59 puits - Construction de 124 puits d'ici 2035	- Document de Stratégie pour la Croissance et l'Emploi (DSCE)	- Bonne gouvernance	- Taux de croissance économique	- MINEE - MINEPAT - Rapport des Institutions financières internationales (Banque Mondiale, FMI, PNUD...)
<b>Objectif spécifique</b> Faciliter l'accès à l'eau potable pour toutes les populations locales	- Proportion des populations ayant accès à l'eau potable améliorées	- DD du MINEE - Commune - DD du MINEPAT	- Bonne gouvernance - Bonne collaboration avec SDE - Climat social serein	- PV des réunions - Budget - Compte de gestion	- MINEPAT - MINEE

Code de champ modifié

PLAN COMMUNAL DE DEVELOPPEMENT DE ZOETELE

				- Executif communal impliqué	
<b>Résultats</b>					
<b>Résultat 1 : Taux de couverture des besoins en eau potable améliorée</b>	- Proportion des populations ayant accès à l'eau potable améliorée d'ici 2017 - Proportion des populations victimes des maladies d'origine hydriques d'ici 2017	- DD du MINEE - Commune - DD du MINEPAT	- Bonne gouvernance - Bonne collaboration avec SDE - Climat social serein - Exécutif communal impliqué	- PV des réunions - Budget - Compte de gestion	- MINEPAT - MINEE
<b>Résultat 2 : Assainissement amélioré au sein de la commune</b>	-Nombre de toilettes améliorées par village -Nombre de comité d'hygiène et salubrité mis en place	-Commune	- Bonne gouvernance - Bonne collaboration avec SDE	PV des réunions	- MINEPAT - MINEE
<b>Activités nécessaires pour atteindre les résultats</b>					
<b>Résultat n° 1 : Taux de couverture des besoins en eau potable améliorée</b>					
Activités	Cadre estimatif				
	Libellé	Montant			
		PU	Nombre	Coût	
1.1- Aménagement de 89 sources dans les villages ainsi :	1.1.1-Biyan : 6 dont 1 à Biyebe Nord	500 000	6	3 000 000	
	1.1.2- Woabete : 1 à Ebom	500 000	1	500 000	
	1.1.3- Bibé : 4 dont 1 à Bibé chefferie, 1 à Bibé-Si,	500 000	4	2 000 000	
	1.1.4- Mbedoumou : 3 dont 1 à Metom, 1 à Otong et 1 à Ndong Adjap	500 000	3	1 500 000	
	1.1.5- Melomebaé : 1 au quartier Mbama source <i>Ebom</i>	500 000	1	500 000	
	1.1.6- Akok : 7	500 000	7	3 500 000	
	1.1.7- Messam : 6 dont : 1 à Endengue, 1 à Efot, 1 à Mbambissié, 1 à Ayout Yat, 1 à NdengSi, 1 à Minto	500 000	6	3 000 000	
	1.1.8- Abangok : 8	500 000	8	4 000 000	
	1.1.9- Ngolbang : 5	500 000	5	2 500 000	
	1.1.10- Nkolbang : 7	500 000	7	3 500 000	
	1.1.11- Olounou : 5	500 000	5	2 500 000	
	1.1.12- Nkoumadjap III : 8	500 000	8	4 000 000	
	1.1.13- Enamengal : 5	500 000	5	2 500 000	
	1.1.14- Ebamina I : 2	500 000	2	1 000 000	
	1.1.15- Ebamina II : 3	500 000	3	1 500 000	
	1.1.16- Mvoutessi I : 5	500 000	5	2 500 000	
	1.1.17- Mvoutessi II : 6	500 000	6	3 000 000	
	1.1.18- Zoétele-village II : 7	500 000	7	3 500 000	
1.2- Réhabilitation de 8 forages	1.2.1- Réhabilitation de 2 forages à Nkilzok : 1 Nkilzok chefferie, 1 EP Nkilzok centre	1 000 000	2	2 000 000	

PLAN COMMUNAL DE DEVELOPPEMENT DE ZOETELE

	1.2.2- Réhabilitation de 2 forages à Mengbwa (EP de Mfouladja en le vidangeant et y installant une pompe, 1 au quartier plateau)	1 000 000	2	2 000 000
	1.2.3- Réhabilitation de 2 forages à Biyan (1 à Mendong, 1 à Biyan chefferie),	1 000 000	2	2 000 000
	1.2.4- Réhabilitation d'un forage à Otetek (en face de l'Église Presbytérienne)	1 000 000	1	1 000 000
	1.2.5- Réhabilitation d'un forage 1 à l'EP de Biboulemam	1 000 000	1	1 000 000
1.3- Réhabilitation de 59 puits	1.3.1- Réhabilitation d'un puits à Zoété village II ; puits construit par le PNDP ;	500 000	1	500 000
	1.3.1- Réhabilitation d'un puits à Oveng <i>Mvog Zang</i> : 1 puits à LongSi ;	500 000	1	500 000
	1.3.2- Réhabilitation de 3 puits à Mekak : 1 à Ekombité (volanta), 1 à Ayene (volanta), 1 à Fitsi	500 000	3	1 500 000
	1.3.3- Réhabilitation d'un puits à Meba plateau (PNDP)	500 000	1	500 000
	1.3.4- Réhabilitation de 2 puits à Adjap : 1 à Adjap-Si Chefferie, 1 à Adjap-Si ;	500 000	2	1 000 000
	1.3.5- Réhabilitation d'un puits à Meyiboto : Puit de la chapelle	500 000	1	500 000
	1.3.6- Réhabilitation d'un puits à Otetek : 1 au quartier Mbama ;	500 000	1	500 000
	1.3.7- Réhabilitation d'un puits à Woabete : 1 puit	500 000	1	500 000
	1.3.8- Réhabilitation d'un puits à Bibé : 1 ;	500 000	1	500 000
	1.3.9- Réhabilitation d'un puits à Biboulemam centre	500 000	1	500 000
	1.3.10- Réhabilitation d'un puits à la chefferie d'Oveng	500 000	1	500 000
	1.3.11- Réhabilitation de 6 puits à Nkizok	500 000	6	3 000 000
	1.3.12- Réhabilitation de 6 puits à Engoutouk	500 000	6	3 000 000
	1.3.13- Réhabilitation de 4 puits à Ndélé	500 000	4	2 000 000
	1.3.14- Réhabilitation de 6 puits à Yem	500 000	6	3 000 000
	1.3.15- Réhabilitation de 6 puits à Nnemeyong	500 000	6	3 000 000
	1.3.16- Réhabilitation de 7 puits à E ssa	500 000	7	3 500 000
1.3.17- Réhabilitation de 4 Ngougoumou II	500 000	4	2 000 000	
1.3.17- Réhabilitation de 6 puits à Meyila	500 000	6	3 000 000	
1.4- Réhabilitation d'un château d'eau	1.4.1- Réhabilitation du château d'eau de l'Hôpital St Michel de Nden	4 300 000	1	4 300 000
1.5- Améliorer les infrastructures de la CDE	1.5.1- Renforcer les équipements de l'agence CDE de Zoété	5 000 000	1	5 000 000
	1.5.2- Transformation du réseau électrique en triphasé au niveau de la station de production de l'eau	3 000 000	1	3 000 000
	1.5.3- Réhabilitation et renforcement du système d'AEP de l'espace urbain	PM	1	PM
1.6- Construction de 108 forages équipés d'une PMH:	1.6.1- Construction de 2 forages à Ekombité (Chefferie et CSI d'Ekombité) ;	8 500 000	2	17 000 000
	1.6.2- Construction de 2 forages à Zoété village I (1 au carrefour et 1 à Mone Zoula) ;	8 500 000	2	17 000 000
	1.6.3- Construction de 2 forages à Minkoumou : 1 à EP Minkoumou et 1 à Nioe-voé ;	8 500 000	2	17 000 000
	1.6.4- Construction de 2 forages EP Kondemeyos dont 1 à l'EP et 1 à Kondemeyos-Nord	8 500 000	2	17 000 000

PLAN COMMUNAL DE DEVELOPPEMENT DE ZOETELE

1.6.6- Construction de 10 forages à Nkizok (1 EP Nkoikas, 1 Nkoikas centre, 1 Abatedjom Nord, 1 Yem Sud, 1 paroisse EJBC, 1 Ando'o, 1 Nkolngét, 1 Yem Ndong, 1 Yem Centre, 1 Yem Enguegueng) ;	8 500 000	10	85 000 000
1.6.7- Construction de 2 forages à Nkoumadjap II (1 au carrefour Zam-si, 1 à Ntia'a),	8 500 000	2	17 000 000
1.6.8- Construction de 2 forages à Zoétéle village II (EP de Zoétéle village II, 1 à Assa) ;	8 500 000	2	17 000 000
1.6.9- Construction d'un forage à Nkolbang ;	8 500 000	1	8 500 000
1.6.10- Construction de 7 forages à Messam (1 à Endengue, 1 à Etot, 1 à Mbambissie, 1 à Ayout Yat, 1 à Messam Chefferie, 1 à NdengSi, 1 à Minto),	8 500 000	7	59 500 000
1.6.10- Construction d'un forage à Nkoumadjap I à l'EP d'Elang-Nkoumadjap I	8 500 000	1	8 500 000
1.6.12- Construction de 2 forages à Oveng Mvog Zang (1 à la chefferie, 1 à Nkolngét)	8 500 000	2	17 000 000
1.6.16- Construction de 6 forages à Engoutouk (1 Okodé, 1 Nkot Abang, 1 à Nkolyop, 1 au CSI et 1 à l'EP, 1 Chefferie) ;	8 500 000	6	51 000 000
1.6.17- Construction de 9 forages à Ebamina I (1 à Mbama chefferie, 1 à Mbama Grand camp, 1 à Angon Nord, 1 à Medjap plateau, 1 à Mbama II, 1 à Angon Sud, 1 à l'EP, 1 à Ndende, 1 à Adoum) ;	8 500 000	9	76 500 000
1.6.18- Construction de 5 forages à Ebamina II (1 à Bilon, 1 à l'EP, 1 à l'EP, 1 à Ebamina, 1 à Messo'ola) ;	8 500 000	6	51 000 000
1.6.19- Construction de 5 forages à Meba (1 à l'EP, 1 à l'EP, 1 à Ella Bella, 1 à la chefferie d'Ekombité, 1 à Mengon marché, 1 au CES) ;	8 500 000	5	42 500 000
1.6.21- Construction d'un forage à Biyan (Biyebe Sud) ;	8 500 000	1	9 000 000
1.6.25- Construction de 4 forages à Etoto (1 à la chefferie, 1 à Mvog Embolo, 1 à Mvog Evoutou, 1 à Afane Aba'a) ;	8 500 000	4	34 000 000
1.6.26- Construction de 2 forages à Kondebiyen (1 à Nkolyop, 1 à Ndjandouan) ;	8 500 000	2	17 000 000
1.6.27- Construction de 2 forages à Ndélé (1 à l'EP, 1 au CSI)	8 500 000	2	17 000 000
1.6.28- Construction d'un forage à Ngougoumou II (Meka) ;	8 500 000	1	8 500 000
1.6.29- Construction d'un forage à Essa (Chefferie) ;	8 500 000	1	8 500 000
1.6.30- Construction d'un forage à Awout (Azem)	8 500 000	1	8 500 000
1.6.31- Construction d'un forage à Mvoutessi II la chefferie	8 500 000	1	8 500 000
1.6.32- Construction d'un forage à EP d' Akok ;	8 500 000	1	8 500 000
1.6.33- Construction d'un forage à Olounou,	8 500 000	1	8 500 000
1.6.34- Construction d'un forage à Abangok,	8 500 000	1	8 500 000
1.6.35- Construction de 3 forages à Mvoutessi I : 1 à Mbama, 1 à la chefferie, 1 à EP	8 500 000	3	25 500 000
1.6.36- Construction de 3 forages à Kondebilong : 1 à l'EP de Mfouladja, 1 à la Chefferie, 1 à Djuze,	8 500 000	3	25 500 000
1.6.37- Construction d'un forage à Nnemeyong : Obe Nselek	8 500 000	1	8 500 000
1.6.40- Construction de 3 forages à Nkoumadjap III : 1 au carrefour, 1 à Okandengue, 1 à Mbita Abolo	8 500 000	3	25 500 000

PLAN COMMUNAL DE DEVELOPPEMENT DE ZOETELE

	1.6.41- Construction de 2 forages à Yem-Yemteck : 1 à l'EP de Nkolmekom, 1 à l'EP de Yem-Essa	8 500 000	2	17 000 000
	1.6.42- Construction de 3 forages à Otetek : 1 à la Chefferie, 1 à Ndengue, 1 à l'EP d'Otetek	8 500 000	3	25 500 000
	1.6.43- Construction de 4 forages à EP d' Enamengal : 1 à l'EP, 1 à Enamengal chefferie, 1 Nkol-Ngok, 1 Nkong-Mekak	8 500 000	4	34 000 000
	1.6.44- Construction de 2 forages à Ngolbang : 1 en face du stade, 1 au lieu dit lieu-dit Deux Eglises	8 500 000	2	17 000 000
	1.6.46- Construction de 2 forages à Melomebaé : 1 à la limite avec Nkolmetet, 1 au quartier chefferie	8 500 000	2	17 000 000
	1.6.47- Construction de 4 forages à Meyila : 1 à Ting, 1 à Nyabibete, 1 à l'école primaire, 1 à la SAR/SM	8 500 000	4	34 000 000
	1.6.48- Construction de 5 forages à Mbedoumou : 1 à l'EP, 1 à Mbedoumou centre, 1 à Mbedoumou plateau, 1 à Metom, 1 à Medjap	8 500 000	5	42 500 000
	1.6.51- Construction d'un forage à la brigade de gendarmerie de Zoetele	8 500 000	1	8 500 000
	1.6.52- Construction de 2 forages avec château d'eau dans les CSI : de Mfouladja et Ngolbang	15 000 000	2	30 000 000
	1.6.53- Mettre en place des comités de gestion dans tous les puits, forages et sources aménagées de la Commune	PM	PM	PM
	1.6.54- Finaliser le chantier de construction d'une adduction d'eau potable d'Adjap, 1 à l'EP de Biboulemam	PM	PM	PM
1.7-Construction de 124 puits équipés de PMH	1.7.1- Construction de 6 puits à Biboulemam dont 1 à Biboulemam Centre e 1 à Nkolveng	5 000 000	6	30 000 000
	1.7.2- Construction de 4 puits à Adjap dont 1 à Nkolyop, 1 à Nkolsi et 1 à l'EP	5 000 000	4	20 000 000
	1.7.3- Construction de 6 puits à Nkoumadjap I dont 1 à ElangYat, 1 à Afaneléa, 1 à Evongal, 1 à la chefferie, 1 à la chapelle EPC	5 000 000	6	30 000 000
	1.7.4- Construction de 7 puits à Fibot dont 1 au centre administratif, 1 à la Chefferie, 1 au CSI, 1 au Lycée, 1 à Ecole (Ecole publique) ;	5 000 000	7	35 000 000
	1.7.5- Construction de 4 puits à Enyeng dont 1 à Enyeng Sud, 1 à Enyeng centre, 1 à Enyeng Nord	5 000 000	4	20 000 000
	1.7.6- Construction de 7 puits à Woabete dont 1 à l'EP	5 000 000	7	35 000 000
	1.7.7- Construction de 4 puits à Nkolassok dont 1 à Ekoumdoum, 1 à Lafoue, 1 à Minkongo, 1 à Chefferie	5 000 000	4	20 000 000
	1.7.8- Construction de 7 puits à Oveng	5 000 000	7	35 000 000
	1.7.9- Construction de 7 puits à Bindoumba dont 1 à l'EP de Bindoumba, 1 au quartier Etebele, 1 à Ekouk	5 000 000	7	35 000 000
	1.7.10- Construction de 6 puits à Ekombité dont 1 à la Chefferie et 1 au CSI	5 000 000	6	30 000 000

PLAN COMMUNAL DE DEVELOPPEMENT DE ZOETELE

	1.7.11- Construction de 8 puits a Meyiboto	5 000 000	8	4 000 000
	1.7.12- Construction de 7 puits à Nsimi dont 1 au CETIC, 1 à l'EM, 1 à l'EP de Nsimi-carrefour, 1 à l'EP de Nsimi I, 1 à Lobe-Si, 1 à Nsimi-Si	5 000 000	7	35 000 000
	1.7.13- Construction de 5 puits à Mengbwa dont 1 à Mvog Mbuti, 1 au quartier plateau, 1 au quartier Ezembe	5 000 000	5	25 000 000
	1.7.14- Construction de 4 puits à Nkoumadjap II dont 1 au lycée de Nkoumadjap-Fong, 1 au CSI de Nkoumadjap (EPC), 1 à EP de Nkoumadjap, 1 au quartier Nkout	5 000 000	4	20 000 000
	1.7.15- Construction de 5 puits à Nkolifong dont 1 à Nkolifong-plateau, 1 à Adoum, 1 à Mbanga, 1 à Bingou-Fong, 1 à Minkong	5 000 000	5	25 000 000
	1.7.16- Construction de 4 puits à Meba dont 1 à l'EP, 1 à Mveng, 1 à Meba centre, 1 à Ndamba	5 000 000	4	20 000 000
	1.7.17- Construction de 8 puits à Ngomedjap dont 1 à l'EP de Ngomedjap, 1 à Ngomedjap-Nord, 1 à Ngomedjap-Sud, 1 à Ngomedjap chefferie, 1 à Ngomedjap plateau	5 000 000	8	40 000 000
	1.7.18- <del>Construction</del> Construction de 6 puits à Messok dont 1 à l'EP, 1 à Mvog-Ekono, 1 à Mvog-Ngbwa I, 1 à Mvog-Ngbwa II	5 000 000	6	30 000 000
	1.7.19- Construction de 6 puits à Mekak dont 1 à Ekombite	5 000 000	6	30 000 000
	1.7.20- Construction de 5 puits à Nkolifiti dont 1 à NlanYop, 1 à MoneNham, 1 à Nkolmekok, 1 à l'EP, 1 Nkolifiti-centre	5 000 000	5	25 000 000
	1.7.21- Construction de 8 puits à Ngougoumou I	5 000 000	8	40 000 000
<b>Total Résultat 1 :</b>		<b>931 800 000</b>		
<b>Résultat 2 : Assainissement amélioré au sein de la commune</b>				
<b>ACTIVITES</b>	<b>Cadre estimatif</b>			
	<b>Libellé</b>	<b>Montant</b>		
		<b>PU</b>	<b>Nombre</b>	<b>Coût</b>
2.1-Accroître le nombre de toilettes améliorées dans la Commune	2.1.1-Création des comités d'hygiène et salubrité dans tous les villages de la Commune	1 000 000	55	55 000 000
	2.1.2- Organisation des campagnes des sensibilisations d'hygiène et salubrité : <i>Tous les villages de la Commune</i>	100 000	55	5 500 000
	2.1.3- Construction de latrines genrées à plusieurs compartiments dans les lieux publics	4 500 000	60	270 000 000
<b>Total Résultat 2 :</b>		<b>330 500 000</b>		
<b>TOTAL SECTEUR EAU</b>		<b>1262300000</b>		

PLAN COMMUNAL DE DEVELOPPEMENT DE ZOETELE

Tableau 25 : CL Secteur Energie Energie

Code de champ modifié

Stratégie	Indicateurs par niveau de la stratégie et sources		Suppositions	Indicateurs de supposition et sources	
	Niveau	Indicateurs		Sources	Indicateurs
<b>Objectif global</b> Réduire le déséquilibre entre l'offre et la demande de l'énergie électrique		- Extension de 32 km de réseau électrique BT triphasé - Extension de 117 km de réseau électrique BT triphasé	- Document de Stratégie pour la Croissance et l'Emploi (DSCE)	- Bonne gouvernance - Financement disponible	- Taux de croissance économique - MINFI - MINEPAT - Rapport des Institutions financières internationales (Banque Mondiale, FMI, PNUD...)
<b>Objectif spécifique</b>					
<b>Faciliter l'accès des populations à l'<u>Energie</u> électrique</b>		-31 villages qui bénéficient d'une extension en réseau <u>électrique</u> d'ici 2035 - Plus de 1000 ménages électrifiés d'ici 2035	- DD du MINEE - Commune - DD du MINEPAT	- Bonne gouvernance - Bonne collaboration avec SDE - Climat social serein - Exécutif communal impliqué	- PV des réunions - Budget - Compte de gestion - MINEPAT - MINEE
<b>Résultats</b>					
<b>Résultat 1 : <u>Taux</u> de couverture des besoins en énergie électrique améliorée</b>		-31 villages qui bénéficient d'une extension en réseau <u>électrique</u> d'ici 2035 - Plus de 1000 ménages électrifiés d'ici 2035	- DD du MINEE - Commune - DD du MINEPAT	- Bonne gouvernance - Bonne collaboration avec SDE - Climat social serein - Exécutif communal impliqué	- PV des réunions - Budget - Compte de gestion - MINEPAT - MINEE
<b>Résultat 2 : Accès aux hydrocarbures facilité</b>		- Plus de 2 <u>Stations-services</u> construites d'ici 2035 - Dépôt de gaz installé	- DD du MINEE - Commune - DD du MINEPAT	- Bonne gouvernance	- PV des réunions - Budget - Compte de gestion - MINEPAT - MINEE
<b>Activités nécessaires pour atteindre les résultats</b>					
<b>Résultat n° 1 : Taux de couverture des besoins en énergie électrique améliorée</b>					
Activités	Cadre estimatif				
	Libellé	Montant			
		PU	Nombre	Coûts	
1.1-Extension de 32 km de réseau électrique BT Triphasée (6000/m + (20 poteaux X 60 000) + 800 000 pour la main d'œuvre)= 8 000 000/km	1.1.1-Melomebaé : Extension dans les quartiers Nkoambé et Mbama : 3 km	8 000 000	3	24 000 000	
	1.1.2-Bibé-fong : 2 km	8 000 000	2	16 000 000	
	1.1.3-Biboulemam : 3 km	8 000 000	3	24 000 000	
	1.1.4-Kondemeyos : 800 m	8 000 000	0.8	6 400 000	
	1.1.5-Carrefour Meyiboto-Nkolassok : 7 km	8 000 000	7	56 000 000	

PLAN COMMUNAL DE DEVELOPPEMENT DE ZOETELE

	1.1.6-Woabete-Oveng- Bindoumba: 7 km	8 000 000	7	56 000 000
	1.1.7-Ngomedjap Nord : 2 km	8 000 000	2	16 000 000
	1.1.8- Adjap : 1500 m	8 000 000	1.5	12 000 000
	1.1.9- Awout : Mudutimi-Bibaé: 9 km	8 000 000	9	72 000 000
1.2- Extension de 117 km de réseau électrique MT triphasé :  15 000/m + (20 poteaux X 60 000) + 1 200 000 pour la main d'œuvre) = 17 400 000 /km	1.2.1-Nkilzok-Engoutouk : 12 km	17 400 000	12	208 800 000
	1.2.2-Nnemeyong -Nkolfiti –Mekak : 20 km	17 400 000	20	348 000 000
	1.2.3-Nkoumadjap I : Adjap-Elang : 7km	17 400 000	7	121 800 000
	1.2.4- Nkilzok-Kondebiyen: 8 km	17 400 000	8	139 200 000
	1.2.5- Mfouladja Carrefour-Essa –Yem- Ngougoumou II- : 12 KM	17 400 000	12	208 800 000
	1.2.6- NkoumadjapII-Nkolfiti-Mekak-Ngougoumou I-Enamengal-Kondebiyen: 30 km	17 400 000	30	522 000 000
	1.1.23-Nkilzok-Nkolbang-Olounou-Nkoumadjap III: 40 km	17 400 000	40	396 000 000
1.2- Connecter les établissements scolaires aux réseaux électriques BT :	1.2.1- Connecter le Lycée de Fibot au réseau électrique (100 m)	8 000	100	800 000
	1.2.2- Connecter le CETIC de Nden au réseau électrique (400 m)	8 000	400	3 200 000
	1.2.3- Connecter le CETIC d' Ebamina II au réseau électrique (160 m)	8 000	160	1 280 000
	1.2.4- Connecter le CES de Meba au réseau électrique (150 m)	8 000	150	1 200 000
	1.2.5- Connecter le CETIC de Nsimi au réseau électrique (80 m)	8 000	80	640 000
	1.2.6- Connecter l'EP de Ndélé au réseau électrique (100 m)	8 000	100	15 000 000
1.3-Renforcement du réseau déjà installé	1.3.1- Etude de faisabilité pour l'installation de 8 transformateurs de 75 KVA chacun à : Mengbwa, Ebamina II, Adjap, Meyila et 4 en zone urbaine	PM	PM	PM
	1.3.2- Remplacement de poteaux défectueux : 20 à Ekombité, 10 à Mvoutessi	75 000	30	1 500 000
	1.3.3- Remplacement d'un transformateur défectueux à Ekombité	3 000 000	1	3 000 000
	1.3.4- Renforcement du réseau MT monophasé en réseau MT triphasé à Meyiboto ; 4 km	PM	PM	PM
	1.3.5- Renforcement du réseau MT monophasé en réseau MT triphasé sur 3 km à Mvoutessi I	PM	PM	PM



PLAN COMMUNAL DE DEVELOPPEMENT DE ZOETELE

	1.3.6- <del>Electrification</del> <u>Electrification</u> du CSI de Nkoumadjap (EPC) avec panneaux solaires	5 000 000	1	5 000 000
	1.3.7- Réhabilitation du réseau électrique MT/Mono de Nkizok (4 km), Engoutouk (12 km), Meyila (5 km), Biyan (4 km)	5 000 000	25	15 000 000
	1.3.8- <del>Eclairage</del> <u>Eclairage</u> public de l'espace urbain avec 100 panneaux solaires	900 000	100	90 000 000
	<b>Total Résultat 1</b>	1 997 620 000		
<b>Résultat n° 2 : Accès aux hydrocarbures facilité</b>				
2.1- Construire des infrastructures de distribution des hydrocarbures	2.1.1- Plaidoyer pour la construction d'une <del>station service</del> <u>station-service</u> moderne dans l'espace urbain	1 000 000	1	1 000 000
	2.1.2- Installation d'un dépôt de gaz	50 000 000	1	50 000 000
	<b>Total Résultat 2</b>	<b>51 000 000</b>		
<b>TOTAL SECTEUR ENERGIE</b>		<b>2 048 620 000</b>		

Tableau 26 : CL Secteur Enseignements secondaires

Stratégie	Indicateurs par niveau de la stratégie et sources		Suppositions	Indicateurs de supposition et sources	
	Niveau	Indicateurs		Sources	Indicateurs
<b>Objectif global</b>					
<b>Augmenter l'offre et la qualité de l'éducation</b>	-Création de 8 CES d'ici 2024 -Création de 8 CETIC d'ici 2024 - Construction de 9 blocs de salles de classe d'ici 2024 - Affectation de 77 enseignants permanents dans les lycées et collèges	- Document de Stratégie pour la Croissance et l'Emploi (DSCE)	- Bonne gouvernance - Financement disponible		- MINEPAT - MINESEC
<b>Objectif spécifique</b>					
<b>Accroître le taux de scolarisation dans les établissements d'enseignement secondaires.</b>	- Taux net de scolarisation dans le secondaire ; - Rapport entre le taux net de scolarisation technique et général ; - Taux d'admission à l'enseignement secondaire général ; - Ratio fille/garçon dans le secondaire ;	- DD du MINESEC - Commune - DD du MINEPAT	- Climat social serein - Exécutif communal impliqué	- Taux de croissance économique	- MINEPAT - MINESEC

Code de champ modifié

PLAN COMMUNAL DE DEVELOPPEMENT DE ZOETELE

	- Taux d'admission à l'enseignement secondaire technique.				
<b>Résultats</b>					
<b>Résultat 1 :</b> Le niveau des infrastructures et des équipements scolaires renforcé	Création de 8 CES d'ici 2018 -Création de 8 CETIC d'ici 2018 - Construction de 9 blocs de salles de classe d'ici 2018	- DD du MINESEC - Commune - DD du MINEPAT	- Climat social serein - Exécutif communal impliqué	- PV des réunions - Budget - Comptes de gestion	- MINEPAT - MINESEC
<b>Résultat 2 : Corps du personnel enseignant accru.</b>	Affectation de 77 enseignants permanents dans les lycées et collèges	- DD du MINESEC - Commune	- Climat social serein - Exécutif communal impliqué	Rapports d'affectation et de prise de service	-DD du MINESEC -Commune
<b>Activités nécessaires pour atteindre les résultats</b>					
<b>Résultat n° 1 :</b> Renforcer le niveau des infrastructures et des équipements scolaires					
<b>Activités</b>	<b>Cadre estimatif</b>				
	<b>Libellé</b>	<b>Montant</b>			
		<b>PU</b>	<b>Nombre</b>	<b>Montant</b>	
1.1- Création des établissements secondaires d'enseignement généraux et techniques	1.1.1-Plaidoyer pour la Création de 8 CES à : Minkoumou, Kondemeyos, Mengbwa, Oveng, Mvog Zang, Ngomedjap, Kondobilong, Nkoumadjap III, Ngolbang	100 000	8	800 000	
	1.1.2- Plaidoyer pour la création de 8 CETIC à Nkolassok, Engoutouk, Ndélé, Yem-Yemfeck, Enamengal, Woabete, Melomebaé, Biboulemam	100 000	8	800 000	
	1.1.3- Plaidoyer pour la transformation du CES de Mvoutessi en Lycée	400 000	1	400 000	
1.2 Construction et réhabilitation des salles de classes	1.2.1- Réhabilitation de salle de classe : CETIC de Nden : 2 salles de classe à réhabiliter	3 000 000	2	6 000 000	
	1.2.2- Construction et équipement de 9 blocs de salles de classe : 1 CES de Nkizok, 1 CES de Meba, 3 au CETIC de Nsimi, 4 au Lycée technique	18 000 000	9	162 000 000	
	1.2.3- Construction de blocs administratifs : Lycée de Fibot, CETIC d'Ebamina II, CES de Meba, CETIC de Nsimi, Lycée technique de Zoétélé	10 000 000	5	50 000 000	
	1.2.4- Construction des ateliers pour travaux pratiques : CETIC de Nden : atelier de menuiserie ; CETIC d'Ebamina II : Atelier de menuiserie et ESCOM ; CETIC de Nsimi : Atelier de maçonnerie	25 000 000	5	125 000 000	
	1.2.5-Construction d'une clôture autour : Lycée de Fibot, CES de Nkizok, Lycée de Nkoumadjap-Fong, CETIC de Nden, CETIC d'Ebamina II, CETIC de Nsimi, Lycée de Zoétélé, Lycée Technique de Zoétélé	50 000 000	8	400 000 000	
1.3- Aménagement et équipement en infrastructures scolaires	1.3.1- Dotations de 240 table-bancs : CETIC de Nsimi 60 ; CETIC d'Ebamina II : 30 ; Lycée technique de Zoétélé : 150	30 000	240	7 200 000	
	1.3.2- Dotation de 11 bureaux d'enseignants au CETIC de Nsimi	250 000	11	2 750 000	
	1.3.3- <del>Equiper</del> Equipement en kit de petits matériels didactiques au Lycée de Nkoumadjap Fong	3 000 000	1	3 000 000	
	1.3.4- <del>Equiper</del> Equiper les ateliers : CETIC de Nden : Atelier de maçonnerie : 10 brouettes, 30 seaux, 30 truelles, Atelier de menuiserie : outils manuels	3 000 000	1	3 000 000	

PLAN COMMUNAL DE DEVELOPPEMENT DE ZOETELE

	1.3.5- <del>Equiper</del> Equiper le CETIC de Nden et de Nsimi d'un groupe électrogène	30 000 000	2	60 000 000
	1.3.6- Doter les établissements d'ordinateurs complets : CETIC de Nden 5, CETIC d' Ebamina II 5, CETIC de Nsimi 5, Lycée technique de Zoétélé 10, Lycée de Zoétélé 10	1 000 000	35	35 000 000
	1.3.7- Construction d'un bloc latrine : 1 Lycée de Fibot, 1 CES de Nkizok, 1 CETIC d' Ebamina II, 1 CES de Meba, 1 CETIC de Nsimi, 1 Lycée technique de Zoétélé	4 500 000	6	27 000 000
	1.3.8- Doter les établissements scolaires de bacs à ordures : Lycée de Nkoumadjap-Fong : 10	60 000	10	600 000
	1.3.9- Construction de 36 logements d'astreinte pour enseignants : 8 Lycée de Nkoumadjap-Fong, 4 CETIC d' Ebamina II, 4 CES de Meba, 4 CETIC de Nsimi, 8 lycée de Zoétélé, 8 Lycée technique de Zoétélé	14 000 000	36	504 000 000
	1.1.10- Construction et équipement d'une bibliothèque : Lycée de Zoétélé, Lycée de Nkoumadjap-Fong, Lycée de Fibot, CETIC de Nsimi	50 000 000	4	200 000 000
	1.1.11- Construction d'une cantine scolaire au lycée de Nkoumadjap-Fong, Lycée de Zoétélé, Lycée technique de Zoétélé	40 000 000	3	120 000 000
	1.1.12- Construction d'une infirmerie : CETIC de Nsimi	20 000 000	1	20 000 000
	<b>Total R1 :</b>	<b>1 727 550 000</b>		
<b>Résultat 2 : Corps du personnel enseignant accru</b>				
<b>Activités</b>	<b>Cadres estimatifs</b>			
	<b>Libellés</b>	<b>Montant</b>		
		<b>PU</b>	<b>Nombre</b>	<b>Montant</b>
2.1 Recruter les enseignants vacataires dans les établissements scolaires (Pu=180 000 x 12)	2.1.1- Lycée de Fibot 8 enseignants : 1 Philosophie, 1 allemand, 1 espagnol, 1 français, 1 anglais, 1 mathématiques, 1 science, 1 PCT	2 160 000	8	17 280 000
	2.1.2- Lycée de Nkoumadjap-Fong 14 enseignants: 2 maths, 2 français, 2 philosophie, 1 allemand, 2 espagnol, 2 anglais, 1 EPS, 1 SVT, 1 conseiller d'orientation	2 160 000	14	30 240 000
	2.1.3- CETIC Nden 18 enseignants: 1 français, 2 maths, 2 anglais, 2 physique, 1 hist/géo, 1 informatique, 3 maçonnerie, 2 menuiserie, 2 IH/ESF, 1 Technique administrative, 1 EPS	2 160 000	18	38 880 000
	2.1.4- CETIC d'Ebamina II 11 enseignants : 1 français, 1 maths, 1 Physique/chimie, 1 anglais, 2 maçonnerie, 2 électricité, 1 EPS, 1 conseiller d'orientation	2 160 000	11	23 760 000
	2.1.5- Lycée technique de Zoétélé 17 enseignants: 1 ECM, 2 anglais, 3 en génie civil, 6 électricité, 4 SEBU, 4 STTS	2 160 000	17	36 720 000
	2.1.6- Lycée de Zoétélé 6 Enseignants: 1 espagnol, 1 allemand, 2 maths, 2 SVT	PM	6	12 960 000
	<b>Total R2 :</b>	<b>159 840 000</b>		
<b>TOTAL SECTEUR ENSEIGNEMENT SECONDAIRE</b>		<b>1 887 490 000</b>		

PLAN COMMUNAL DE DEVELOPPEMENT DE ZOETELE

Tableau 27 : CL Secteur Emploi et formation professionnelle

Code de champ modifié

Stratégie	Indicateurs par niveau de la stratégie et sources		Suppositions	Indicateurs de supposition et sources	
	Niveau	Indicateurs		Sources	Indicateurs
<b>Objectif global</b> Promouvoir la formation professionnelle pour l'auto-emploi	- Création d'une SAR/SM à Mbedoumou - Renforcer les équipements de la SAR/SM de Zoétéle - Création et équipement de centre de formation aux métiers à l'horizon 2035	- Document de Stratégie pour la Croissance et l'Emploi (DSCE)	- Bonne gouvernance - Financement disponible	- Taux de croissance économique	- MINEPAT - MINEFOP
<b>Objectif spécifique</b>					
<b>Objectif spécifique</b> Promouvoir la création des établissements de formation et l'insertion professionnelle	- Création et équipement des centres de formation aux métiers à l'horizon 2035 - Mise en place d'un Fonds d'appui à la création des AGR à l'horizon 2035	- DD du MINEFOP - Commune - DD du MINEPAT - Rapport du BIT	- Bonne gouvernance - Bonne collaboration avec SDE - Climat social serein - Exécutif communal impliqué	- PV des réunions - Budget - Compte de gestion	- MINEPAT - MINEFOP
<b>Résultats</b>					
<b>Résultat 1 :</b> Accès à l'emploi et à la formation professionnelle facilité	Nombre d'établissements de formation professionnelle créés d'ici 2035	- DD du MINEFOP - Commune - DD du MINEPAT - Rapport du BIT	- Bonne gouvernance - Bonne collaboration avec SDE - Climat social serein - Exécutif communal impliqué	- PV des réunions - Budget - Compte de gestion	- MINEPAT - MINEFOP
<b>Résultat 2 :</b> Promouvoir l'auto-emploi des jeunes	- Baisse du taux de sous-emploi global des jeunes de 20 points d'ici 2035	- DD du MINEFOP - Commune - DD du MINEPAT - Rapport du BIT	- Bonne gouvernance - Bonne collaboration avec SDE - Climat social serein - Exécutif communal impliqué	- PV des réunions - Budget - Compte de gestion	- MINEPAT - MINEFOP
<b>Activités nécessaires pour atteindre les résultats</b>					
<b>Résultat n° 1 : Accès à l'emploi et à la formation professionnelle facilité</b>					
Activités	<b>Cadre estimatif</b>				
	Libellé	<b>Montant</b>			
		<b>PU</b>	<b>Nombre</b>	<b>Coûts</b>	
1.1-Améliorer le cadre d'étude de la SAR/SM de Meyila	1.1.1- Construction d'une clôture à la SAR/SM	75 000 000	1	75 000 000	
	1.1.2- Dotation de table-bancs à la SAR/SM : 50	30 000	50	1 500 000	
	1.1.3- Construction de 8 logements d'astreinte pour enseignants à la SAR/SM	15 000 000	8	120 000 000	

PLAN COMMUNAL DE DEVELOPPEMENT DE ZOETELE

1.2 -Rénovation des ateliers de la SAR/SM de Meyila	1.2.1- Rénovation de l'atelier de menuiserie	20 000 000	1	20 000 000
	1.2.2-Rénovation de l'atelier de maçonnerie	20 000 000	1	20 000 000
	1.2.3-Rénovation de l'atelier de couture	18 000 000	1	18 000 000
	1.2.4-Rénovation de l'atelier d'enseignement ménager	12 000 000	1	12 000 000
	1.2.5- Dotation d'une machine à bois à la SAR/SM	30 000 000	1	30 000 000
	1.2.6-Dotation d'un kit d'équipement en maçonnerie	60 000 000	1	60 000 000
	1.2.7- Dotation d'un kit d'équipement en enseignement ménagers	30 000 000	1	30 000 000
1.3- Accroître le nombre d'infrastructure de formation	1.3.1- Création d'une SAR/SM à Nkolbang	400 000 000	1	400 000 000
	1.3.2-Création et équipement d'un Centre de Formation aux Métiers (CFM)	300 000 000	1	300 000 000
<b>Total Résultat 1</b>		<b>1 086 500 000</b>		
<b>Résultat n° 2 : Promouvoir l'auto-emploi des jeunes</b>				
Activités	Libellé	Montant		
		PU	Nombre	Coûts
2.1-Promouvoir la création des AGR	<b>Investissements</b>			
	2.1.1- Création d'une antenne du Fonds National de l'Emploi (FNE)	1 000 000	1	1 000 000
	2.1.2- Fonds d'appui à la création des AGR	500 000 000	1	500 000 000
	2.1.3- Signature d'une caution morale au Programme Intégré d'Appui aux Acteurs du Secteur Informel(PIAASI)	100 000	1	100 000
<b>Total Résultat 2</b>		<b>501 100 000</b>		
<b>TOTAL SECTEUR EMPLOI ET FORMATION PROFESSIONNELLE</b>		<b>1 587600 000</b>		

Tableau 28 : CL ~~Secteur Travail~~ ~~Secteur Travail~~ et ~~sécurité~~ ~~Sécurité~~ ~~Sociale~~

Stratégie Niveau	Indicateurs par niveau de la stratégie et source		Supposition	Indicateurs de suppositions et sources	
	Indicateurs	Sources		Indicateurs	Sources
<b>Objectif global :</b> <del>Élargir</del> <del>Élargir</del> le champ de couverture sociale au plus grand nombre	Nbre de personnes supplémentaires bénéficiaires d'une couverture sociale en 2035	- Document de Stratégie pour la Croissance et l'Emploi (DSCE)	- Bonne gouvernance - Financement disponible	-Plan de campagne des structures spécialisé	- MINEPAT - MINTSS - Rapports des structures spécialisées
<b>Objectif spécifique</b>					
<b>Promouvoir la sécurité sociale pour tous</b>	-Nombre de personnes couvertes par la sécurité sociale ; -Nombre de structures spécialisées couvrant la zone	- Rapport CNPS - Rapports des compagnies d'assurance - Rapport des services médicaux de travail	-Climat social serein -Exécutif communal impliqué	-Plan de campagne des structures spécialisé	- MINEPAT - MINTSS - Rapports des structures spécialisées

Code de champ modifié

PLAN COMMUNAL DE DEVELOPPEMENT DE ZOETELE

	-Plan de campagne de sensibilisation				
<b>Résultats</b>					
<b>Résultat 1</b> Nombre de campagnes menées d'ici 2022	Proportion de la population nouvelle ayant adhéré d'ici 2022	- Rapport CNPS - Rapports des compagnies d'assurance - Rapport des services médicaux de travail	-Climat social serein -Exécutif communal impliqué	-Plan de campagne des structures spécialisé	- MINEPAT - MINTSS - Rapports des structures spécialisées
<b>Activités nécessaires pour atteindre les résultats</b>					
<b>Résultat n° 1 : Accès aux services de la sécurité sociale facilité</b>					
<b>Cadre estimatif</b>					
Activités	Libellé	Montant			
		PU	Nombre	Coûts	
1.1- Mener des campagnes de sensibilisation	1.1.1- Organisation des campagnes de sensibilisation et d'information sur la sécurité sociale et sur <u>les</u> droits des travailleurs	2 000 000	5	10 000 000	
	1.1.2- Mise en place d'un bureau de la CVECA (Caisse Villageoise d' <del>E</del> pargne et de Crédit Autogérée) à Nkizok	10 000 000	1	10 000 000	
	<b>Total estimatif</b>	20 000 000			
<b>TOTAL SECTEUR TRAVAIL ET SECURITE SOCIALE</b>				<b>20 000 000</b>	

Tableau 29 : CL ~~Secteur Tourisme~~ Secteur Tourisme et Loisirs

Code de champ modifié

Stratégie	Indicateurs par niveau de la stratégie et sources		Suppositions	Indicateurs de supposition et sources	
Niveau	Indicateurs	Sources		Indicateurs	Sources
<b>Objectif global</b>					
<b>Promouvoir la valorisation du potentiel touristique</b>	- Existence du code communal d'investissement dans le tourisme -Construction et viabilisation des sites touristiques	- Document de Stratégie pour la Croissance et l'Emploi (DSCE)	- Bonne gouvernance - Financement disponible	- Taux de croissance économique	- MINTOUL - MINEPAT - Rapport des Institutions financières internationales (Banque Mondiale, FMI, PNUD...)
<b>Objectif spécifique</b>					
<b>Développer et promouvoir l'offre de tourisme et des loisirs dans la Commune de Zoétéle</b>	- Nombre de sites retenus -Viabilisation des sites touristiques existants	- DD du MINTOUL - Commune - DD du MINEPAT	- Bonne gouvernance - Bonne collaboration avec SDE - Climat social serein - Exécutif communal impliqué	- Textes de lois	- MINEPAT - MINTOUL - Rapports des structures spécialisées
<b>Résultats</b>					

PLAN COMMUNAL DE DEVELOPPEMENT DE ZOETELE

Résultat 1 : <del>Elaborer</del> <b>Elaborer</b> une stratégie communale de promotion des activités touristiques	- Nombre de sites retenus	- DD du MINTOUL - Commune - DD du MINEPAT	- Bonne gouvernance - Bonne collaboration avec SDE - Climat social serein - Exécutif communal impliqué		- MINEPAT - MINTOUL - Rapports des structures spécialisées
Résultat 2 : Activités de loisir accrues	-Foyer communal construit -Piscine communale construite -Nombre de camps de vacance organisé				
<b>Activités nécessaires pour atteindre les résultats</b>					
<b>Résultat n° 1 : <del>Elaborer</del><b>Elaborer</b> une stratégie communale de promotion des activités touristiques</b>					
Activités	Cadre estimatif				
	Libellé	Montant			
		PU	Nombre	Coûts	
1.1.1 – Recenser tous les sites touristiques rentables de la Commune	1.1.1.1- Répertoire et aménagement des sites touristiques	25 000	30	750 000	
	1.1.1.2- <del>Aménagement des</del> Aménagement des routes et pistes menant aux sites touristiques ; 30 km	3 000 000	30	90 000 000	
1.1.2- Viabiliser certains sites touristiques	1.1.2.1- Appuis technique, matériel et financier pour la valorisation du site <i>NDA AKO'O</i> d'Ebamina I	5 000 000	1	5 000 000	
	1.1.2.2- Aménager la grotte mariale de Meyila	2 500 000	1	2 500 000	
	1.1.2.3- Viabiliser le campement éléphant situé à Obounou Akong,	5 000 000	1	5 000 000	
	1.1.2.4- Construction d'un monument pour la mémoire du grand chef OYONO EYAMO	5 000 000	1	5 000 000	
	1.1.2.5- Aménagement du site d'Atoo Koumou	50 000 000	1	50 000 000	
	1.1.2.6- Aménagement du lac municipal	50 000 000	1	50 000 000	
<b>Résultat 2 : Activités de loisir accrues</b>					
1.2.1- Accroître les infrastructures de loisirs	1.2.1.1-Construction d'un foyer municipal	150 000 000	1	150 000 000	
	1.2.1.2-Construction d'une piscine communale	75 000 000	1	75 000 000	
1.2.2- Programmer des activités de loisirs pour la jeunesse	1.2.2.1-Organisation des camps de vacance (1/an)	PM	1	PM	
	<b>Total estimatif</b>	<b>433 250 000</b>			
<b>TOTAL SECTEUR TOURISME ET LOISIRS</b>		<b>433 250 000</b>			

Tableau 30 : CL Secteur Forêts et faune

Stratégie	Indicateurs par niveau de la stratégie et source	Supposition	Indicateurs de suppositions et sources
-----------	--	-------------	--

Code de champ modifié

PLAN COMMUNAL DE DEVELOPPEMENT DE ZOETELE

Niveau	Indicateurs	Sources	Indicateurs	Sources	
<b>Objectif global :</b> <b>Mise en place d'une politique de préservation des ressources forestières et fauniques</b>	Création des forêts communautaires et forêt communale et des zones d'intérêt cynégétique à 2035	- Document de Stratégie pour la Croissance et l'Emploi (DSCE)	- Bonne gouvernance - Financement disponible	-T extes de lois -Divers rapports	-MINEPAT -MINFOF -Rapports des structures spécialisées
<b>Objectif spécifique</b>					
<b>Mettre en place une politique d'exploitation durable des ressources forestières et fauniques</b>	-Création des forêts communautaires -Création d'une forêt communale -Création de zone cynégétique	-DD au MINFOF -Commune -DD du MINEPAT	-Climat social serein -CTD impliqué	-T extes de lois	-MINEPAT -MINFOF -Rapports des structures spécialisées
<b>Résultats</b>					
<b>Résultat 1 :</b> Patrimoine forestier préservé	-Nombre de zones réservées pour les forêts communautaires, communale	-DD du MINFOF -Commune -DD du MINEPAT	-Climat social serein -Exécutif communal impliqué	-T extes de lois	-MINEPAT -MINFOF -Rapports des structures spécialisées
<b>Résultat 2 :</b> Ressources fauniques préservées	-Nombre de zone cynégétiques -Création d'une réserve pour animaux	-DD du MINFOF -Commune -DD du MINEPAT	-Climat social serein -Exécutif communal impliqué	-T extes de lois	-MINEPAT -MINFOF -Rapports des structures spécialisées
<b>Activités nécessaires pour atteindre les résultats</b>					
<b>Résultat n° 1 : Patrimoine forestier et faunique préservé</b>					
<b>Activités</b>	<b>Cadre estimatif</b>			<b>Montant</b>	
	<b>Libellé</b>	<b>PU</b>		<b>Nombre</b>	
		<b>Coûts</b>			
1-1 Intégrer les populations locales dans le processus de protection des forêts et faunes	1.1.1- Organisation des séminaires d'éducation des populations ( <i>Tous les villages</i> ) 1 fois/an	1 000 000	1	1 000 000	
	1.1.2- Création d'une forêt communautaire à : Nkilzok, Oveng <i>Mvog Zang</i>	3 000 000	2	6 000 000	
	1.1.3- Mise en place d'une pépinière en essences forestières de 5 000 pieds : Ekombité, Oveng <i>Mvog Zang</i> , Biyan	500	15 000	7 500 000	
	1.1.4- Construction d'une usine de transformation du bois	300 000 000	1	300 000 000	
	1.1.5- Favoriser la création d'un dépôt de bois	PM	PM	PM	
1-2 Renforcer le dispositif de surveillance des forêts et de la faune	1.2.1- Création d'un poste de garde forestier à Messok	5 000 000	1	5 000 000	
	<b>Total estimatif</b>	319 500 000			
<b>Résultat n° 2 : Ressources fauniques préservées</b>					
2-1 Accroître les zones de protections des animaux	2.1.1- Création d'une réserve pour animaux sauvages de 25 000 ha	PM	PM	PM	
<b>TOTAL SECTEUR FORETS ET FAUNE</b>				<b>319 500 000</b>	



PLAN COMMUNAL DE DEVELOPPEMENT DE ZOETELE

Tableau 31 : CL Secteur Environnement, protection de la nature et développement durable

Code de champ modifié

Stratégie	Indicateurs par niveau de la stratégie et sources		Suppositions	Indicateurs de supposition et sources	
	Niveau	Indicateurs		Sources	Indicateurs
<b>Objectif global :</b> Promouvoir un environnement sain et une gestion durable des ressources dans l'espace communal	Rapport des prises en compte des aspects environnementaux	Document de Stratégie pour la Croissance et l'Emploi (DSCE)	-Populations réceptives -Collectivités territoriales décentralisées impliquées	-Textes de lois - Divers rapports	- MINEPAT - MINEPDED
<b>Objectif spécifique 1</b>					
<b>Renforcer la sensibilisation environnementale</b>	-Nombre de campagnes de sensibilisations menées ; - Nombre de personnes ayant été sensibilisées ; - Rapport d'évaluation	- DD du MINEPDED -Commune -DD du MINEPAT	-Populations réceptives -Collectivités territoriales décentralisées impliquées	Divers rapports	- MINEPAT - MINEPDED
<b>Objectif spécifique 2</b>					
<b>Assainir durablement l'espace urbain</b>	-Décharge Municipale créée et fonctionnelle ; -Disposition d'un camion benne pour collecte de déchets ; -Création <del>des espaces</del> <b>des espaces</b> verts	- DD du MINEPDED -Commune -DD du MINEPAT	-Collectivités territoriales décentralisées impliquées	Divers rapports	- MINEPAT - MINEPDED
<b>Résultats</b>					
<b>OS 1 Résultat 1 :</b> les populations sont informées et formées sur la préservation de l'environnement	-Nombre de formations reçues d'ici 2022 -Nombre de personnes ayant participé aux formations d'ici 2022 -Rapports d'évaluation	- DD du MINEPDED -Commune -DD du MINEPAT	-Populations réceptives -Collectivités territoriales décentralisées impliquées	Divers rapports	- MINEPAT - MINEPDED
<b>OS 2 Résultat 1 :</b> Milieux urbain et <del>rural assainis</del> <b>rural assainis</b>	-Décharge Municipale créée et fonctionnelle ; -Disposition d'un camion benne pour collecte de déchets ; -Création d'espaces verts.	- DD du MINEPDED -Commune -DD du MINEPAT	-Collectivités territoriales décentralisées impliquées	Divers rapports	- MINEPAT - MINEPDED
<b>Activités nécessaires pour atteindre les résultats</b>					
<b>OS 1 Résultat 1 : Les populations sont informées et formées sur la préservation de l'environnement</b>					
Activités	<b>Cadre estimatif</b>				
	Libellé			Montant	

PLAN COMMUNAL DE DEVELOPPEMENT DE ZOETELE

		PU	Nombre	Coûts
1.1 Organisation des séminaires et campagnes de sensibilisation	1.1.1- Organisation des séminaires et campagnes de sensibilisation sur la nécessité de préserver l'environnement: <i>Tous les villages de la Commune (2 campagnes/an)</i>	2 500 000	2	5 000 000
	1.1.2- Création et mise en place des comités de veille environnementale (1 comité/village)	50 000	55	2 750 000
	1.1.3-Création et soutien des clubs des amis de la nature (CAN) dans les lycées et collèges (50 000/Ecoles/An)	50 000	10	500 000
	<b>Total estimatif</b>	<b>8 250 000</b>		
<b>OS 2 Résultat 1 : Milieu urbain et rural assaini</b>				
Activités	Cadre estimatif			
	Libellé	Montant		
		PU	Nbre	Coûts
2.1 Assainir l'espace urbain de la Commune	2.1.1- Acquisition d'un camion benne pour la collecte des ordures	180 000 000	1	180 000 000
	2.1. 2- Création et aménagement d'une décharge municipale	50 000 000	1	50 000 000
	2.1. 3- Achat et disposition des bacs à ordures (100)	75 000	100	7 500 000
	2.1.4- Améliorer les actions du Service d'Hygiène et Salubrité	150 000	12	1 800 000
	2.1.5- Mise en place et fonctionnement des comités de gestion de l'hygiène et salubrité dans les quartiers et villages	50 000	60	3 000 000
	2.1.6-Etude et aménagement des jardins botaniques	20 000 000	4	80 000 000
	2.1.7-Réalisation des <del>Etudes</del> <del>Etudes</del> d'Impact Environnementales pour les projets de grandes envergures (forêts communautaires, forêt communale, plantations de plus de 50 ha, etc.)	PM	PM	PM
<b>Total estimatif</b>	<b>322 300 000</b>			
<b>TOTAL SECTEUR ENVIRONNEMENT, PROTECTION DE LA NATURE ET DEVELOPPEMENT DURABLE</b>		<b>330 550 000</b>		

Tableau 32 : CL Secteur Habitat et Développement Urbain

Stratégie	Indicateurs par niveau de la stratégie et sources		Suppositions	Indicateurs de supposition et sources	
	Niveau	Indicateurs		Sources	Indicateurs
<b>Objectif global :</b> Promouvoir un développement urbain stable à habitats durables	Existence d'un plan d'un Plan d'Urbanisme	Document de Stratégie pour la Croissance et l'Emploi (DSCE)	-Populations réceptives -Collectivités territoriales décentralisées impliquées	Divers rapports	-MINEPAT -MINHDU

Code de champ modifié

PLAN COMMUNAL DE DEVELOPPEMENT DE ZOETELE

Objectif spécifique					
Améliorer la qualité d'urbanisation de la ville de Zoétéle.	-Plan d'Occupation des Sols élaboré (POS) ;	-DD du MINHDU -Commune -DD du MINEPAT	-Collectivités territoriales décentralisées impliquées	Divers rapports	-MINEPAT -MINHDU
Résultats					
Résultat 1 : urbanisation anarchique et spontanée réduites	- Populations urbaine et rurale sensibilisées	-DD du MINHDU -Commune -DD du MINEPAT -Villages	-Collectivités territoriales décentralisées impliquées	Divers rapports	-MINEPAT -MINHDU
Activités nécessaires pour atteindre les résultats					
Résultat n° 1 : Urbanisation anarchique et <del>spontanée</del> spontanée réduites					
Activités	Cadre estimatif				
	Libellé	Montant			
		PU	Nombre	Coûts	
1.1.1 Améliorer la qualité de l'urbanisation	1.1.1.1- Construction des logements sociaux (80)	15 000 000	80	1 200 000 000	
	1.1.1.2- <del>Elaboration</del> Elaboration d'un plan d'urbanisation de la ville	40 000 000	1	40 000 000	
	1.1.1.3- Identification et adressage des rues	3 000 000	1	3 000 000	
	1.1.1.4- Création et aménagement d'un hectare d'espace vert en 4 lots avec bancs publics	10 000 000	4	40 000 000	
	1.1.1.5- <del>Elaborer</del> Elaborer un plan d'assainissement du Centre Urbain	1 500 000	1	1 500 000	
	1.1.1.6-Plaidoyer pour la construction de 2 magasins de stockage	20 000 000	2	40 000 000	
	1.1.1.7-Elaboration d'un plan d'occupation des sols (POS)	40 000 000	1	40 000 000	
	1.1.1.8-Elaboration d'un plan de circulation	5 000 000	1	5 000 000	
	1.1.1.9-Dotation de 10 pressoirs à briques de terre à : Messam, Oveng <i>Mvog Zang</i> , Ebamina II, Meba, Bindoumba, Biyan, Adjap, 3 à Melomebaé, Bibé	300 000	11	3 300 000	
	1.1.1.10-Ouverture de 2 voies de contournements	250 000 000	2	500 000 000	
	1.1.1.11- Bitumage de 15 km d'artères dans l'espace urbain	10 000 000	15	150 000 000	
	1.1.1.12- Construction de <del>ronds points</del> ronds-points sur les 6 carrefours suivants : Nsimi, Mfouladja, Ngolbang, Nkilzok, Nkolbang, Ebamina I	3 000 000	6	18 000 000	
	<b>Total estimatif</b>		<b>2 009 200 000</b>		
<b>TOTAL SECTEUR HABITAT ET DEVELOPPEMENT URBAIN</b>		<b>2 009 200 000</b>			

PLAN COMMUNAL DE DEVELOPPEMENT DE ZOETELE

Tableau 33 : CL Secteur Domaine, cadastre et affaires foncières

Stratégie	Indicateurs par niveau de la stratégie et sources		Suppositions	Indicateurs de supposition et sources	
	Niveau	Indicateurs		Sources	Indicateurs
<b>Objectif global : Faciliter l'accès au titre foncier en vue de faciliter le développement de la zone rurale et urbaine</b>		Nombre de Titre Foncier délivré.	-Document de Stratégie pour la Croissance et l'Emploi (DSCE) -Commune	-Collectivités territoriales décentralisées impliquées	Plan communal de Développement -MINEPAT -MINDCAF
<b>Objectif spécifique</b>					
<b>Vulgariser les procédures de sécurisation des terres</b>		Enregistrement des titres fonciers aux services du cadastre	-DD MINDCAF -DD MINEPAT -Commune	-Collectivités territoriales décentralisées impliquées - Financements disponibles	Divers rapports - MINEPAT -MINDCAF
<b>Résultats</b>					
<b>Résultat 1 : Procédure d'obtention du titre foncier facilitée</b>		<del>Etablissement</del> Etablissement des titres fonciers aux services du cadastre	-DD MINDCAF -DD MINEPAT -Commune	-Collectivités territoriales décentralisées impliquées - Financements disponibles	Divers rapports - MINEPAT -MINDCAF
<b>Activités nécessaires pour atteindre les résultats</b>					
<b>Résultat n° 1 Acquisition du titre facilité</b>					
Activités	Cadre estimatif				
	Libellé	Montant			
		PU	Nombre	Coûts	
<b>1.1 Faciliter l'obtention du titre foncier</b>	1.1.1.1-Sensibilisation des populations sur l'importance du titre foncier (1/an)	2 000 000	2	4 000 000	
	1.1.1.2-Réduire ou alléger le cout de la procédure d'acquisition du titre foncier	175000	20	3 500 000	
	1.1.1.3-Organisation des campagnes pour l'obtention du titre foncier (Procédures d'accompagnement) : 2/an	1 500 000	2	3 000 000	
	1.1.1.4-Création d'un lotissement communal	10 000 000	1	10 000 000	
	1.1.1.5-Lotissement et viabilisation du patrimoine foncier de la <del>Mairie</del> Mairie (superficie totale de 10 000 m <sup>2</sup> )	3500	10 000	35 000 000	
	1.1.1.6- Création des réserves foncières pour les projets de la Mairie	PM	PM	PM	
	1.1.1.7- <del>Etablir</del> Etablir des titres de propriété de tous les terrains de la Commune n'ayant pas encore <del>encore</del> de titre	PM	PM	PM	
<b>TOTAL SECTEUR DOMAINES, CADASTRE ET AFFAIRES FONCIERES</b>				<b>55 500 000</b>	

Code de champ modifié

Mis en forme: Français(France)

Mis en forme: Français(France)

Mis en forme: Français(France)

Mis en forme: Français(France)

Mis en forme: Français(France)

Mis en forme: Français(France)

Mis en forme: Français(France)

Mis en forme: Français(France)

PLAN COMMUNAL DE DEVELOPPEMENT DE ZOETELE

Tableau 34 : CL Secteur Recherche scientifique et innovation

Code de champ modifié

Stratégie	Indicateurs par niveau de la stratégie et sources		Suppositions	Indicateurs de supposition et sources	
	Niveau	Indicateurs		Sources	Indicateurs
<b>Objectif global :</b> Promouvoir la recherche scientifique et l'innovation dans la Commune	-Nombre de chercheurs présents dans la Commune -Nombre d'acteurs touchés/informés	-Document de Stratégie pour la Croissance et l'Emploi (DSCE) -Commune	-Collectivités territoriales décentralisées impliquées		- MINEPAT - MINRESI
<b>Objectif spécifique</b>					
<b>Résultats de la recherche scientifique accessible à un grand nombre de paysans</b>	-Taux d'utilisation des résultats de la recherche scientifique	-DD MINEPAT - DD MINRESI -Commune	-Collectivités territoriales décentralisées impliquées	Divers rapports	- MINEPAT - MINRESI
<b>Résultats</b>					
<b>Résultat : Les résultats de la recherche scientifique sont vulgarisés</b>	Taux d'utilisation des résultats de la recherche scientifique	-DD MINEPAT -DD MINRESI -Commune	-Collectivités territoriales décentralisées impliquées	Divers rapports	- MINEPAT - MINRESI
<b>Activités nécessaires pour atteindre les résultats</b>					
<b>Résultat n° 1 : Les résultats de la recherche scientifique sont vulgarisés</b>					
Activités	<b>Cadre estimatif</b>				
	Libellé	<b>Montant</b>			
		PU	Nombre	Coûts	
1.1 : Augmenter le taux d'utilisation des résultats de la recherche	1.1.1- Aménagement des champs d'expérimentation des résultats dans des villages (03) au choix de l'IRAD	3 000 000	2	6 000 000	
	1.1.2- Organisation des campagnes d'informations et de vulgarisation de la recherche	3 000 000	5	15 000 000	
	<b>Total estimatif</b>	<b>21 000 000</b>			
<b>TOTAL SECTEUR RECHERCHE SCIENTIFIQUE ET INNOVATION</b>				<b>21 000 000</b>	

Tableau 35 : CL Secteur Commerce

Code de champ modifié

Stratégie	Indicateurs par niveau de la stratégie et sources		Suppositions	Indicateurs de supposition et sources	
	Niveau	Indicateurs		Sources	Indicateurs
<b>Objectif global :</b> Booster les activités commerciales dans la Commune	Nombre d'espace aménagés pour marché périodique dans les villages	-Document de Stratégie pour la Croissance et l'Emploi (DSCE)	-Absence de crise économique majeure -Collectivités territoriales décentralisées impliquées		- MINEPAT - MINCOMMERCE
<b>Objectif spécifique</b>					

PLAN COMMUNAL DE DEVELOPPEMENT DE ZOETELE

<b>Promouvoir et diversifier le commerce de biens et services</b>	-Nombre de stands construits -Nombre d'hangars construits	-DD MINEPAT - DD MINCOMMERCE -Commune	-Collectivités territoriales décentralisées impliquées	Divers rapports	- MINEPAT - MINCOMMERCE
<b>Résultats</b>					
<b>Résultat 1 :</b> Taux de promotion des activités commerciales élevé	-Nombre de stands construits -Nombre d'hangars construits	-DD MINEPAT -DD MINCOMMERCE -Commune	-Collectivités territoriales décentralisées impliquées -Bonne collaboration avec les <del>secteurs</del> <b>sectoriels</b> et partenaires	Divers rapports	- MINEPAT - MINCOMMERCE

**Activités nécessaires pour atteindre les résultats**

**Résultat n° 1 :** Infrastructure et équipement commerciaux ~~aménagés~~ **aménagés au** sein de la commune

Activités	Cadre estimatif			
	Libellé	Montant		
		PU	Nombre	Coûts
1.1.1- Création et aménagement des espaces commerciaux	1.1.1.1- Construction de 22 hangars pour <del>marché</del> <b>marché</b> périodique : Kondemeyos, Nkolbang, Nkilzok, Nkoumadjap II, Mekak, Enyeng, Ngomedjap, Engoutouk, Ebamina I, Biyan, Adjap, Nkolfiti, Meyiboto (carrefour Meyiboto), Akok, Ngougoumou, <del>Abangok</del> <b>Abangok</b> , Mvoutessi II, Enamengal, Ngolbang, Nkilzok, Mbedoumou, Melomebaé	20 000 000	22	440 000 000
	1.1.1.2-Recruter des gardiens pour la sécurisation les hangars et marché	600 000	21	12 600 000
	1.1.1.3- Encourager les ventes groupées du cacao	1 000 000	1	1 000 000
	1.1.1.4-Multiplier les ventes promotionnelle pour permettre aux populations d'acheter les produits manufacturés et vivriers à bas prix (prix bord champ)	1 000 000	1	1 000 000
	1.1.1.5-Transport des producteurs vers les points de vente promotionnelle	500 000	1	500 000
	1.1.1.6- Construction d'un complexe commercial	500 000 000	1	500 000 000
<b>TOTAL SECTEUR COMMERCE</b>		<b>935 100 000</b>		

Tableau 36 : CL secteur Jeunesse et éducation civique

Code de champ modifié

Stratégie	Indicateurs par niveau de la stratégie et sources		Suppositions	Indicateurs de supposition et sources	
	Niveau	Indicateurs		Sources	Indicateurs
<b>Objectif global :</b> Encadrer et améliorer la participation des jeunes au processus de développement économique et social	-Nombre de jeunes encadrés -Baisse du taux d'actes d'incivisme	-Rapport de suivi évaluation - Enquêtes -PV des réunions tenues	-Collectivités territoriales décentralisées impliquées		- MINEPAT - MINJEC
<b>Objectif spécifique</b>					

PLAN COMMUNAL DE DEVELOPPEMENT DE ZOETELE

<del>Elaborer</del> <b>Elaborer</b> des mesures incitatives à l'auto-emploi des jeunes, à l'amélioration de l'encadrement des jeunes	- Nombre de formations reçues - Nombre de jeune ayant participé aux formations	-DD MINEPAT - DD MINJEC -Commune -Rapports d'évaluation	-Collectivités territoriales décentralisées impliquées	Divers rapports	- MINEPAT - MINJEC
<b>Résultats 1</b>					
Promotion des activités liées à la jeunesse accrue	- Nombre de formations reçues - Nombre de personnes ayant participé aux formations	-DD MINEPAT - DD MINJEC -Commune -Rapports d'évaluation	-Collectivités territoriales décentralisées impliquées	Divers rapports	- MINEPAT - MINJEC
<b>Activités nécessaires pour atteindre les résultats</b>					
<b>Résultat n° 1 : Promotion des activités liées à la jeunesse accrue</b>					
<b>Activités</b>	<b>Cadre estimatif</b>				
	<b>Libellé</b>	<b>Montant</b>			
		<b>PU</b>	<b>Nombre</b>	<b>Coûts</b>	
1.1- Vulgariser les programmes spécifiques de promotion de l'emploi des jeunes, de l'éducation civique et du volontariat	1.1.1-Création de structures et espaces de loisirs	50 000 000	1	50 000 000	
	1.1.2-Organiser des campagnes de sensibilisation sur le civisme (1/an)	1 500 000	1	1 500 000	
	1.1.2-Plaidoyer pour la construction et équipement d'une CPMJ	110 000 000	1	110 000 000	
	1.1.3-Mise en place et fonctionnement des <del>comités</del> comités locaux d'éducation civique	10 000 000	3	3 000 000	
	1.1.4-Mise à la disposition de l'Agence Nationale du Service civique de 50 ha de terre pour la création d'un village pionnier	10 000 000		10 000 000	
	1.1.5- Insertion des jeunes dans divers programmes et projets d'insertion socio-économiques (PAJER-U, SCNDP, PIASSI...)	1 000 000	1	1 000 000	
1.1.6-Construction et <del>équipement</del> équipement d'une délégation d'Arrondissement	40 000 000	1	40 000 000		
<b>TOTAL SECTEUR JEUNESSE ET EDUCATION CIVIQUE</b>				<b>215 500 000</b>	

Tableau 37 : CL Secteur Sports et éducation physique

Stratégie	Indicateurs par niveau de la stratégie et sources		Suppositions	Indicateurs de supposition et sources	
	Niveau	Indicateurs		Sources	Indicateurs
<b>Objectif global :</b> Promouvoir et développer la pratique du sport et de l'éducation physique		-Accroissement du taux des infrastructures sportives ; -Augmentation de la proportion de la population pratiquant le sport et l'éducation physique	Document de Stratégie pour la Croissance et l'Emploi (DSCE)	Collectivité Territoriale Décentralisée impliquée	Divers rapports - MINEPAT - MINSEP
<b>Objectif spécifique</b>					

Code de champ modifié

PLAN COMMUNAL DE DEVELOPPEMENT DE ZOETELE

<b>Assurer le renforcement de la gouvernance sportive et du développement des infrastructures sportives</b>	-Accroissement du taux des infrastructures sportives ; -Augmentation de la proportion de la population pratiquant le sport et l'éducation physique	- DD MINEPAT - DD MINSEP - Commune	Collectivité Territoriale Décentralisée impliquée	Divers rapports	- MINEPAT - MINSEP
<b>Résultats</b>					
<b>Résultat 1 :</b> Promotion des activités sportives et éducation physique accrue	-Accroissement du taux des infrastructures sportives ; -Augmentation de la proportion de la population pratiquant le sport et l'éducation physique	- DD MINEPAT - DD MINSEP - Commune	Collectivité Territoriale Décentralisée impliquée	Divers rapports	- MINEPAT - MINSEP
<b>Activités nécessaires pour atteindre les résultats</b>					
<b>Résultat n° 1 : Promotion des activités sportives et éducation physique accrue</b>					
<b>Activités</b>	<b>Cadre estimatif</b>				
	<b>Libellé</b>	<b>Montant</b>			
		<b>PU</b>	<b>Nombre</b>	<b>Coûts</b>	
1.1.1 Accroître le nombre d'aires de jeux	1.1.1.1- Construire de 25 aires de jeux à : <i>Kondemeyos, Nkolbang, Zoétéle village I, Lycée de Fobot, CES de Nkizok, Lycée de Nkoumadjap-Fong, CETIC de Nden, Mengbwa, EP de Messam, Nkolassok, Oveng Mvog Zang, Oveng, CES de Meba, Otetek, Meyiboto, Nkolong, Messok, Nkoumadjap III, Yem-Yemfeck, Otetek, Enamengal, Melomebaé, Meyila, Biboulemam, Ngougoumou I</i>	3 000 000	25	75 000 000	
	1.1.1.2-Encourager la création et faciliter l'agrément des associations sportives	PM	PM	PM	
	1.1.1.3-Etablir un fichier des associations sportives	PM	PM	PM	
	1.1.1.4- Organisation de compétitions et <del>championats</del> championnats dans diverses disciplines sportives	PM	PM	PM	
	1.1.1.5- Dotation du matériel et équipements <del>sportifs</del> sportifs aux associations sportives	PM	PM	PM	
	1.1.1.6-Construction d'un stade de football de 2000 places avec piste d'athlétisme dans la zone urbaine	240 000 000	1	240 000 000	
	1.1.1.7-Construction d'un complexe multisport dans la zone urbaine	500 000 000	1	500 000 000	
	1.1.1.8-Construction d'une piscine municipale	150 000 000	1	150 000 000	
1.1.2 Améliorer le cadre de travail des agents de l' <del>Etat</del> Etat	1.1.2.1- Construction et <del>équipement</del> équipement d'une Délégation d'Arrondissement	50 000 000	1	50 000 000	
	1.1.2.2-Transfert effectif des compétences réalisé	PM	PM	PM	
<b>Total Résultat</b>		<b>1 015 000 000</b>			
<b>TOTAL SECTEUR SPORTS ET EDUCATION PHYSIQUE</b>		<b>1 015 000 000</b>			



PLAN COMMUNAL DE DEVELOPPEMENT DE ZOETELE

Tableau 38 : CL Secteur PME, économie sociale et artisanat

Code de champ modifié

Stratégie	Indicateurs par niveau de la stratégie et sources		Suppositions	Indicateurs de supposition et sources	
Niveau	Indicateurs	Sources		Indicateurs	Sources
<b>Objectif global</b> Mettre en place un dispositif opérationnel d'incitation et d'accompagnement à la création des PME	-Fond d'incitation à la création des PME à 2022 -Dossier de création et d'appui des PME au niveau du point focal	Document de Stratégie pour la Croissance et l'Emploi (DSCE)	Collectivité Territoriale Décentralisée impliquée	Divers rapports	- DD MINEPAT - DD MINPMESSA
<b>Objectif spécifique</b>					
<b>Impulser la compétitivité dans certaines filières à fort potentiel de croissance</b>	-Nombre de PME créées -Proportion du budget consacré à la création des PME/PMI	- DD MINEPAT - DD MINPMESSA - Commune	-Collectivité Territoriale Décentralisée impliquée	Divers rapports	- DD MINEPAT - DD MINPMESSA
<b>Résultats</b>					
Promotion des PME/PMI assurée	-Nombre de PME créées en 2035 -Proportion du budget consacré à la création des PME/PMI	- DD MINEPAT - DD MINPMESSA - Commune	-Collectivité Territoriale Décentralisée impliquée	Divers rapports	- DD MINEPAT - DD MINPMESSA
<b>Activités nécessaires pour atteindre les résultats</b>					
<b>Résultat n° 1</b> Organiser le secteur et mettre en place des structures d'encadrement et d'appui					
Activités	Cadre estimatif				
	Libellé	Montant			
		PU	Nombre	Coûts	
1.1.1- Encourager, encadrer et appuyer les activités économiques et artisanales	1.1.1.1- Subventionner une formation des jeunes en artisanat à Nkizok	5 000 000	1	5 000 000	
	1.1.1.2- Mettre en place des campagnes de sensibilisation et d'informations des techniques modernes d'extraction du sable fin dans les villages bordant les rivières (1/an)	2 000 000	1	2 000 000	
	1.1.1.3-Formation des associations des exploitants de sables	1 000 000	1	1 000 000	
	1.1.1.4-Actualiser annuellement le fichier des artisans et associations légalisées	1000 000	10	10 000 000	
	1.1.4-Appui financier aux associations légalisées (3 associations/an)	2 000 000	3	6 000 000	
<b>TOTAL SECTEUR PME, ECONOMIE SOCIALE ET ARTISANAT</b>		<b>24 000 000</b>			

PLAN COMMUNAL DE DEVELOPPEMENT DE ZOETELE

Tableau 39 : CL Secteur Industrie, mines et développement technologique

Code de champ modifié

Stratégie	Indicateurs par niveau de la stratégie et sources		Suppositions	Indicateurs de supposition et sources	
	Niveau	Indicateurs		Sources	Indicateurs
<b>Objectif global : Rendre l'environnement du secteur plus attractif</b>		-Amélioration de la proportion d'exploitants légaux dans le secteur de 60% à 2022	Document de Stratégie pour la Croissance et l'Emploi (DSCE)	Collectivité Territoriale Décentralisée impliquée	- DD MINMIDT - DD MINEPAT
<b>Objectif spécifique</b>					
<b>Assurer une meilleure valorisation du secteur minier</b>		-Nombre de carrières de sable et pierres exploitables -Nombre d'exploitants recensés -Proportion d'exploitants légaux dans le secteur	- DD MINMIDT - DD MINEPAT - Commune	-Absence de crise économique majeure -Collectivité Territoriale Décentralisée impliquée	Divers rapports - DD MINMIDT - DD MINEPAT
<b>Résultats</b>					
<b>Résultat 1 : Revenus issus de l'exploitation des carrières de sables et de pierres accrus</b>		-Nombre de carrières de sable et pierres exploitables -Nombre d'exploitants recensés -Proportion d'exploitants légaux dans le secteur -Contribution de l'activité au budget de la Commune	- DD MINMIDT - DD MINEPAT - Commune	-Absence de crise économique majeure -Collectivité Territoriale Décentralisée impliquée	Divers rapports - DD MINMIDT - DD MINEPAT
<b>Activités nécessaires pour atteindre les résultats</b>					
<b>Résultat n° 1 Revenus issus de l'exploitation des carrières de sables et de pierres accrus</b>					
<b>Activités</b>	<b>Cadre estimatif</b>				
	<b>Libellé</b>	<b>Montant</b>			
		<b>PU</b>	<b>Nombre</b>	<b>Coûts</b>	
1.1 Inciter à la création des structures légalisées	1.1.1-Mettre en place des campagnes de sensibilisation et d'informations des techniques modernes d'extraction du sable fin dans les villages bordant les rivières	3 000 000	10	30 000 000	
	1.1.2-Etablir un fichier des gîtes exploitables (sable, gravier, latérite ...)	PM	PM	PM	
	1.1.3- Ouverture des pistes pour le transport du sable ; Adjap ; 3 km, Biyan 1 km,	1 000 000	4	4 000 000	
	1.1.4- Ouverture d'une piste et aménagement du site de Fibot pour favoriser l'exploitation artisanale et le transport du gravier	50 000 000	1	50 000 000	
	<b>Total Résultat 1</b>	<b>84 000 000</b>			
<b>TOTAL SECTEUR MINES, INDUSTRIE ET DEVELOPPEMENT TECHNOLOGIQUE</b>		<b>84 000 000</b>			

PLAN COMMUNAL DE DEVELOPPEMENT DE ZOETELE

Tableau 40 : CL Secteur Transports

Code de champ modifié

Stratégie	Indicateurs par niveau de la stratégie et sources		Suppositions	Indicateurs de supposition et sources	
	Niveau	Indicateurs		Sources	Indicateurs
<b>Objectif global : Améliorer la qualité des biens d'infrastructures et équipement de transport</b>	-514 km de routes rurales réhabilité d'ici 2022 -Construction d'une gare routière	Document de Stratégie pour la Croissance et l'Emploi (DSCE)	Collectivité Territoriale Décentralisée impliquée	Divers rapports	- MINEPAT - MINT
<b>Objectif spécifique</b>					
Assurer une meilleure mobilité des des personnes et des biens	-Linéaire des routes rurales entretenu régulièrement -514 km de routes rurales réhabilité d'ici 2022 -Construction d'une gare routière	-DD MINEPAT -DD MINT -Commune	-Collectivité Territoriale Décentralisée impliquée	Divers rapports	- MINEPAT - MINT
<b>Résultats</b>					
<b>Résultat 1 :</b> Mobilité des biens et des personnes facilitée	-Linéaire des routes rurales entretenu régulièrement -514 km de routes rurales réhabilité d'ici 2022 -Construction d'une gare routière	-DD MINEPAT -DD MINT -Commune	Collectivité Territoriale Décentralisée impliquée	Divers rapports	- MINEPAT - MINT
<b>Activités nécessaires pour atteindre les résultats</b>					
<b>Résultat n° 1</b> Assurer une meilleure mobilité des biens et des personnes					
Activités	<b>Cadre estimatif</b>				
	Libellé	<b>Montant</b>			
		<b>PU</b>	<b>Nombre</b>	<b>Coûts</b>	
1.1 Améliorer les mentalités locales au niveau de la conduite automobile	1.1.1- Encourager et faciliter l'obtention des titres de transports avec des formations à bas coûts (permis pour les conducteurs de tout véhicule)	500 000	1	500 000	
	1.1.3-Organiser des formations à la conduite automobile avec 1 examen spécial de permis de conduire catégorie A	1 000 000	1	1 000 000	
	1.1.4-Encourager les transporteurs à se conformer aux textes régissant la profession	500 000	1	500 000	
	1.1.5- Construction d'une gare routière avec terminaux	258 000 000	1	258 000 000	
	1.1.6-Renforcer le cadre de la coopération et collaboration avec la société civile	500 000	1	500 000	
	1.1.7- Installation des panneaux de signalisation	10 000 000	1	10 000 000	
	1.1.8- Construction d'une aire de stationnement pour gros porteurs à Mfouladja	400 000 000	1	400 000 000	
	<b>Total résultat 1</b>	<b>660 500 000</b>			

PLAN COMMUNAL DE DEVELOPPEMENT DE ZOETELE

<b>TOTAL SECTEUR TRANSPORTS</b>	<b>660 500 000</b>
---------------------------------	--------------------

Tableau 41 : CL Secteur Postes et télécommunications

Code de champ modifié

Stratégie	Indicateurs par niveau de la stratégie et sources		Suppositions	Indicateurs de supposition et sources	
	Niveau	Indicateurs		Sources	Indicateurs
<b>Objectif global :</b> <b>Développer les infrastructures de communication et de télécommunication</b>		- Accroissement du nombre de télé-centres de 2 à 9 d'ici 2024 - Augmentation de la proportion de la population bénéficiant des services postaux de 10 % d'ici 2024	Document de Stratégie pour la Croissance et l'Emploi (DSCE)	-Collectivité territoriale décentralisée impliquée -Bonne gouvernance	Divers rapports - MINPOSTEL - MINEPAT
<b>Objectif spécifique</b>					
<b>Améliorer le taux de couverture du réseau mobile et fixe</b>		- Taux du nombre de personnes abonnés au réseau internet d'ici 2024 - Taux du nombre de personnes abonnés au réseau de téléphonie mobile d'ici 2024	- DD MINEPAT - DD MINPOSTEL - Commune	- Bonne gouvernance	- PV des réunions - Budget - Compte de gestion - MINPOSTEL - MINEPAT
<b>Résultats</b>					
<b>Résultat 1 : Taux de couverture du réseau mobile et fixe accru</b>		- Accroissement du nombre de télécentres de 2 à 9 d'ici 2024	- DD MINEPAT - DD MINPOSTEL - Commune	- Bonne gouvernance - Bonne collaboration avec SDE	- PV des réunions - Budget - Compte de gestion - MINPOSTEL - MINEPAT
<b>Activités nécessaires pour atteindre les résultats</b>					
<b>Résultat n° 1 : Accroître en quantité et en qualité l'offre des services postaux et de télécommunication</b>					
Activités	Cadre estimatif				
	Libellé	Montant			
		PU	Nombre	Coûts	
1.1 Doter les villages des moyens de communication modernes	1.1.1- Renforcer les réseaux téléphoniques (MTM, Orange) dans toute la Commune 1.1.2- Construction d'un <del>télé-centre</del> <b>télécentre</b> communautaire à : Zoétéle village I, Nkoumadjap II, Ebamina I, Nkolfiti, Nsimi, Mvoutessi, Akok	Nd	Nd	Nd	
<b>TOTAL SECTEUR POSTES ET TELECOMMUNICATIONS</b>		80 000 000	7	560 000 000	
				<b>560 000 000</b>	

PLAN COMMUNAL DE DEVELOPPEMENT DE ZOETELE

Tableau 42 : CL Secteur Communication

Code de champ modifié

Stratégie	Indicateurs par niveau de la stratégie et sources		Suppositions	Indicateurs de supposition et sources	
	Niveau	Indicateurs		Sources	Indicateurs
<b>Objectif global:</b> Doter La Commune de moyens de communication modernes	-Présence d'une radio communautaire	Document de Stratégie pour la Croissance et l'Emploi (DSCE)	Collectivité Territoriale Décentralisée impliquée		- MINEPAT - MINCOM
<b>Objectif spécifique</b>					
<b>Accroître l'utilisation des technologies de l'information et de la communication</b>	-Présence d'une radio communautaire	- DD MINEPAT - DD MINCOM - Commune	-Collectivité Territoriale Décentralisée impliquée	Divers rapports	- MINEPAT - MINCOM
<b>Résultats</b>					
<b>Résultat 1 :</b> Communication communale améliorée	-Présence d'une radio communautaire	- DD MINEPAT - DD MINCOM - Commune	-Collectivité Territoriale Décentralisée impliquée	Divers rapports	- MINEPAT - MINCOM
<b>Activités nécessaires pour atteindre les résultats</b>					
Activités	Cadre estimatif				
	Libellé	Montant			
		PU	Nombre	Coût	
1.1 Accroître les infrastructures de communication	1.1.1 Création d'une radio communautaire à Zoétéélé	300 000 000	1	300 000 000	
<b>TOTAL SECTEUR COMMUNICATION</b>		<b>300 000 000</b>			

PLAN COMMUNAL DE DEVELOPPEMENT DE ZOETELE

Tableau 43 : CL Secteur Administration territoriale, ~~decentralisation~~ ~~decentralisation~~, ~~securite~~ ~~securite~~ et maintien de l'ordre

Code de champ modifié

Stratégie Niveau	Indicateurs par niveau de la stratégie et sources		Suppositions	Indicateurs de supposition et sources	
	Indicateurs	Sources		Indicateurs	Sources
<b>1-Objectif global</b> <b>Améliorer la qualité de gestion de l'Administration territoriale dans la Commune</b>	- Accroissement du pourcentage des ressources publiques affectées aux CTD ; Transfert effectif des compétences aux CTD	Document de Stratégie pour la Croissance et l'Emploi (DSCE)	- Bonne gouvernance - Exécutif communal impliqué		- MINEPAT - MINATD
<b>Objectif spécifique</b>					
<b>Améliorer la sécurité des personnes et des biens</b>	- Nombre de cas de vol et d'agression - Tous les habitants de la Commune dont identifiés	- MINATD - Commune	- Bonne gouvernance - Bonne collaboration avec SDE	Divers rapports	- MINEPAT - MINATD
<b>Résultats</b>					
<b>Résultat 1 : Activités des forces de l'ordre renforcé</b>	- 10 policiers affectés au sein de la Commune - Poste de gendarmerie construit à Nsimi - Tous les habitants de la Commune dont identifiés - Hôtel de police construit	- MINATD - Commune	- Bonne gouvernance - Bonne collaboration avec SDE - Climat social serein	Divers rapports	- MINEPAT - MINATD
<b>Activités nécessaires pour atteindre les résultats</b>					
<b>Résultat n° 1 : Réduire les cas de vol et les agressions des personnes physiques</b>					
Activités	<b>Cadre estimatif</b>				
	Libellé	<b>Montant</b>			
		PU	Nombre	Coûts	
1.1-Améliorer la sécurité des personnes et des biens	1.1.1-Création d'un poste de gendarmene à Nsimi	50 000 000	1	50 000 000	
	1.1.2-Affectation de 10 agents de maintien de l'ordre au commissariat de police	100 000	10	1 000 000	
	1.1.3-Construction d'un logement d'astreinte pour le commandant de la brigade de gendarmerie	15 000 000	1	15 000 000	
	1.1.4-Aménagement divers	10 000 000	1	10 000 000	
	1.1.5- Construction d'un hôtel de police à Zoétéélé	125 000 000	1	125 000 000	

PLAN COMMUNAL DE DEVELOPPEMENT DE ZOETELE

	1.1.6- promouvoir la création et l'équipement des comités de vigilance en matériel et équipement (Torches, Manteau, boîtes...)	100 000	55	5 500 000
	1.1.7- Doter le commissariat d'un nouveau 4x4	50 000 000	1	50 000 000
	1.1.8-Construction d'une case de passage à la brigade de gendarmerie	14 000 000	1	14 000 000
1.2- Améliorer l'accès aux actes d'état civil dans les villages	1.2.1- Création et construction de 11 centres d'état civil secondaires : à Abangok, Bidoumba, Ngougoumou I, Ngougoumou II, Awout, Nkoumadjap I, Nsalzok, Nsimi, Fibot, Engoutouk, Nkilzok	9 000 000	11	99 000 000
	1.2.2- Régulariser les actes de naissance en non-conformité dans la Commune	50 000	55	2 750 000
	1.2.3- Construction d'un hôtel de ville	500 000 000	1	500 000 000
	<b>Total Résultat 1</b>		<b>872 250 000</b>	
<b>TOTAL SECTEUR ADMINISTRATION TERRITORIALE, DECENTRALISATION, SECURITE ET MAINTIEN DE L'ORDRE</b>				<b>872 250 000</b>

Tableau 44 : CL Secteur Enseignement ~~supérieur~~ Supérieur

Code de champ modifié

Stratégie	Indicateurs par niveau de la stratégie et sources		Suppositions	Indicateurs de supposition et sources	
Niveau	Indicateurs	Sources		Indicateurs	Sources
<b>Objectif global</b>					
<b>Améliorer l'accès à l'enseignement supérieur</b>	-Accroissement du taux de réussite au Bac ; -Augmentation du nombre d'élèves ayant eu une inscription à l'université ;	Document de Stratégie pour la Croissance et l'Emploi (DSCE)	-Collectivité territoriale décentralisée impliquée -Bonne gouvernance	Rapports divers	MINESUP
<b>Objectif spécifique</b>					
<b>Améliorer l'offre et la qualité de la formation dans le système éducatif national</b>	-Accroissement du taux de réussite au Bac -Augmentation du nombre d'élèves ayant eu une inscription à l'université	- MINESUP - Commune	Collectivités territoriales décentralisées impliquées	Rapports divers	MINESUP
<b>Résultats</b>					
<b>Résultat 1 : Accès à l'enseignement supérieur assuré</b>	-Accroissement du taux de réussite au Bac -Augmentation du nombre d'élèves ayant eu une inscription à l'université	- MINESUP - Commune	Collectivités territoriales décentralisées impliquées	Rapports divers	MINESUP
<b>Activités nécessaires pour atteindre les résultats</b>					
<b>Résultat n° 1 Accès à l'enseignement supérieur assuré</b>					
<b>Activités</b>	<b>Cadre estimatif</b>				
	<b>Libellé</b>				<b>Montant</b>
1.1 Renforcer l'accès aux études supérieures	1.1.1-Répertorier les étudiants originaires de la Commune				PM
	1.1.2-Appui aux jeunes lauréats du Baccalauréat				50 000 000

PLAN COMMUNAL DE DEVELOPPEMENT DE ZOETELE

-----

	1.1.3-Répertorier les enseignants du niveau supérieur originaire de la Commune	PM
	1.1.4- Organiser des rencontres et causeries éducatives entre les étudiants et enseignants du niveau supérieur originaire de la Commune	PM
<b>TOTAL SECTEUR ENSEIGNEMENT SUPERIEUR</b>		<b>50 000 000</b>



PLAN COMMUNAL DE DEVELOPPEMENT DE ZOETELE

Tableau 45 : CL Secteur Institution communale

Code de champ modifié

Stratégie Niveau	Indicateurs par niveau de la stratégie et sources		Suppositions	Indicateurs de supposition et sources	
	Indicateurs	Sources		Indicateurs	Sources
<b>Objectif global :</b>  <b>Créer un environnement socio-économique favorable en vue de réduire la pauvreté et améliorer significativement le cadre et les conditions de vie des populations</b>	- Rapport de suivi et d'évaluation - Existence d'un PCD - Taux de mise en œuvre du PCD d'ici 2020	- Document de Stratégie pour la Croissance et L'Emploi (DSCE)	- Absence de crise économique mondiale majeure - Mal gouvernance - Corruption - Financements disponibles	- Rapport divers	- Commune
<b>Objectif spécifique</b>					
<b>Optimiser la gestion des ressources humaines, financières, patrimoniales et relationnelles</b>	- Taux d'accroissement annuel des recettes communales d'ici 2018 - Taux d'accroissement annuel du budget communale d'ici 2018 - Taux d'exécution du plan d'investissements d'ici 2018 - Taux de réalisation annuelle des activités planifiées d'ici 2018 - Mesure de qualité des services rendus par la commune d'ici 2018 - Taux d'augmentation du patrimoine communal d'ici 2018	- Comptes administratifs - Compte de gestion - Rapports d'activité - Délibération du conseil - Rapports des sectoriels - Préfecture - Budget communal	- Absence de crise économique mondiale majeure - Bonne gouvernance - Bonne collaboration avec SDE - Climat social serein - Exécutif communal impliqué	- Divers rapports d'activités	- Commune - Autorité de tutelle
<b>Résultats</b>					
<b>Résultat 1 :</b>  <b>Organisation interne des services améliorée</b>	- Nombre de Cadres et Agents qualifiés recrutés ou formés d'ici 2018	- Comptes administratifs - Compte de gestion - Rapports d'activité - Délibération du conseil - Rapports des sectoriels - Préfecture - Budget communal	- Absence de crise économique mondiale majeure - Bonne gouvernance - Bonne collaboration avec SDE - Climat social serein - Exécutif communal impliqué	- Divers rapports d'activités	- Commune - Autorité de tutelle
<b>Résultat 2 :</b>  <b>Patrimoine communal accru et mieux géré</b>	- Taux d'augmentation du patrimoine communal d'ici 2018 - Taux de réalisation du plan d'investissements d'ici 2018	- Comptes administratifs - Compte de gestion - Rapports d'activité	- Absence de crise économique mondiale majeure - Bonne gouvernance	- Divers rapports d'activités	- Commune - Autorité de tutelle

PLAN COMMUNAL DE DEVELOPPEMENT DE ZOETELE

		- Délibération du conseil - Rapports des sectoriels - Préfecture - Budget communal	- Bonne collaboration avec SDE - Climat social serein - Exécutif communal impliqué		
<b>Résultat 3 :</b> <b>Stratégie efficace de mobilisation de recettes communales élaborée</b>	- Taux de d'accroissement annuel des recettes communales d'ici 2018 - Taux d'accroissement annuel du budget communal d'ici 2018 - Taux de réalisation annuelle des activités planifiées d'ici 2018 - Niveau moyen de revenu par habitant - Recettes/Dépenses par habitant	- Comptes administratifs - Compte de gestion - Rapports d'activité - Délibération du conseil - Rapports des sectoriels - Préfecture - Budget communal	- Absence de crise économique mondiale majeure - Bonne gouvernance - Bonne collaboration avec SDE - Climat social serein - Exécutif communal impliqué	- Divers rapports d'activités	- Commune - Autorité de tutelle
<b>Résultat 4 :</b> <b>Système de communication interne et externe amélioré</b>	- <del>Evaluation</del> Évaluation du climat social ou du contrôle citoyen - Taux de baisse des conflits internes et externes	- Comptes administratifs - Compte de gestion - Rapports d'activité - Délibération du conseil - Rapports des sectoriels - Préfecture - Budget communal	- Absence de crise économique mondiale majeure - Bonne gouvernance - Bonne collaboration avec SDE - Climat social serein - Exécutif communal impliqué	- Divers rapports d'activités	- Commune - Autorité de tutelle

**Activités nécessaires pour atteindre les résultats**

**Résultat n° 1 : Organisation interne des services améliorée**

Activités	Libellé	Cadre estimatif		
		Montant		
		PU	Nombre	Coûts
1.1- Structurer les services de la Commune	1.1.1- Mise en place progressive de l'organigramme type emplois communaux de 2009	200 000	1	200 000
	1.1.2- Formation des agents communaux	2 500 000	2	5 000 000
	1.1.3- Formation des élus locaux à la maîtrise d'ouvrage local	3 000 000	3	9 000 000
	1.1.4- Fonctionnement du Comité Communal de Suivi <del>Evaluation</del> Évaluation (CCSE)	1 000 000	5	5 000 000
1.2-Renforcer le personnel communal	1.2.1- <del>Elaborer</del> Elaborer un calendrier de remplacement progressif du personnel retraité	6 000 000	3	18 000 000
	1.2.2- <del>Elaborer</del> Elaborer des notes de procédures	1 000 000	5	5 000 000
	1.2.3- Recrutement d'un Cadre de Génie Civil	2 400 000	20	48 000 000
	1.2.4- Plaidoyer pour détachement des cadres de l' <del>Etat</del> Etat Central au profit de la Commune	2 400 000	40	96 000 000

PLAN COMMUNAL DE DEVELOPPEMENT DE ZOETELE

	1.2.5-Prime pour le personnel	5 000 000	1	5 000 000	
	<b>Total Résultat 1</b>	<b>191 200 000</b>			
<b>Résultat n° 2 : Patrimoine communal accru et mieux géré</b>					
Activités	Libellé	Montant			
		PU	Nombre	Coûts	
2.1-Renforcer le Patrimoine communal	2.1.1- Achat de 4 motos pour le recouvrement	3 750 000	4	15 000 000	
	2.1.2- Achat de 10 micro-ordinateurs complets	1 500 000	10	15 000 000	
	2.1.3- Achat de 3 pick-up 4*4	31 000 000	3	93 000 000	
	2.1.5- Achat de 2 camions Benne	100 000 000	2	200 000 000	
	2.1.6- Achat de 2 pelles-chargeuses	150 000 000	2	300 000 000	
	2.1.8- Autres charges diverses (frais de carburant, pièces détachées, huile...)	1 000 000	5	5 000 000	
	2.1.9- Achat d'une niveleuse	150 000 000	1	150 000 000	
	2.1.10- Construction des résidences du Maire, SG et RM	20 000 000	3	60 000 000	
	2.1.11- Construction et équipement de l'hôtel de ville	PM		732 000 000	
	2.1.12- Construction d'un cercle municipal	200 000 000	1	200 000 000	
		<b>Total Résultat 2</b>	<b>1 038 000 000</b>		
	<b>Résultat n° 3 : Stratégie efficace de mobilisation de recettes communales élaborée</b>				
Activités	Libellé	Montant			
		PU	Nombre	Coûts	
3.1- Améliorer le système de recouvrement des impôts	3.1.1- Actualisation du fichier des contribuables existant	2 000 000	5	10 000 000	
	3.1.2- Formation des agents de recouvrement	1 000 000	5	5 000 000	
	3.1.3- Campagne de sensibilisation et de lutte contre l'indivisme fiscal	1 000 000	5	5 000 000	
	3.1.4- Collaboration avec les Sectoriels et cabinets d'audits	5 000 000	4	20 000 000	
		<b>Total Résultat 3</b>	<b>40 000 000</b>		
<b>Résultat n° 4 : Système de communication interne et externe amélioré</b>					
Activités	Libellé	Montant			
		PU	Nombre	Coûts	
4.1- Mettre en place un cadre de communication communale	4.1.1- Création d'un journal Municipal	5 000 000	1	5 000 000	
	4.1.2- Création d'un site web	1 000 000	1	1 000 000	
	4.1.2- Recrutement d'un responsable de communication	150 000	20	30 000 000	
	4.1.4 Frais de fonctionnement (Couverture médiatique)	2 000 000	5	10 000 000	
		<b>Total Résultat 4</b>	<b>46 000 000</b>		
<b>TOTAL SECTEUR INSTITUTION COMMUNALE</b>		<b>1 315 200 000</b>			

PLAN COMMUNAL DE DEVELOPPEMENT DE ZOETELE

---

PLAN COMMUNAL DE DEVELOPPEMENT DE ZOETELE

Tableau 46 : CL Secteur ~~Economie~~ Economie ~~Locale~~

Code de champ modifié

Stratégie	Indicateurs par niveau de la stratégie et sources		Suppositions	Indicateurs de supposition et sources	
	Niveau	Indicateurs		Sources	Indicateurs
<b>Objectif global :</b> <b>Booster l'économie locale par le biais de microprojets porteurs</b>		- Taux de croissance des activités économiques locales augmenté	- Document de Stratégie pour la Croissance et l'Emploi (DSCE)	- Bonne gouvernance - Corruption - Financements disponibles	- Rapports divers - Commune
<b>Objectif spécifique</b>					
<b>Conditions de vie des populations améliorées</b>		- Taux de croissance des activités économiques locales augmenté ; - <del>Evolution</del> <u>Evolution</u> des signes de <del>bien-être</del> <u>être bien-être</u> des populations	- DD MINADER - DD MINEPAT - Commune	- Bonne gouvernance - Bonne collaboration avec SDE - Climat social serein	- Divers rapports d'activités - Commune - Autorité de tutelle
<b>Résultats</b>					
<b>Résultat 1 :</b> <b>Potentiel agricole existant valorisé</b>		- Augmentation des rendements des produits agricoles	- DD MINADER - Commune	- Bonne gouvernance - Bonne collaboration avec SDE - Climat social serein - Exécutif communal impliqué	- Divers rapports d'activités - Commune - Autorité de tutelle
<b>Résultat 2 :</b> <b>Potentiel touristique existant valorisé</b>		- Accroissement des infrastructures touristiques ; - nombre de guides touristiques - Nombre de sites touristiques rentabilisés	- DD MINTOUL - Commune	- Bonne gouvernance - Bonne collaboration avec SDE - Climat social serein	- Divers rapports d'activités - Commune - Autorité de tutelle
<b>Activités nécessaires pour atteindre les résultats</b>					
<b>Résultat n° 1 : Potentiel agricole existant valorisé</b>					
Activités	<b>Cadre estimatif</b>				
	Libellé	<b>Montant</b>			
		<b>PU</b>	<b>Nombre</b>	<b>Coûts</b>	
1.1-Encadrer les agriculteurs	1.1.1- Organiser des séances de formations sur les méthodes préventives et curatives des maladies des cultures ( <i>Tous les villages de la Commune</i> )	300 000	56	16 800 000	
	1.1.2- Organiser des séances de formations sur les méthodes de réhabilitation et de création des plantations	300 000	2	600 000	

PLAN COMMUNAL DE DEVELOPPEMENT DE ZOETELE

	1.1.3- Opérer des campagnes de sensibilisations sur les opportunités agricoles qui s'offrent aux jeunes dans la Commune.	250 000	4	1 000 000
	1.1.4- Appui technique pour la mise en place des cultures maraichères (Tomate, piment, etc.)	250 000	2	500 000
	1.1.5- Mise à la disposition des populations d'un moniteur agricole : Zoétéle Village II, Messam, Nkoumadjap I, Oveng <i>Mvog Zang</i> , <i>Oveng</i> , Engoutouk	1 200 000	6	7 200 000
1.2- Création des champs avec des semences améliorées	1.3.1- Appui en semences améliorées de banane-plantain 1000 plants : Messok, Yem-Yemfeck	600	2 000	1 200 000
	1.3.2- Mise en place d'une pépinière de palmier à huile de 1000 plants à : Zoétéle village II, Nkolassok, Messok, Nkoumadjap III, Enamengal	500	5000	2 500 000
	1.3.3- Mise en place de semences améliorées de manioc pour 1 ha dans 17 villages : Minkoumou, Zoétéle village I, Zoétéle village II, Nkoumadjap I, Oveng <i>Mvog Zang</i> , Ngomedjap, Ebamina II, Bindoumba, Biyan, Essa, Abangok, Kondebilong, Nnemeyong, Messok, Otetek, Ngolbang, Ebamina I	600 000	17	10 200 000
	1.3.4-Appui en semence améliorées de maïs dans 10 villages dont : Nkolbang, Kondemeyos, Messam, Nkolassok, Ngomedjap, Abangok, Nnemeyong, Messok, Otetek, Enamengal	50 000	10	500 000
1.3- Améliorer la vente des produits agricoles	4.2.1- Construction de 5 magasins de stockages dont : 1 à Nkilzock, 1 à Nkoumadjap II, 1 à Oveng <i>Mvog Zang</i> , 1 à Kondebilong, 1 à Nnemeyong	15 000 000	5	75 000 000
	4.2.2- Dotation de 15 machines multifonctionnelles à écraser dont : 1 à Minkoumou, 1 à Fibot, 1 à Nkilzok, 1 à Nkoumadjap II, 1 à Nkolassok (avec gasoil), 2 à Mekak avec gasoil, 1 à Kondebijyen, 1 à Awout, 1 à Mvoutessi, 1 à Olounou, 1 à Mvoutessi II, 1 à Nnemeyong, 1 à Otetek, 1 à Ngolbang	500 000	15	7 500 000
	4.2.3- Construction d'un four pour séchage de cacao à : Adjap, Akok, Ebamina I	20 000 000	3	60 000 000
<b>Total Résultat 1</b>		<b>183 000 000</b>		
<b>Résultat n° 2 : Potentiel touristique existant valorisé</b>				
Activités	Libellé	Montant		
		PU	Nombre	Coûts
1.1 – Recenser tous les sites touristiques à <del>exploitation</del> <del>exploitations</del> rentables de la Commune	1.1.1- Répertoire et aménager des sites touristiques	25 000	30	750 000
	1.1.2- Ouverture des routes et pistes menant aux sites touristiques ; 30 km	3 000 000	30	90 000 000
1.2- Viabiliser certains sites touristiques	1.2.1- Appuis technique, matériel et financier pour la valorisation du site <i>NDA AKO'O</i> d'Ebamina I	5 000 000	1	5 000 000
	1.2.2- Aménager la grotte mariale de Meyila	2 500 000	1	2 500 000
	1.2.3- Viabiliser le campement éléphant situé à Obounou Akong,	5 000 000	1	5 000 000
	1.2.4- Construction d'un monument pour la mémoire du grand chef Oyono Eyamo	5 000 000	1	5 000 000
	1.2.5- Aménagement du site d'Atoa Koumou	50 000 000	1	50 000 000
	1.2.6- Aménagement du lac municipal	50 000 000	1	50 000 000

PLAN COMMUNAL DE DEVELOPPEMENT DE ZOETELE

-----

	<b>Total résultat 2</b>	<b>208 250 000</b>
<b>TOTAL SECTEUR ECONOMIE LOCALE</b>		<b>391 250 000</b>

PLAN COMMUNAL DE DEVELOPPEMENT DE ZOETELE

**V.3- COUT ESTIMATIF DU PCD**

Le cout estimatif du PCD est la somme des cadres logiques des trente-un (31) secteurs que nous avons observés. Il se présente ainsi qu'il suit :

Tableau 47 : Coût estimatif du PCD

N°	SECTEURS	COUTS
1	Administration territoriale	872 250 000
2	Affaires Sociales	91 000 000
3	Agriculture et développement rural	4 248 660 000
4	Arts et Culture	1 151 000 000
5	Commerce	935 500 000
6	Communication	300 000 000
7	Habitat et Développement Urbain	2 009 200 000
8	Domaines, Cadastre et Affaires Foncières	55 100 000
9	Eau	1 262 300 000
10	<del>Energie</del> Energie	2 048 620 000
11	<del>Economie</del> Economie Locale	391 250 000
12	<del>Education</del> Education de base	5 806 650 000
13	<del>Elevage</del> Elevage, Pêches et Industries Animales	714 100 000
14	Emploi et Formation Professionnelle	1 587 600 000
15	Enseignement Supérieur	50 000 000
16	Enseignements Secondaires	1 887 490 000
17	Environnement, Protection de la Nature et Développement Durable	330 550 000
18	Forêts et Faune	319 500 000
19	Institution Communale	1 315 200 000
20	Jeunesse et <del>Education</del> Education Civique	215 500 000
21	Mines, Industrie et Développement Technologique	84 000 000
22	Petites et Moyennes Entreprises, <del>Economie</del> Economie Sociale et Artisanat	24 000 000
23	Postes et Télécommunications	560 000 000
24	Promotion de la femme et de la famille	123 000 000
25	Recherche Scientifique et Innovation	21 000 000
26	Santé Publique	1 163 175 000
27	Sports et <del>Education</del> Education Physique	1 015 000 000
28	Tourisme et Loisirs	433 250 000
29	Transports	660 500 000
30	Travail et Sécurité Sociale	20 000 000
31	Travaux Publics	5 072 800 000
	<b>TOTAL</b>	<b>34 768 195 000</b>

Code de champ modifié



V.4-ESQUISSE DU PLAN D'UTILISATION ET DE GESTION DURABLE DES TERRES

Tableau 48 : Matrice présentant l'utilisation envisagée des terres

Secteurs	Forces et potentialités	Zones	Projets envisagés	Activités	Résultats
Agriculture	<ul style="list-style-type: none"> <li>-Sol propice à la culture des produits vivriers et de rente</li> <li>-Présence de bas-fonds propices à la pratique des cultures de contre saisons ;</li> <li>-Mains d'œuvre disponible et jeunes</li> </ul>	Zone Rurale	-Promotion de la culture cacaoyère	Production des plants de cacao	360 000 plants de cacao produits
			-Promotion de la culture d'hévéa	Production des plants d'hévéa	10 000 plants d'hévéa
			Promotion de la culture du palmier à huile	Production des plants de palmier à huile	5000 plants de palmiers à huile
			Promotion des cultures vivrières	Production des boutures de manioc et semences de maïs améliorées.	170 000 semences de manioc et maïs.
Élevage, Élevage, pêches et industries animales	<ul style="list-style-type: none"> <li>-Existence de bas fond pouvant servir à la pisciculture</li> <li>-Présence de marécages pour la pisciculture</li> <li>-Présence de lacs et étangs</li> <li>-Présence de pâturages</li> <li>-Bonne production agricole pouvant également servir de base à l'alimentation des animaux</li> <li>-Volonté manifeste des populations à la pratique de l'élevage</li> </ul>	Zone Rurale	Promotion de l'élevage piscicole	Réalisation de 23 étangs pour productions des alevins	En moyenne, 500 tonnes d'alevins produits par an
			Promotion de l'élevage porcin	Construction de 10 fermes porcines de 230 têtes	Près de 1600 têtes de porcs produits par an (Chiffre susceptible d'être en constante progression)
			Promotion de l'élevage avicole	Construction de 23 fermes de productions des poussins (1000 poussins par ferme)	Production de 23 000 poulets de chair
Habitat et développement urbain	Exécutif communal dynamique Plan d'occupation des sols en cours d'élaboration	Zone Urbaine	<ul style="list-style-type: none"> <li>-Identification et adressage des rues</li> <li>-Création et aménagement d'un hectare d'espace vert en 4 lots avec bancs publics</li> <li>- <del>Elaborer</del> <del>Elaborer</del> un plan d'assainissement du Centre Urbain</li> <li>- Bitumage de 15 km d'artères dans l'espace urbain</li> </ul>	<ul style="list-style-type: none"> <li><del>Elaborer</del> <del>Elaborer</del> au préalable des études de faisabilité et des études d'impacts socio-environnementaux et socio-environnementaux des projets</li> </ul>	Zone urbaine modernisée

Code de champ modifié

PLAN COMMUNAL DE DEVELOPPEMENT DE ZOETELE

Secteurs	Forces et potentialités	Zones	Projets envisagés	Activités	Résultats
			- Construction de ronds-points sur les 6 carrefours suivants : Nsimi, Mfouladja, Ngolbang, Nkilzok, Nkolbang, Ebamina I		
Forêts et Faune	Présence de grands espaces (forêts secondaire et tertiaire)	Nkilzok, Oveng Mvog Zang	-Préserver l'espace forestier communal	Création d'une forêt communautaire à : - Mise en place d'une pépinière en essences forestières de 5 000 pieds : Ekombité, Oveng Mvog Zang, Biyan	Présence d'une forêt communale au sein de la Commune
		Woabete, Ngougoumou I et II, Nkoumadjap III, Mekak, Nkolfiti	Accroître les espèces fauniques dans la zone	Création d'une réserve pour animaux sauvages de 25 000 ha	Présence d'une réserve faunique et zone cynégétique au sein de la Commune
Environnement et protection de la nature	Présence de grands espaces		Mise sur pied d'une politique de gestion durable des déchets	Création d'une décharge municipale	Présence d'une décharge municipale

PLAN COMMUNAL DE DEVELOPPEMENT DE ZOETELE

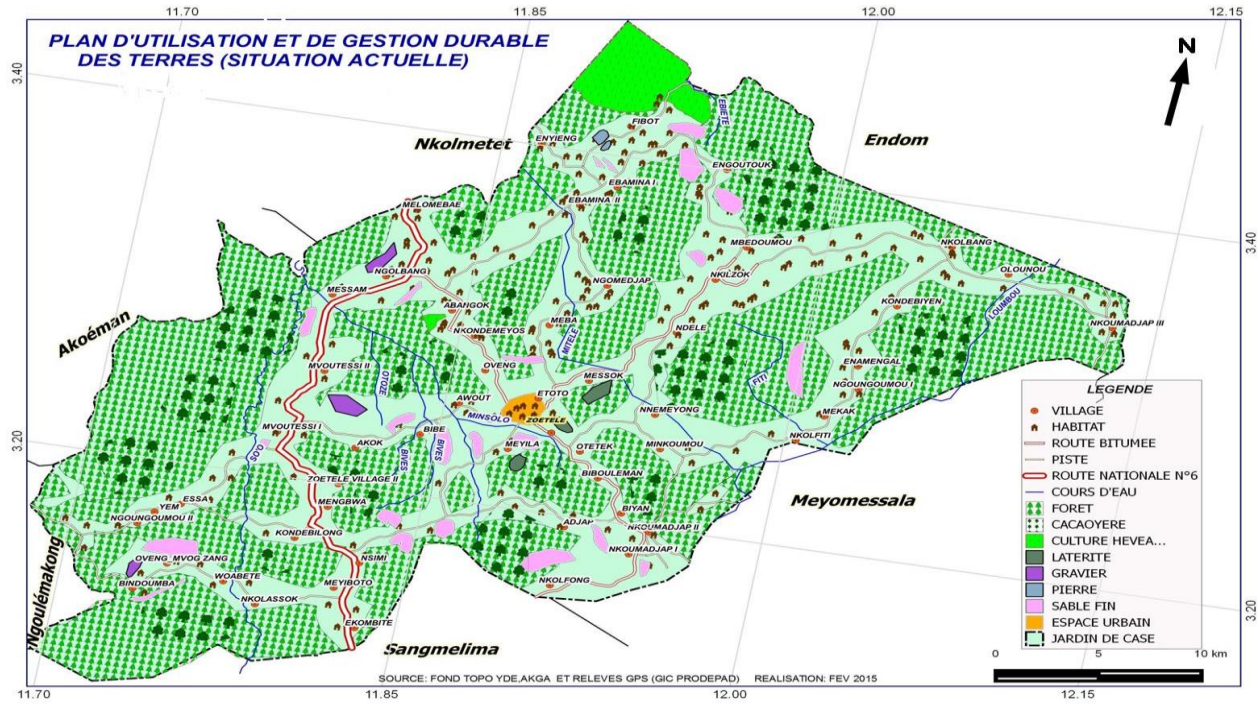

Carte N° 4 : PUGDT situation actuelle

Code de champmodifié

PLAN COMMUNAL DE DEVELOPPEMENT DE ZOETELE

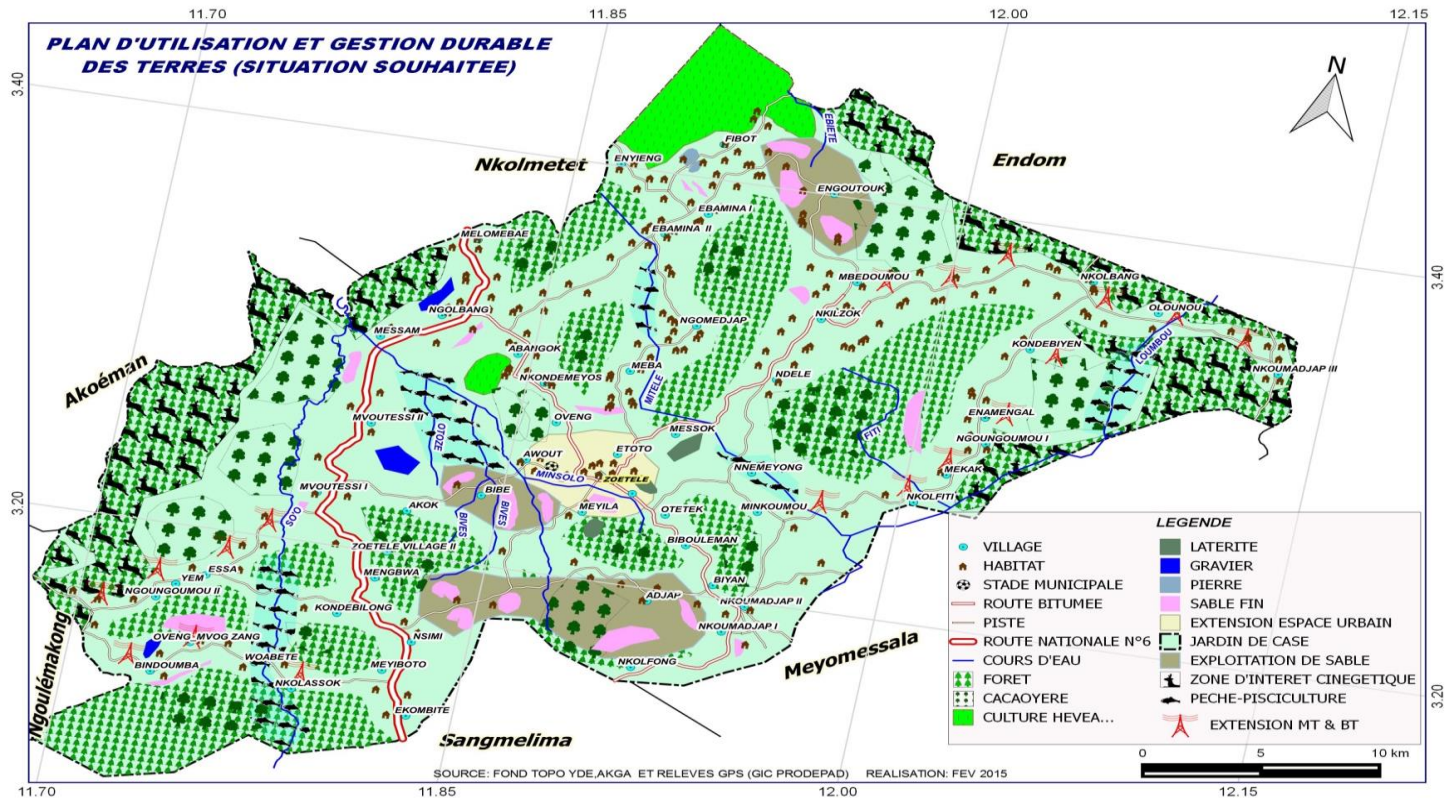

Carte N° 5 : PUGDT situation souhaitée

Code de champmodifié

#### IV.5 - DEVELOPPEMENT DE L'ECONOMIE LOCALE

Alors que les principales activités économiques de la commune reposent essentiellement sur le secteur primaire (agriculture, élevage), les secteurs secondaires et tertiaires sont quasiment inexistantes, rendant difficile certaines opérations liées à ceux-ci (transactions financières, transformation et services). Le tableau ci-dessous donne un aperçu global du potentiel économique tel qu'il ressort des enquêtes menées par GIC PRODEPAD.

Tableau 49 : Synthèse de l'économie locale de Zoétélé

Code de champ modifié

N°	Secteur	Activités	Potentiels
1.	Primaire	- Agriculture vivrière et de rente	<ul style="list-style-type: none"> <li>- Présence d'une Délégation d'Arrondissement d'agriculture et quelques postes agricoles ;</li> <li>- Sol propice à la culture des produits vivriers, du cacaoyer, hévéa et du palmier à huile ;</li> <li>- Présence de <del>bas-fonds</del> <del>bas-fonds</del> propices à la pratique des cultures de contre saisons ;</li> <li>- Mains d'œuvre disponible et jeunes.</li> </ul>
		- <del>Elevage</del> <del>Elevage</del>	<ul style="list-style-type: none"> <li>- Existence des <del>bas-fonds</del> <del>bas-fonds</del> pouvant servir à la pisciculture ;</li> <li>- Présence de marécages pour la pisciculture ;</li> <li>- Présence de lacs et étangs</li> <li>- Présence de pâturages ;</li> <li>- Bonne production agricole pouvant également servir de base à l'alimentation des animaux ;</li> <li>- Volonté manifeste des populations à la pratique de l'élevage.</li> </ul>
2.	Secondaire	- Transformation de la production agricole (manioc, noix de palme)	- Huile de palme de bonne qualité
		- Artisanat	<ul style="list-style-type: none"> <li>- Présence des essences de valeurs : le Tali, l'Iroko, le Padouk, le Moabi, l'Okan, l'Azobe, le Kossipo, le Lotofa, le Bilinga, l'Ayou et le Bubinga ;</li> <li>- Fabrication d'objets d'art de qualité : meubles en bois et en bambou, chapeau et vêtement confectionnés suivant les techniques traditionnelles ;</li> <li>- Présence d'un capital humain.</li> </ul>
		- Commerce général (friperie, vente de pièces détachées de motos, etc.)	<ul style="list-style-type: none"> <li>- Population active</li> <li>- Secteur ouvert</li> <li>- Proximité des marchés (<del>Sangmelima</del> <del>Sangmelima</del>, Mbalmayo, Yaoundé)</li> </ul>
3.	Tertiaire	- Call-box	<ul style="list-style-type: none"> <li>- Population active</li> <li>- Secteur ouvert</li> <li>- Existence d'un opérateur de téléphonie mobile dans la Commune (Orange)</li> </ul>
		- Microfinance	- Présence de deux agences : Express Union et Express Exchange

PLAN COMMUNAL DE DEVELOPPEMENT DE ZOETELE

---

		- Communication	- Présence d'un cablodistributeur Canal + dans l'espace urbain
		- Télécommunications	- Présence d'un télécentre communautaire à Nkilzok et d'un centre multimédia dans l'espace urbain
		- Transports	- Existence des motos taxis ; - Existence des voies de desserte ; - Existence d'agences de voyage ; - Existence de transporteurs clandestins.

## VI- PROGRAMMATION

PLAN COMMUNAL DE DEVELOPPEMENT DE ZOETELE

**VI.1- CADRE DE DEPENSES A MOYEN TERME (CDMT)**

Le CDMT est une prévision des projets susceptibles d'être réalisés à court terme, c'est-à-dire trois ans, après chaque actualisation.

Tableau 50 : Cadre de Dépenses à Moyen Terme

N°	SECTEUR	Intitulé du projet	Localisation	Indicateurs de résultats	Période			RESSOURCES FINANCIERES			Coût Total	
					2015	2016	2017	Part Commune	Autres contributions			
									Partenaire	Montant		
I.	AGRICULTURE	1.	Construction d'un forage équipé d'une PMH	Awout	Forage réceptionné				/	BIP	8 500 000	8 500 000
		2.	Construction d'un forage équipé d'une PMH	Ngougoumou I	Forage réceptionné				/	BIP	8 500 000	8 500 000
		3.	Création de 300 ha de Mais	Nkolbang, Kondemeyos, Messam, Nkolassok, Ngomedjap, Abangok, Nnemeyong, Messok, Otetek, Enamengal, Oveng	Champs mis en place				25 000 000	/	/	25 000 000
		4.	Création de 200 ha de manioc	Minkoumou, Zoétélé Zoétélé village I, Zoétélé village II, <del>Nkoumadjap I</del> , <del>Nkoumadjap I</del> , Oveng Mvog Zang, <del>Ngomedjap, Ebamina</del> <del>aNgomedjap, Ebamina</del> I, Ebamina II, Bindoumba, Biyan, Essa, Abangok, Kondebilong, Nnemeyong, Messok, Otetek, Ngolbang, Etoto, Meba	Champs mis en place				17 500 000	/	/	17 500 000

Code de champ modifié



PLAN COMMUNAL DE DEVELOPPEMENT DE ZOETELE

N°	SECTEUR	Intitulé du projet	Localisation	Indicateurs de résultats	Période			RESSOURCES FINANCIERES			Coût Total
					2015	2016	2017	Part Commune	Autres contributions		
									Partenaire	Montant	
		5. Production de 500 000 plants de cacaoyer	Toute la Commune	Plants disponibles				7 000 000	SOECAO	/	7 000 000
II.	ELEVAGE	6. Construction d'une aire d'abattage	Zoétéle ville	Aire d'abattage réceptionnée				/	BIP	15 000 000	15 000 000
III.	EDUCATION DE BASE	7. Dotation de 600 table-bancs	40 EP de Nkolbang, 30 EP de Kondemeyos, 60 EP de Fibot, 60 EP de Nkokas, 40 EP de Zoétéle village II, 30 EP Ngomedjap, 25 EP de Meba, 50 EP de Nsalzok, 90 EP de Ngougoumou II, 30 EP de Woabete, Lycée technique de Zoétéle : 150						FEICOM	18 000 000	18 000 000
		8. <del>Equipement</del> <del>Equipement</del> du bloc en bureau enseignant	EP d'Awout	Bureaux enseignant réceptionnés				/	BIP	250 000	250 000
		9. <del>Equipement</del> <del>Equipement</del> du bloc administratif	EP de Woabete	<del>Equipement</del> <del>Equipement</del> réceptionné				/	BIP	2 000 000	2 000 000
		10. Construction et équipement d'un bloc maternel	Nkolfong	Bloc maternel construit				/	MINEPAT	28 000 000	28 000 000
		11. Construction et équipement d'un bloc maternel	Meyila	Bloc maternel construit				/	FEICOM	25 000 000	25 000 000
		12. Construction et équipement d'un bloc maternel	Meyiboto	Bloc maternel construit				/	FEICOM	25 000 000	25 000 000
		13. Construction et équipement d'un bloc maternel	Zoétéle-ville	Bloc maternel construit				/	FEICOM	25 000 000	25 000 000

PLAN COMMUNAL DE DEVELOPPEMENT DE ZOETELE

N°	SECTEUR	Intitulé du projet	Localisation	Indicateurs de résultats	Période			RESSOURCES FINANCIERES			Coût Total
					2015	2016	2017	Part Commune	Autres contributions		
									Partenaire	Montant	
14.		Construction d'un bloc latrine	EP d'Awout	Bloc latrine construit				/	PNDP	1 500 000	1 500 000
15.		Construction d'un bloc latrine	EP de Nkolfong	Bloc latrine construit				/	PNDP	1 500 000	1 500 000
16.		Construction d'un bloc latrine	EP de Bibe	Bloc latrine construit				/	PNDP	1 500 000	1 500 000
17.		Construction d'un bloc latrine	EP Bilingue de Zoétéle-ville	Bloc latrine construit				/	PNDP	1 500 000	1 500 000
18.		Construction d'un bloc latrine	EM Bilingue de Zoétéle-ville	Bloc latrine construit				/	PNDP	1 500 000	1 500 000
19.		Construction d'un bloc latrine	EP de Yem-Nkilzok	Bloc latrine construit				/	PNDP	1 500 000	1 500 000
20.		Construction d'un bloc latrine	EP d'Ebamina I	Bloc latrine construit				/	PNDP	1 500 000	1 500 000
21.		Construction d'un bloc latrine	EP de Woabete	Bloc latrine construit				/	PNDP	1 500 000	1 500 000
22.		Construction d'un bloc latrine	EP de Nkilzok-centre	Bloc latrine construit				/	FEICOM	1 500 000	1 500 000
23.		Construction d'un bloc latrine	EP de Mfouladja	Bloc latrine construit				/	FEICOM	1 500 000	1 500 000
24.		Construction d'un bloc latrine	EP d'Otetek	Bloc latrine construit				/	FEICOM	1 500 000	1 500 000
25.		Construction d'un bloc latrine	EP de Mbedoumou	Bloc latrine construit				/	PNDP	1 500 000	1 500 000
26.		Construction d'un bloc latrine	EP de Yem-Essa	Bloc latrine construit				/	PNDP	1 500 000	1 500 000
27.		Construction d'un bloc latrine	EP d'Otetek	Bloc latrine construit				/	PNDP	1 500 000	1 500 000
28.		Construction d'un bloc latrine	EP de Bibé-Fong	Bloc latrine construit				/	PNDP	1 500 000	1 500 000
29.		Construction et équipement d'un bloc de 4 salles de classe	EP de Fibot	Bloc construit				/	BIP	53 000 000	53 000 000
30.		Construction et équipement d'un bloc de 4 salles de classe	EP de Ngougoumou II	Bloc construit				/	BIP	53 000 000	53 000 000
31.		Construction d'un bloc de 2 salles de classe	EP de Nkolmekom	Bloc construit				/	FEICOM	19 000 000	19 000 000

PLAN COMMUNAL DE DEVELOPPEMENT DE ZOETELE

N°	SECTEUR	Intitulé du projet	Localisation	Indicateurs de résultats	Période			RESSOURCES FINANCIERES			Coût Total
					2015	2016	2017	Part Commune	Autres contributions		
									Partenaire	Montant	
		32. Construction de 2 blocs de 2 salles de classe	EP Groupe II de Zoétele Zoétélé ville	Bloc construit				/	FEICOM	38 000 000	38 000 000
IV.	SANTÉ	33. <del>Equipement</del> Equipement ↑ en bloc d'accouchement	CSI de Ndele	Bloc réceptionné				/	BIP	8 000 000	8 000 000
		34. <del>Equipement</del> Equipement ↑ en bloc d'accouchement	CSI de Fibot	Bloc réceptionné				/	BIP	8 000 000	8 000 000
		35. <del>Equipement</del> Equipement ↑ en bloc d'accouchement	CSI de Nkolfong	Bloc réceptionné				/	BIP	8 000 000	8 000 000
		36. Construction d'un logement d'astreinte pour médecin	CSI d'Engoutouk	Logement achevé et réceptionné				/	BIP	35 000 000	35 000 000
		37. <del>Electrification</del> Electrification rurale	Mfouladja-Essa (1 <sup>ère</sup> partie)	Réseau électrique installé et fonctionnel				/	BIP	75 000 000	75 000 000
V.	ENERGIE	38. Extension d'une bretelle MT triphasée	Fibot	Bretelle rallongée et fonctionnelle				/	BIP	16 993 117	16 993 117
		39. <del>Rehabilitation</del> Rehabilitation du <del>reseauréseau</del> réseau électrique	Meyila-Elang-Biyan	Réseau réhabilité					FEICOM	60 000 000	60 000 000
		40. Plaidoyer pour la construction d'une <del>station service</del> station-service dans l'espace urbain	Zoétélé ville	Station-service disponible				1 000 000	/	/	1 000 000
		41. Aménagement de 5 sources d'eau potable	Awout	Source aménagée	2	3		/	PIP	500 000	2 500 000
VI.	EAU	42. Aménagement de 4 sources d'eau potable	Bibé	Source aménagée	2	2		/	PIP	500 000	2 000 000
		43. Aménagement de 7 sources d'eau potable	Akok	Source aménagée	3	4		/	PIP	500 000	3 000 000
		44. Aménagement de 5 sources d'eau potable	Messam	Source aménagée	3	2		/	PIP	500 000	2 500 000
		45. Aménagement de 8 sources d'eau potable	Abangok	Source aménagée	4	4		/	PIP	500 000	4 000 000
		46. Aménagement de 5 sources d'eau potable	Ngolbang	Source aménagée	2	3		/	PIP	500 000	2 500 000

Mis en forme: Français(France)

Mis en forme: Français(France)

Mis en forme: Français(France)

Mis en forme: Français(France)

Mis en forme: Français(France)

Mis en forme: Français(France)

Mis en forme: Français(France)

Mis en forme: Français(France)

Mis en forme: Français(France)

Mis en forme: Français(France)

Mis en forme: Français(France)

Mis en forme: Français(France)



PLAN COMMUNAL DE DEVELOPPEMENT DE ZOETELE

N°	SECTEUR	Intitulé du projet	Localisation	Indicateurs de résultats	Période			RESSOURCES FINANCIERES			Coût Total
					2015	2016	2017	Part Commune	Autres contributions		
									Partenaire	Montant	
63.		Construction d'un forage équipé d'une PMH	Nkolfong <i>Plateau</i>	Forage réceptionné				/	BIP	8 500 000	8 500 000
64.		Construction d'un forage équipé d'une PMH	Nkizok <i>Chefferie</i>	Forage réceptionné				/	BIP	8 500 000	8 500 000
65.		Construction d'un forage équipé d'une PMH	Nsimi <i>CETIC</i>	Forage réceptionné				/	BIP	8 500 000	8 500 000
66.		Construction d'un forage équipé d'une PMH	Mengbwa <i>Mfouladja</i>	Forage réceptionné				/	BIP	8 500 000	8 500 000
67.		Construction d'un forage équipé d'une PMH	Awout <i>Essi-Ayo</i>	Forage réceptionné				/	BIP	8 500 000	8 500 000
68.		Construction d'un forage équipé d'une PMH	Akok <del>Ecole</del> <i>École Publique</i>	Forage réceptionné				/	BIP	8 500 000	8 500 000
69.		Construction d'un forage équipé d'une PMH	Mvoutessi I <i>Mbama</i>	Forage réceptionné				/	BIP	8 500 000	8 500 000
70.		Construction d'un forage équipé d'une PMH	Ngomedjap <i>EP de Ngomedjap</i>	Forage réceptionné				/	BIP	8 500 000	8 500 000
71.		Construction d'un forage équipé d'une PMH	Mekak <i>Ekombite</i>	Forage réceptionné				/	BIP	8 500 000	8 500 000
72.		Construction d'un forage équipé d'une PMH	Ngougoumou II <i>Meka</i>	Forage réceptionné				/	BIP	8 500 000	8 500 000
73.		Construction d'un forage équipé d'une PMH	Meba <i>Mveng</i>	Forage réceptionné				/	BIP	8 500 000	8 500 000
74.		Construction d'un forage équipé d'une PMH	Ndele <del>Ecole</del> <i>École Publique</i>	Forage réceptionné				/	BIP	8 500 000	8 500 000
75.		Construction d'un forage équipé d'une PMH	Messok <i>Mvog-Ekono</i>	Forage réceptionné				/	BIP	8 500 000	8 500 000

PLAN COMMUNAL DE DEVELOPPEMENT DE ZOETELE

N°	SECTEUR	Intitulé du projet	Localisation	Indicateurs de résultats	Période			RESSOURCES FINANCIERES			Coût Total
					2015	2016	2017	Part Commune	Autres contributions		
									Partenaire	Montant	
76.		Construction d'un forage équipé d'une PMH	Ekombite	Forage réceptionné				/	BIP	8 500 000	8 500 000
77.		Construction d'un forage équipé d'une PMH	Fibot <i>Chefferie</i>	Forage réceptionné				/	BIP	8 500 000	8 500 000
78.		Construction d'un puits équipé d'une PMH	Meyiboto	Puits réceptionné				/	BIP	5 000 000	5 000 000
79.		Construction d'un puits équipé d'une PMH	Nnemeyong <i>Obe-Nselek</i>	Puits réceptionné				/	BIP	5 000 000	5 000 000
80.		Construction d'un puits équipé d'une PMH	Espace urbain	Puits réceptionné				/	BIP	5 000 000	5 000 000
81.		Construction d'un puits équipé d'une PMH	Espace urbain	Puits réceptionné				/	BIP	5 000 000	5 000 000
82.		Construction d'un forage équipé d'une PMH	Zoétélé Village II Assa	Forage réceptionné				/	FEICOM	8 500 000	8 500 000
83.		Construction d'un forage équipé d'une PMH	Minkoumou	Forage réceptionné				/	FEICOM	8 500 000	8 500 000
84.		Construction d'un forage équipé d'une PMH	Meyila <i>Nyabibete</i>	Forage réceptionné				/	FEICOM	8 500 000	8 500 000
85.		Construction d'un forage équipé d'une PMH	Biboulemam <i>Chefferie</i>	Forage réceptionné				/	FEICOM	8 500 000	8 500 000
86.		Construction d'un forage équipé d'une PMH	Meyiboto	Forage réceptionné				/	FEICOM	8 500 000	8 500 000
87.		Construction d'un forage équipé d'une PMH	Olounou <i>Chefferie</i>	Forage réceptionné				/	FEICOM	8 500 000	8 500 000
88.		Construction d'un forage équipé d'une PMH	Nkilzok <i>Nkolkas</i>	Forage réceptionné				/	FEICOM	8 500 000	8 500 000
89.		Construction d'un forage équipé d'une PMH	Nkolfiti <i>EP de Nkolfiti</i>	Forage réceptionné				/	FEICOM	8 500 000	8 500 000

PLAN COMMUNAL DE DEVELOPPEMENT DE ZOETELE

N°	SECTEUR	Intitulé du projet	Localisation	Indicateurs de résultats	Période			RESSOURCES FINANCIERES			Coût Total
					2015	2016	2017	Part Commune	Autres contributions		
									Partenaire	Montant	
90.		Construction d'un forage équipé d'une PMH	Essa Chefferie	Forage réceptionné				/	FEICOM	8 500 000	8 500 000
91.		Construction d'un forage équipé d'une PMH	Fibot Ndangueng	Forage réceptionné				/	FEICOM	8 500 000	8 500 000
92.		Construction d'un forage équipé d'une PMH	Zoetele Zoétéélé village I Carrefour	Forage réceptionné				/	FEICOM	8 500 000	8 500 000
93.		Construction d'un forage équipé d'une PMH	Yem-Yemfeck EP de Nkolmekom	Forage réceptionné				/	FEICOM	8 500 000	8 500 000
94.		Construction d'un forage équipé d'une PMH	Mbedoumou EP de Mbedoumou	Forage réceptionné				/	FEICOM	8 500 000	8 500 000
95.		Construction d'un forage équipé d'une PMH	Melomebae Chefferie	Forage réceptionné				/	FEICOM	8 500 000	8 500 000
96.		Construction d'un forage équipé d'une PMH	Woabete EP de Woabete	Forage réceptionné				/	FEICOM	8 500 000	8 500 000
97.		Construction d'un forage équipé d'une PMH	Ngougoumou II EP de Ngougoumou II	Forage réceptionné				/	FEICOM	8 500 000	8 500 000
98.		Construction d'un forage équipé d'une PMH	Nkolfong Adoum	Forage réceptionné				/	FEICOM	8 500 000	8 500 000
99.		Construction d'un forage équipé d'une PMH	Fibot Centre administratif	Forage réceptionné				/	FEICOM	8 500 000	8 500 000
100.		Construction d'un forage équipé d'une PMH	Centre Urbain	Forage réceptionné				/	FEICOM	8 500 000	8 500 000
101.		Construction d'un puits équipé d'une PMH	Nkoumadjap III Carrefour	Puits réceptionné				/	FEICOM	5 000 000	5 000 000
102.		Construction d'un puits équipé d'une PMH	Nkoumadjap I Elang-Yat	Puits réceptionné				/	FEICOM	5 000 000	5 000 000
103.		Construction d'un puits équipé d'une PMH	Enyeng-Enyong Sud	Puits réceptionné				/	FEICOM	5 000 000	5 000 000

Mis en forme: Français(France)

PLAN COMMUNAL DE DEVELOPPEMENT DE ZOETELE

N°	SECTEUR	Intitulé du projet	Localisation	Indicateurs de résultats	Période			RESSOURCES FINANCIERES			Coût Total
					2015	2016	2017	Part Commune	Autres contributions		
									Partenaire	Montant	
104.		Construction d'un puits équipé d'une PMH	Nkoumadjap II lycée de Nkoumadjap-Fong	Puits réceptionné				/	FEICOM	5 000 000	5 000 000
105.		Construction d'un puits équipé d'une PMH	Olounou Chefferie	Puits réceptionné				/	FEICOM	5 000 000	5 000 000
106.		Construction d'un puits équipé d'une PMH	Oveng Mvog Zang Obounou Chefferie	Puits réceptionné				/	FEICOM	5 000 000	5 000 000
107.		Construction d'un puits équipé d'une PMH	Messam Efot	Puits réceptionné				/	FEICOM	5 000 000	5 000 000
108.		Construction d'un puits équipé d'une PMH	Kondemeyos Nord	Puits réceptionné				/	FEICOM	5 000 000	5 000 000
109.		Construction d'un puits équipé d'une PMH	Yem-Yemfeck EP de Yem-Essa	Puits réceptionné				/	FEICOM	5 000 000	5 000 000
110.		Construction d'un puits équipé d'une PMH	Kondebiyen Ndjadouan	Puits réceptionné				/	FEICOM	5 000 000	5 000 000
111.		Construction d'un puits équipé d'une PMH	Nkoumadjap III Okandengue	Puits réceptionné				/	FEICOM	5 000 000	5 000 000
112.		Construction de 6 puits équipé d'une PMH	Biboulemam	Puits réceptionnés	2	4		/	PIP	5 000 000	30 000 000
113.		Construction de 6 puits équipé d'une PMH	Biyah	Puits réceptionnés	3	3		/	PIP	5 000 000	30 000 000
114.		Construction de 4 puits équipé d'une PMH	Adjap	Puits réceptionnés	2	2		/	PIP	5 000 000	20 000 000
115.		Construction de 6 puits équipé d'une PMH	Elang	Puits réceptionnés	4	2		/	PIP	5 000 000	30 000 000
116.		Construction de 7 puits équipé d'une PMH	Fibot	Puits réceptionnés	3	4		/	PIP	5 000 000	35 000 000
117.		Construction de 4 puits équipé d'une PMH	Enyen	Puits réceptionnés	2	2		/	PIP	5 000 000	20 000 000
118.		Construction de 7 puits équipé d'une PMH	Woabete	Puits réceptionnés	3	4		/	PIP	5 000 000	35 000 000

Mis en forme: Français(France)

Mis en forme: Français(France)

Mis en forme: Français(France)

Mis en forme: Français(France)

Mis en forme: Français(France)

Mis en forme: Français(France)

Mis en forme: Français(France)

Mis en forme: Français(France)

Mis en forme: Français(France)

Mis en forme: Français(France)

Mis en forme: Français(France)

Mis en forme: Français(France)

Mis en forme: Français(France)

Mis en forme: Français(France)

Mis en forme: Français(France)

Mis en forme: Français(France)

Mis en forme: Français(France)





PLAN COMMUNAL DE DEVELOPPEMENT DE ZOETELE

N°	SECTEUR	Intitulé du projet	Localisation	Indicateurs de résultats	Période			RESSOURCES FINANCIERES			Coût Total
					2015	2016	2017	Part Commune	Autres contributions		
									Partenaire	Montant	
		135. Réhabilitation et renforcement du système d'AEP de la ville	Espace Urbain	AEP réhabilitée et fonctionnelle				/	FEICOM	5 000 000	5 000 000
		136. Réhabilitation de 6 puits endommagés	Nkilzok	Puits réhabilité	4	2			PIP	500 000	3 000 000
		137. Réhabilitation de 6 puits endommagés	Engoutouk	Puits réhabilité	4	2		/	PIP	500 000	3 000 000
		138. Réhabilitation de 4 puits endommagés	Ndéle	Puits réhabilité	2	2		/	PIP	500 000	2 000 000
		139. Réhabilitation de 6 puits endommagés	Yem	Puits réhabilité	3	3		/	PIP	500 000	3 000 000
		140. Réhabilitation de 6 puits endommagés	Nnemeyong	Puits réhabilité	4	2		/	PIP	500 000	3 000 000
		141. Réhabilitation de 7 puits endommagés	Essa	Puits réhabilité	4	3		/	PIP	500 000	3 500 000
		142. Réhabilitation de 4 puits endommagés	Ngougoumou II	Puits réhabilité	2	2		/	PIP	500 000	2 000 000
		143. Réhabilitation de 6 puits endommagés	Nkolmekom	Puits réhabilité	2	4		/	PIP	500 000	3 000 000
		144. Réhabilitation de 6 puits endommagés	Meyila	Puits réhabilité	4	2		/	PIP	500 000	3 000 000
VII.	PMEESA	145. Appui financier a l'association AVENIR	Zoétéle ville	PV				/	BIP	2 000 000	2 000 000
		146. Appui financier a l'association OTABE NDI	Otetek	PV				/	BIP	2 000 000	2 000 000
		147. Informatisation du d'enregistrement des artisans	Zoétéle ville	PV				/	BIP	1 000 000	1 000 000
		148. Appui financier au GIC ASSO	Zoétéle ville	PV				/	BIP	6 000 000	6 000 000
		149. Construction d'un bloc latrine	Lycée technique de Zoétéle	Bloc latrine construit				/	PNDP	1 500 000	1 500 000
		150. Construction d'un bloc latrine	CETIC de Nsimi	Bloc latrine construit				/	PNDP	1 500 000	1 500 000
		151. Construction d'un bloc latrine	Lycée de Fibot	Bloc latrine construit				/	PNDP	1 500 000	1 500 000

Mis en forme: Français(France)

Mis en forme: Français(France)

Mis en forme: Français(France)

Mis en forme: Français(France)

Mis en forme: Français(France)

Mis en forme: Français(France)

Mis en forme: Français(France)

Mis en forme: Français(France)

Mis en forme: Français(France)

Mis en forme: Français(France)

Mis en forme: Français(France)

Mis en forme: Français(France)

Mis en forme: Français(France)

Mis en forme: Français(France)

Mis en forme: Français(France)

Mis en forme: Français(France)

Mis en forme: Français(France)

Mis en forme: Français(France)

PLAN COMMUNAL DE DEVELOPPEMENT DE ZOETELE

N°	SECTEUR	Intitulé du projet	Localisation	Indicateurs de résultats	Période			RESSOURCES FINANCIERES			Coût Total	
					2015	2016	2017	Part Commune	Autres contributions			
									Partenaire	Montant		
		152. Construction d'un bloc latrine	CES de Nkizok	Bloc latrine construit				/	PNDP	1 500 000	1 500 000	
		153. Construction d'un bloc latrine	CETIC D'Ebamina II	Bloc latrine construit				/	PNDP	1 500 000	1 500 000	
VIII.	TRAVAUX PUBLICS	154. Entretien routier	Bibae-Mvoutessi 12 km	Route réceptionnée				/	BIP	27 777 700	27 777 700	
		155. Réhabilitation de 55 km des pistes rurales	Atok Koumou	Route reprofilée				/	BIP	55 000 000	55 000 000	
		156. Réhabilitation de 94 km des pistes rurales	Nd	Route reprofilée				/	MINEPAT	94 000 000	94 000 000	
		157. Graviionnage de 40 km de l'espace urbain	Nd	Routes graviionnées				/	MINTP/MINEPAT	80 000 000	80 000 000	
		158. Ouverture de 41 km route	Otetek-Minkoumou-Nkolfiti-Mekak-Ngougoumou I-Kondebiyen- Carr Nkolbang-Nkoumadjap III	Route ouverte et fonctionnelle				41 000 000	/	/	/	41 000 000
		159. Ouverture de 52,8 km route	Ndangeng-Ebamina II- Fibot-Enyeng-Engoutouk-Mbedoumou	Route ouverte et fonctionnelle				52 800 000	/	/	/	52 800 000
		160. Réhabilitation de 17 km de route	Carrefour Meyiboto-Bidoumba	Route réhabilitée et fonctionnelle				17 000 000	/	/	/	17 000 000
		161. Réhabilitation de 13 km de route	Bibae- Awout-Bibey- Akok-Mvoutessi II	Route réhabilitée et fonctionnelle				13 000 000	BIP	13 000 000	13 000 000	
		162. Plaidoyer auprès du FEICOM pour un projet de bitumage inter communal : Zoétélé-Ngoulemakong	Zoétélé-Ngoulemakong	Financement du projet disponible				1 000 000	Etat	Etat	/	1 000 000
		163. Réhabilitation de la route	Axe Ngolbang Zoétélé	Route réhabilitée				/	BIP	78 000 000	78 000 000	
		164. Réhabilitation de 3 ponts	Sur l'axe carrefour Meyiboto-Bidoumba	Ponts réhabilités				/	FEICOM	15 000 000	15 000 000	

Mis en forme: Français(France)

PLAN COMMUNAL DE DEVELOPPEMENT DE ZOETELE

N°	SECTEUR	Intitulé du projet	Localisation	Indicateurs de résultats	Période			RESSOURCES FINANCIERES			Coût Total
					2015	2016	2017	Part Commune	Autres contributions		
									Partenaire	Montant	
		165. Réhabilitation de 2 ponts	Carrefour Otetek-Ngougoumou sur la rivière Mintele	Ponts réhabilités				/	FEICOM	10 000 000	10 000 000
		166. Réhabilitation d'un pont	Carrefour Nkolbang-Nkolkass-Mebang sur la rivière Mekoara	Pont réhabilité				/	FEICOM	5 000 000	5 000 000
		167. Installation des panneaux de signalisation	Toute la Commune	Panneaux installés et fonctionnels				10 000 000	/	/	10 000 000
IX.	MINHDU	168. Élaboration d'un Plan d'Occupation des Sols (POS)	Zoétéélé ville	POS réceptionné				/	BIP	40 000 000	40 000 000
		169. Aménagement d'espaces verts avec bancs publics	Zoétéélé ville	Espaces aménagés				5 000 000	/	5 000 000	5 000 000
		170. <del>Elaboration</del> Elaboration du plan d'assainissement	Zoétéélé ville	Plan d'assainissement réceptionné				/	BIP	30 000 000	30 000 000
X.	TOURISME	171. Aménagement d'un site	Atok Koumou	Site aménagé				/	DGD	25 000 000	25 000 000
		172. Réhabilitation du monument de l'éléphant	Zoétéélé ville	Monument réhabilité				500 000	/	/	500 000
		173. Aménagement du lac municipal	Quartier Lac	Lac aménagé					MINEPIA/MINEPAT	45 000 000	45 000 000
XI.	MINATD	174. Construction de l'Hôtel de ville (1 <sup>ère</sup> phase)	Zoetele Zoétéélé ville	1 <sup>ère</sup> phase achevée et réceptionnée				/	BIP	220 000 000	220 000 000
		175. Construction de l'Hôtel de ville (2 <sup>ème</sup> phase)	Zoetele Zoétéélé ville	2 <sup>ème</sup> phase achevée et réceptionnée				/	FEICOM	263 000 000	301 000 000

PLAN COMMUNAL DE DEVELOPPEMENT DE ZOETELE

N°	SECTEUR	Intitulé du projet	Localisation	Indicateurs de résultats	Période			RESSOURCES FINANCIERES			Coût Total
					2015	2016	2017	Part Commune	Autres contributions		
									Partenaire	Montant	
		176. Construction de l'Hôtel de ville (3 <sup>EME</sup> phase) + équipement, clôture et espaces verts	ZoeteteZoétéle ville	3 <sup>eme</sup> phase achevée et réceptionnée				/	MINEPAT	249 000 000	249 000 000
XII.	MINPROFF	177. Achat de petits matériels et fiches techniques	CPFF d'Otetek	PV				/	BIP	554 000	554 000
		178. Achat de fournitures	CPFF d'Otetek	PV				/	BIP	552 200	552 200
		179. Prise en charge des enseignants	CPFF d'Otetek	PV				/	BIP	2 160 000	2 160 000
XIII.	MIN MID	180. Exploitation de la carrière de pierre de Fibot	Fibot : Zoétéle Afan	Exploitation engagée				50 000 000	En cours de négociation	/	50 000 000
XIV.	COMMERCE	181. <del>Construction</del> Construction d'un hangar de marché <del>periodique</del> periodique	Nkoumadjap II	Hangar construit et réceptionné				/	FEICOM	20 000 000	20 000 000
		182. Construction d'un immeuble à usage commercial	Plateau centre	Immeuble construit et disponible				10 000 000	/	/	10 000 000
		183. Construction d'un magasin de stockage	Zoétéle ville	Magasin de stockage disponible				1 300 000	PNDP	11 700 000	13 000 000
		184. <del>Construction</del> Construction d'un hangar de marché <del>periodique</del> periodique	Meyila	Hangar construit et réceptionné				/	FEICOM	20 000 000	20 000 000
	MINEP DED	185. <del>Equiper</del> Equiper la ville de 7 bacs à ordures	Zoétéle ville	Bacs mis en service				2 000 000	/	/	2 000 000
		186. Aménagement des jardins	Zoétéle ville	Jardins aménagés				/	FEICOM	65 440 000	65 440 000
<b>TOTAL CDMT</b>										<b>4 034 770 134</b>	

**VI.2-CADRE SOMMAIRE DE GESTION ENVIRONNEMENTALE DU CDMT**

**VI.2.1- Cadre sommaire de gestion environnementale du CDMT**

Tableau 51 : Cadre sommaire de gestion socio-environnementale du CDMT

Nature des projets	Impacts socio-environnementaux négatifs potentiels	Mesures socio-environnementales d'atténuation	Impacts socio-environnementaux positifs potentiels	Mesures socio-environnementales d'optimisation
Construction des puits et forages équipés d'une PMH	-Destruction de la flore et pollution du sol -Risques de conflits sur la gestion des points d'eau	-réaliser les ouvrages dans le respect du rapport des EIE -obtenir systématiquement les actes de donation des terrains où seront implantés les ouvrages ; -instituer et capaciter les COGES	-Accès à l'eau potable ; -Réduction des maladies hydriques.	-Création des COGES ; -sensibiliser les populations sur l'entretien et la maintenance des ouvrages ainsi que sur les mesures d'hygiène
Construction d'une aire d'abattage dans l'espace urbain	<b>Pollution de l'air :</b> Poussière, nuisance olfactive, gaz d'échappement des véhicules et moteurs. Risque de présence de gaz toxiques de genre COX et NOX  <b>Pollution du sol :</b> Recrudescence des déchets ménagers  -Nuisance sonore lors de l'exécution des travaux -Risques d'accidents pendant les travaux	- L'utilisation d'un ciment bien conditionné,  - La couverture des bennes de transport de sable avec des baches étanches, la fourniture des EPI (Equipements de Protection Individuelle) aux ouvriers exposé ; cache-nez, casques, tenues, chaussures de sécurité, protection auditive contre le bruit ;  - L'implantation des panneaux de limitation des vitesses à 30 ou 20 km/h ; l'arrosage régulier du site est recommandé à l'effet de réduire la montée des poussières  - Le déversement du béton au sol n'est pas conseillé	-Création d'emplois momentanés pour les travailleurs locaux en chômage	-Des emplois seront créés pendant et après les travaux de construction
		Accroissement des recettes fiscales	- Veiller au suivi de la bonne gestion des recettes fiscales	
		Accroissement de la quantité des produits pétroliers dans le secteur (Gasoil, super, pétrole, gaz domestique)	- Veiller au respect des délais et des procédures de livraison  -Veiller au respect des normes et qualité	

Code de champ modifié

PLAN COMMUNAL DE DEVELOPPEMENT DE ZOETELE

Nature des projets	Impacts socio-environnementaux négatifs potentiels	Mesures socio-environnementales d'atténuation	Impacts socio-environnementaux positifs potentiels	Mesures socio-environnementales d'optimisation
		<ul style="list-style-type: none"> <li>- La surveillance rigoureuse liée à la gestion de la peinture ainsi que les pots vides doit être observée</li> <li>- la vidange des fosses septique et des puisards doit faire l'objet d'un suivi régulier</li> <li>- l'installation des capteurs et des détecteurs de fumée</li> <li>- Adopter une bonne <del>poitique</del>politique de gestion des déchets</li> <li>-Sensibiliser le personnel et les conducteurs au respect des mesures de sécurité et d'hygiène au travail</li> <li>- La fourniture des EPI (<del>Equipements</del>Equipements de Protection Individuelle) aux ouvriers exposés ; cache-nez, casques, tenues, chaussures de sécurité, protection auditive contre le bruit ;</li> <li>-L'implantation des panneaux de limitation des vitesses à 30 ou 20 km/h.</li> </ul>	<p>Modification du paysage et amélioration des conditions d'urbanisation et d'assainissement de la Zone</p>	
Construction de blocs administratifs, maternels , latrines, de salles de classe, logements d'astreinte	<ul style="list-style-type: none"> <li>- Pollution des sols pendant et après les travaux</li> <li>-Risque d'accident de travail ou autres formes pendant les travaux</li> </ul>	<ul style="list-style-type: none"> <li>-Informer ceux qui seront chargés de la réalisation des travaux sur les mesures à prendre pour éviter de polluer le sol et l'eau</li> <li>-Port des équipements de sécurité par les ouvriers pendant les travaux</li> </ul>	Amélioration du cadre de travail pour les enseignants et du cadre scolaire pour les élèves	Créer des salles de classe en fonction de l'effectif des élèves en suivant les normes gouvernementales
Travaux de <del>cantonage</del> cantonage	<ul style="list-style-type: none"> <li>-Destruction de la flore environnante</li> <li>-Risques d'accidents, de morsures, et blessures pendant les travaux</li> </ul>	<ul style="list-style-type: none"> <li>-Planter des arbres à une distance raisonnable des routes</li> <li>- Doter les travailleurs d'équipements de sécurité</li> </ul>	Propreté le long des routes Création d'emplois momentanés pour les travailleurs locaux en chômage avec les travaux effectués en HIMO	Ces arbres seront le début d'une vaste campagne de reboisement de la commune le long des routes avec des espèces variées <del>Régulariser</del> Régulariser ces travaux de <del>cantonage</del> cantonage

PLAN COMMUNAL DE DEVELOPPEMENT DE ZOETELE

Nature des projets	Impacts socio-environnementaux négatifs potentiels	Mesures socio-environnementales d'atténuation	Impacts socio-environnementaux positifs potentiels	Mesures socio-environnementales d'optimisation
Construction d'une aire de stationnement pour gros porteurs	<del>Emergence</del> Emergence de déchets ménagers et autres déchets chimiques Elevation des risques d'accident	Prévoir des bacs à ordures, poubelles et un mode d'évacuation des déchets Prévoir des panneaux de signalisation	Création d'activités génératrices de revenus pour les populations	Amélioration des conditions de vie
Ouverture des routes	Destruction de la végétation Risques d'accidents, de morsures, et blessures pendant les travaux	Doter les travailleurs d'équipements de sécurité	Déplacement facilite des populations locales	Amélioration des conditions de vie des populations locales
Gravillonnage de 40 km de l'espace urbain	Pollution du sol et de l'air pendant les travaux Risques d'accidents pendant les travaux	Doter les travailleurs d'équipements de sécurité	Déplacement facilite des populations locales	Amélioration des conditions de vie des populations locales



PLAN COMMUNAL DE DEVELOPPEMENT DE ZOETELE

VI.2.2-Plan sommaire de gestion environnementale

Tableau 52 : Plan sommaire de gestion environnementale

Code de champ modifié

MP CONCERNES	IMPACTS POTENTIELS	MESURES D'ATTENUATION	ACTEURS DE MISE EN ŒUVRE	PERIODE	ACTEURS DE SUIVI	COUT
Construction des puits et forages équipés d'une PMH	-Destruction de la flore et pollution du sol -Risques de conflits sur la gestion des points d'eau	-réaliser les ouvrages dans le respect du rapport des EIE -obtenir systématiquement les actes de donation des terrains où seront implantés les ouvrages ; -instituer et capaciter les COGES.	Société ou entreprise, contractante du marché	De 2015 à 2017	Commune/sectoriel du MINEE	PM
Construction d'une aire d'abattage dans l'espace urbain	-Risque d'accident de travail ou autres formes d'accidents pendant les travaux -Nuisance sonore lors de l'exécution des travaux -Risques d'accidents pendant les travaux	-Doter tous les travailleurs d'équipement de sécurité	Société ou entreprise, contractante du marché	De 2015 à 2017	Commune/sectoriel du MINEPIA	PM
Construction de blocs administratifs, maternels, latrines, de salles de classe, logements d'astreinte	-Risque d'accident de travail ou autres formes pendant les travaux - pollution des sols pendant et après les travaux	-Port des équipements de sécurité par les ouvriers pendant les travaux - Informer ceux qui seront chargés de la réalisation des travaux sur les mesures à prendre pour éviter de polluer le sol et l'eau	Société ou entreprise, contractante du marché	De 2015 à 2017	Commune/sectoriels	PM
Travaux de <u>cantonage</u>	-Destruction de la flore environnante -Risques d'accidents, de morsures, et blessures pendant les travaux	-Informé ceux qui seront chargés de la réalisation des travaux sur les mesures à prendre pour éviter de polluer le sol et l'eau -Doter les travailleurs d'équipements de sécurité	Société contractante du marché	Nov 2015 à Fev 2018	Commune/sectoriel du MINTP	PM

PLAN COMMUNAL DE DEVELOPPEMENT DE ZOETELE

MP CONCERNES	IMPACTS POTENTIELS	MESURES D'ATTENUATION	ACTEURS DE MISE EN ŒUVRE	PERIODE	ACTEURS DE SUIVI	COUT
Construction d'une aire de stationnement pour gros porteurs	- <del>E</del> lévationÉlévation des risques d'accident - <del>E</del> mergenceÉmergence de déchets ménagers, industriels, hospitaliers etc.	-Prévoir des panneaux de signalisation ; -Prévoir des bacs à ordures ; -Améliorer le mode de gestion des ordures	Mairie/Société contractante du marché	De 2015 à 2017	Commune/sectoriel du MINTP/ MINT	PM
Ouverture des routes	-Risques d'accidents, de morsures, et blessures pendant les travaux -Destruction de la végétation	Doter les travailleurs d'équipements de sécurité	Société contractante du marché	De 2015 à 2017	Commune	PM
Gravillonnage de 40 km de l'espace urbain	Pollution du sol et de l'air pendant les travaux - Risques d'accidents pendant les travaux	Doter les travailleurs d'équipements de sécurité	Commune	De 2015 à 2017	Société contractante du marché	PM

**VI.3-PLAN D'INVESTISSEMENT ANNUEL (PIA)**

**VI.3.1-Ressources mobilisables et échéances**

Tableau 53 : Synthèse des ressources mobilisées en 2015

Sources de financement		Montants (2015)
FEICOM		426 500 000
COMMUNES	CAC	75 005 071
	Ressources propres	35 539 598
BIP		388 287 017
Dotation Générale de la Décentralisation (DGD)		25 000 000
PIP		374 000 000
PNDP		11 700 000
TOTAL		1 336 031 686

Code de champ modifié

PLAN COMMUNAL DE DEVELOPPEMENT DE ZOETELE

VI.3.2- Programmation annuelle des projets prioritaires (Première année : 2015)

Tableau 54 : Programmation annuelle des projets prioritaires

Secteurs N°	secteurs	N° Projets	Intitulé du Projet	Lieu d'implantation	Coût (FCFA)	Source de financement		
						Commune	Partenaires	
							Dénomination	Montant
1	Education de base	1.	Construction d'un bloc de 2 salles de classe	<del>Ecole</del> École Publique d'Awout	19 000 000	/	BIP	19 000 000
		2.	<del>Equipement</del> Equipement du bloc en tables-bancs	<del>Ecole</del> École Publique d'Awout	1 800 000	/	BIP	1 800 000
		3.	Dotation de 600 table-bancs	40 EP de Nkolbang, 30 EP de Kondemeyos, 60 EP de Fibot, 60 EP de Nkokas, 40 EP de Zoétéle village II, 30 EP Ngomedjap, 25 EP de Meba, 50 EP de Nsalzok, 90 EP de Ngougoumou II, 30 EP de Woabete, Lycée technique de Zoétéle : 150	18 000 000	/	FEICOM	18 000 000
		4.	<del>Equipement</del> Equipement du bloc en bureau enseignant	<del>Ecole</del> École Publique d'Awout	250 000	/	BIP	250 000
		5.	<del>Equipement</del> Equipement du bloc administratif	<del>Ecole</del> École Publique de Woabete	2 000 000	/	BIP	2 000 000
		6.	Construction et équipement d'un bloc maternel	Nkolfong	28 000 000	/	MINEPAT	28 000 000
		7.	Construction et équipement d'un bloc maternel	Meyila	25 000 000	/	FEICOM	25 000 000
		8.	Construction et équipement d'un bloc maternel	Meyiboto	25 000 000	/	FEICOM	25 000 000
		9.	Construction et équipement d'un bloc maternel	Zoétéle ville	25 000 000	/	FEICOM	25 000 000
		10.	Construction et équipement d'un bloc maternel	Nkolfong	28 000 000	/	BIP	28 000 000
		11.	Construction et équipement d'un bloc de 4 salles de classe	<del>Ecole</del> École Publique de Fibot	53 000 000	/	BIP	53 000 000
		12.	Construction et équipement d'un bloc de 4 salles de classe	<del>Ecole</del> École Publique de Ngougoumou II	53 000 000	/	BIP	53 000 000
		13.	Construction d'un bloc de 2 salles de classe	EP de Nkolmekom	19 000 000	/	FEICOM	19 000 000

Code de champ modifié

PLAN COMMUNAL DE DEVELOPPEMENT DE ZOETELE

Secteurs	N° secteurs	N° Projets	Intitulé du Projet	Lieu d'implantation	Coût (FCFA)	Source de financement		
						Commune	Partenaires	
							Dénomination	Montant
2		14.	Construction de 2 blocs de 2 salles de classe	EP Groupe II de <del>Zoetele</del> Zoétélé ville	38 000 000	/	FEICOM	38 000 000
		15.	Prise en charge des enseignants	<del>A</del> À déterminer	1 000 000	/	BIP	1 000 000
	Agriculture et développement rural	16.	Construction d'un forage équipé d'une PMH	Awout	8 000 000	/	BIP	8 000 000
		17.	Construction d'un forage équipé d'une PMH	Ngougoumou I	8 000 000	/	BIP	8 000 000
		18.	Création de 300 ha de champs de Mais	Nkolbang, Kondemeyos, Messam, Nkolassok, Ngomedjap, Abangok, Nnemeyong, Messok, Otetek, Enamengal, Oveng	25 000 000	25 000 000	/	/
		19.	Création de 200 ha de manioc	Minkoumou, Zoétélé village I, Zoétélé village II, <del>Nkoumadjap</del> II, <del>Nkoumadjap</del> I, Oveng Mvog Zang, <del>Ngomedjap</del> , <del>Ebamina</del> <del>Ngomedjap</del> , <del>Ebamina</del> I, Ebamina II, Bindoumba, Biyan, Essa, Abangok, Kondebilong, Nnemeyong, Messok, Otetek, Ngolbang, Etoto, Meba	17 500 000	17 500 000	/	/
		20.	Mise en place de 500 000 plants de cacaoyer	Toute la Commune	7 000 000	7 000 000	/	/
21.	Construction d'un forage équipé d'une PMH	Ngougoumou I	8 000 000	/	BIP	8 000 000		
3	<del>Elevage</del> Élevage	22.	Construction d'une aire d'abattage	Zoétélé ville	15 000 000	/	BIP	15 000 000
4	<del>Energie</del> Énergie	23.	<del>Électrification</del> Électrification rurale	Mfouladja-Essa (1 <sup>ère</sup> partie)	75 000 000	/	BIP	75 000 000
		24.	Extension d'une bretelle MT triphasée	Fibot	16 999 117	/	BIP	16 999 117
5	Eau	25.	Construction d'un puits équipé d'une PMH	Engoutouk <i>Okode</i>	7 000 000	/	BIP	7 000 000
		26.	Construction d'un puits équipé d'une PMH	Enamengal <i>Chefferie</i>	7 000 000	/	BIP	7 000 000

PLAN COMMUNAL DE DEVELOPPEMENT DE ZOETELE

Secteurs	N° secteurs	N° Projets	Intitulé du Projet	Lieu d'implantation	Coût (FCFA)	Source de financement		
						Commune	Partenaires	
							Dénomination	Montant
		27.	Construction d'un puits équipé d'une PMH	Meyila Ting	7 000 000	/	BIP	7 000 000
		28.	Construction d'un puits équipé d'une PMH	Etoto Chefferie	7 000 000	/	BIP	7 000 000
		29.	Construction d'un puits équipé d'une PMH	Otetek Chefferie	7 000 000	/	BIP	7 000 000
		30.	Construction d'un puits équipé d'une PMH	Ebamina II Bilon	7 000 000	/	BIP	7 000 000
		31.	Construction d'un puits équipé d'une PMH	Nkolfong Plateau	7 000 000	/	BIP	7 000 000
		32.	Construction d'un puits équipé d'une PMH	Nkizok Chefferie	7 000 000	/	BIP	7 000 000
		33.	Construction d'un puits équipé d'une PMH	Nsimi CETIC	7 000 000	/	BIP	7 000 000
		34.	Construction d'un puits équipé d'une PMH	Mengbwa Mfouladja	7 000 000	/	BIP	7 000 000
		35.	Construction d'un puits équipé d'une PMH	Awout Essi-Ayo	7 000 000	/	BIP	7 000 000
		36.	Construction d'un puits équipé d'une PMH	Akok <del>Ecole</del> École Publique	7 000 000	/	BIP	7 000 000
		37.	Construction d'un puits équipé d'une PMH	Mvoutessi I Mbama	7 000 000	/	BIP	7 000 000
		38.	Construction d'un puits équipé d'une PMH	Ngomedjap EP de Ngomedjap	7 000 000	/	BIP	7 000 000
		39.	Construction d'un puits équipé d'une PMH	Mekak Ekombite	7 000 000	/	BIP	7 000 000
		40.	Construction d'un puits équipé d'une PMH	Ngougoumou II Meka	7 000 000	/	BIP	7 000 000
		41.	Construction d'un puits équipé d'une PMH	Meba Mveng	7 000 000	/	BIP	7 000 000
		42.	Construction d'un puits équipé d'une PMH	Ndele <del>Ecole</del> École Publique	7 000 000	/	BIP	7 000 000
		43.	Construction d'un puits équipé d'une PMH	Messok Mvog-Ekono	7 000 000	/	BIP	7 000 000
		44.	Construction d'un puits équipé d'une PMH	Ekombité	7 000 000	/	BIP	7 000 000
		45.	Construction d'un puits équipé d'une PMH	Fibot Chefferie	7 000 000	/	BIP	7 000 000
		46.	Construction d'un puits équipé d'une PMH	Meyiboto	7 000 000	/	BIP	7 000 000
		47.	Construction d'un puits équipé d'une PMH	Nnemeyong Obe-Nselek	7 000 000	/	BIP	7 000 000
		48.	Construction d'un puits équipé d'une PMH	Espace urbain	7 000 000	/	BIP	7 000 000
		49.	Construction d'un puits équipé d'une PMH	Espace urbain	7 000 000	/	BIP	7 000 000
		50.	Construction d'un forage équipé d'une PMH	Zoétéle Village II Assa	7 000 000	/	FEICOM	7 000 000
		51.	Construction d'un forage équipé d'une PMH	Minkoumou	7 000 000	/	FEICOM	7 000 000
		52.	Construction d'un forage équipé d'une PMH	Meyila Nyabibete	7 000 000	/	FEICOM	7 000 000
		53.	Construction d'un forage équipé d'une PMH	Biboulemam Chefferie	7 000 000	/	FEICOM	7 000 000

PLAN COMMUNAL DE DEVELOPPEMENT DE ZOETELE

Secteurs	N° secteurs	N° Projets	Intitulé du Projet	Lieu d'implantation	Coût (FCFA)	Source de financement		
						Commune	Partenaires	
							Dénomination	Montant
		54.	Construction d'un forage équipé d'une PMH	Meyiboto	7 000 000	/	FEICOM	7 000 000
		55.	Construction d'un forage équipé d'une PMH	Olounou Chefferie	7 000 000	/	FEICOM	7 000 000
		56.	Construction d'un forage équipé d'une PMH	Nkilzok <i>Nkolkas</i>	7 000 000	/	FEICOM	7 000 000
		57.	Construction d'un forage équipé d'une PMH	Nkolfiti <i>EP de Nkolfiti</i>	7 000 000	/	FEICOM	7 000 000
		58.	Construction d'un forage équipé d'une PMH	Essa <i>Chefferie</i>	7 000 000	/	FEICOM	7 000 000
		59.	Construction d'un forage équipé d'une PMH	Fibot <i>Ndangueng</i>	7 000 000	/	FEICOM	7 000 000
		60.	Construction d'un forage équipé d'une PMH	Zoétéle village I <i>Carrefour</i>	7 000 000	/	FEICOM	7 000 000
		61.	Construction d'un forage équipé d'une PMH	Yem-Yemfeck <i>EP de Nkolmekom</i>	7 000 000	/	FEICOM	7 000 000
		62.	Construction d'un forage équipé d'une PMH	Mbedoumou <i>EP de Mbedoumou</i>	7 000 000	/	FEICOM	7 000 000
		63.	Construction d'un forage équipé d'une PMH	Melomebae Chefferie	7 000 000	/	FEICOM	7 000 000
		64.	Construction d'un forage équipé d'une PMH	Woabete <i>EP de Woabete</i>	7 000 000	/	FEICOM	7 000 000
		65.	Construction d'un forage équipé d'une PMH	Ngougoumou II <i>EP de Ngougoumou</i>	7 000 000	/	FEICOM	7 000 000
		66.	Construction d'un forage équipé d'une PMH	Nkolfong <i>Adoum</i>	7 000 000	/	FEICOM	7 000 000
		67.	Construction d'un forage équipé d'une PMH	Fibot <i>Centre administratif</i>	7 000 000	/	FEICOM	7 000 000
		68.	Construction d'un forage équipé d'une PMH	Centre Urbain	7 000 000	/	FEICOM	7 000 000
		69.	Construction d'un forage équipé d'une PMH	Nkoumadjap III <i>Carrefour</i>	7 000 000	/	FEICOM	7 000 000
		70.	Réhabilitation d'un puits	Otetek (Quartier Mbama)	500 000	500 000	/	/
		71.	Réhabilitation d'un puits	Meyiboto (Puits de la chapelle)	500 000	500 000	/	/
		72.	Réhabilitation d'un puits	Adjap-Si chefferie	500 000	500 000	/	/
		73.	Réhabilitation d'un puits	Oveng Mvog-Zang (Quartier Long-Si)	500 000	500 000	/	/
		74.	Réhabilitation d'un puits	Mekak (Quartier Ayene)	500 000	500 000	/	/
		75.	Réhabilitation d'un puits	Zoétéle village II (Puits construit par le PNDP)	500 000	500 000	/	/
		76.	Aménagement de 2 sources d'eau potable	Awout	500 000	/	PIP	500 000
		77.	Aménagement de 2 sources d'eau potable	Bibé	500 000	/	PIP	500 000
		78.	Aménagement de 3 sources d'eau potable	Akok	500 000	/	PIP	500 000
		79.	Aménagement de 3 sources d'eau potable	Messam	500 000	/	PIP	500 000

Mis en forme: Français(France)

Mis en forme: Français(France)

Mis en forme: Français(France)

Mis en forme: Français(France)

Mis en forme: Français(France)

PLAN COMMUNAL DE DEVELOPPEMENT DE ZOETELE

Secteurs	N° secteurs	N° Projets	Intitulé du Projet	Lieu d'implantation	Coût (FCFA)	Source de financement		
						Commune	Partenaires	
							Dénomination	Montant
		80.	Aménagement de 4 sources d'eau potable	▲ Abangok	500 000	/	PIP	500 000
		81.	Aménagement de 2 sources d'eau potable	▲ Ngoban	500 000	/	PIP	500 000
		82.	Aménagement de 3 sources d'eau potable	▲ Nkolbang	500 000	/	PIP	500 000
		83.	Aménagement de 3 sources d'eau potable	▲ Olounou	500 000	/	PIP	500 000
		84.	Aménagement de 4 sources d'eau potable	▲ Nkoumadjap III	500 000	/	PIP	500 000
		85.	Aménagement de 2 sources d'eau potable	▲ Enamgal	500 000	/	PIP	500 000
		86.	Aménagement d'une source d'eau potable	▲ Ebamina I	500 000	/	PIP	500 000
		87.	Aménagement d'une source d'eau potable	▲ Ebamina II	500 000	/	PIP	500 000
		88.	Aménagement de 2 sources d'eau potable	▲ Mvoutessi I	500 000	/	PIP	500 000
		89.	Aménagement de 2 sources d'eau potable	▲ Mvoutessi II	500 000	/	PIP	500 000
		90.	Aménagement de 3 sources d'eau potable	▲ Zoétéélé Village II	500 000	/	PIP	500 000
		91.	Aménagement de 2 sources d'eau potable	▲ Messam-Effot	500 000	/	PIP	500 000
		92.	Réhabilitation de 6 puits	▲ Nkilzok	3 000 000	/	PIP	3 000 000
		93.	Réhabilitation de 6 puits	▲ Engoutouk	3 000 000	/	PIP	3 000 000
		94.	Réhabilitation de 4 puits	▲ Ndéle	2 000 000	/	PIP	2 000 000
		95.	Réhabilitation de 6 puits	▲ Yem	3 000 000	/	PIP	3 000 000
		96.	Réhabilitation de 6 puits	▲ Nnemeyong	3 000 000	/	PIP	3 000 000
		97.	Réhabilitation de 7 puits	▲ Essa	3 500 000	/	PIP	3 500 000
		98.	Réhabilitation de 4 puits	▲ Ngougoumou II	2 000 000	/	PIP	2 000 000

Mis en forme: Français(F rance)

Mis en forme: Français(F rance)

Mis en forme: Français(F rance)

Mis en forme: Français(F rance)

Mis en forme: Français(F rance)

Mis en forme: Français(F rance)

Mis en forme: Français(F rance)

Mis en forme: Français(F rance)

Mis en forme: Français(F rance)

Mis en forme: Français(F rance)

Mis en forme: Français(F rance)

Mis en forme: Français(F rance)

Mis en forme: Français(F rance)

Mis en forme: Français(F rance)

Mis en forme: Français(F rance)

Mis en forme: Français(F rance)

Mis en forme: Français(F rance)

Mis en forme: Français(F rance)

Mis en forme: Français(F rance)



PLAN COMMUNAL DE DEVELOPPEMENT DE ZOETELE

Secteurs	N° secteurs	N° Projets	Intitulé du Projet	Lieu d'implantation	Coût (FCFA)	Source de financement		
						Commune	Partenaires	
							Dénomination	Montant
		99.	Réhabilitation de 6 puits	Nkolmekom	3 000 000	/	PIP	3 000 000
		100.	Réhabilitation de 6 puits	Meyila	3 000 000	/	PIP	3 000 000
		101.	Construction de 2 puits équipé d'une PMH	Biboulemam	5 000 000	/	PIP	5 000 000
		102.	Construction de 4 puits équipé d'une PMH	Biyen	5 000 000	/	PIP	5 000 000
		103.	Construction de 2 puits équipé d'une PMH	Adjap	5 000 000	/	PIP	5 000 000
		104.	Construction de 4 puits équipé d'une PMH	Elang	5 000 000	/	PIP	5 000 000
		105.	Construction de 3 puits équipé d'une PMH	Fibot	5 000 000	/	PIP	5 000 000
		106.	Construction de 2 puits équipé d'une PMH	Enyen	5 000 000	/	PIP	5 000 000
		107.	Construction de 3 puits équipé d'une PMH	Woabete	5 000 000	/	PIP	5 000 000
		108.	Construction de 2 puits équipé d'une PMH	Nkolassock	5 000 000	/	PIP	5 000 000
		109.	Construction de 4 puits équipé d'une PMH	Oveng	5 000 000	/	PIP	5 000 000
		110.	Construction de 3 puits équipé d'une PMH	Bidoumba	5 000 000	/	PIP	5 000 000
		111.	Construction de 4 puits équipé d'une PMH	Ekombite	5 000 000	/	PIP	5 000 000
		112.	Construction de 4 puits équipé d'une PMH	Meyiboto	5 000 000	/	PIP	5 000 000
		113.	Construction de 4 puits équipé d'une PMH	Nsimi	5 000 000	/	PIP	5 000 000
		114.	Construction de 3 puits équipé d'une PMH	Mfouladja	5 000 000	/	PIP	5 000 000
		115.	Construction de 3 puits équipé d'une PMH	Mengbwa	5 000 000	/	PIP	5 000 000
		116.	Construction de 2 puits équipé d'une PMH	Nkoumadjap	5 000 000	/	PIP	5 000 000
		117.	Construction de 3 puits équipé d'une PMH	Nkolfont	5 000 000	/	PIP	5 000 000

Mis en forme: Français(F rance)

Mis en forme: Français(F rance)

Mis en forme: Français(F rance)

Mis en forme: Français(F rance)

Mis en forme: Français(F rance)

Mis en forme: Français(F rance)

Mis en forme: Français(F rance)

Mis en forme: Français(F rance)

Mis en forme: Français(F rance)

Mis en forme: Français(F rance)

Mis en forme: Français(F rance)

Mis en forme: Français(F rance)

Mis en forme: Français(F rance)

Mis en forme: Français(F rance)

Mis en forme: Français(F rance)

Mis en forme: Français(F rance)

Mis en forme: Français(F rance)

Mis en forme: Français(F rance)

Mis en forme: Français(F rance)

PLAN COMMUNAL DE DEVELOPPEMENT DE ZOETELE

Secteurs	N° secteurs	N° Projets	Intitulé du Projet	Lieu d'implantation	Coût (FCFA)	Source de financement		
						Commune	Partenaires	
							Dénomination	Montant
		118.	Construction de 2 puits équipé d'une PMH	Meba	5 000 000	/	PIP	5 000 000
		119.	Construction de 4 puits équipé d'une PMH	Ngomedjap	5 000 000	/	PIP	5 000 000
		120.	Construction de 2 puits équipé d'une PMH	Messok	5 000 000	/	PIP	5 000 000
		121.	Construction de 3 puits équipé d'une PMH	Mekak	5 000 000	/	PIP	5 000 000
		122.	Construction de 2 puits équipé d'une PMH	Nkolfiti	5 000 000	/	PIP	5 000 000
		123.	Construction de 4 puits équipé d'une PMH	Ngougoumou I	5 000 000	/	PIP	5 000 000
6	Energie	124.	Réhabilitation du réseau électrique	Meyila-Elang-Biyan	60 000 000	/	FEICOM	60 000 000
		125.	Assainissement du réseau électrique	Zoétéle ville	5 000 000	5 000 000	/	/
		126.	Electrification rurale	Mfouladja-Essa (1 <sup>er</sup> partie)	75 000 000	/	BIP	75 000 000
		127.	Extension d'une bretelle MT triphasée	Fibot	60 000 000	/	FEICOM	60 000 000
6	Travaux Publics	128.	Entretien routier	Bibae-Mvoutessi 12 km	27 777 700	/	BIP	27 777 700
		129.	Réhabilitation de 55 km de route	Atok Koumou	55 000 000	/	BIP	55 000 000
		130.	Réhabilitation de 13 km de route	Bibaé- Awout- Bibey- Akok- Mvoutessi II	13 000 000	/	BIP	13 000 000
		131.	Réhabilitation de la route	Axe Ngolbang Zoétéle	78 000 000	/	BIP	78 000 000
		132.	Réhabilitation de 3 ponts	Sur l'axe carrefour Meyiboto-Bidoumba	15 000 000	/	FEICOM	15 000 000
7	MINH DU	133.	Elaboration d'un Plan d'Occupation des Sols (POS)	Zoétéle ville	40 000 000	/	BIP	40 000 000
		134.	Elaboration du plan d'assainissement	Zoétéle ville	30 000 000	/	BIP	30 000 000
		135.	Aménagement d'espaces verts avec bancs publics	Zoétéle ville	5 000 000	5 000 000	/	/
8	MIN PM	136.	Appui financier à l'association AVENIR	Zoétéle ville	2 000 000	/	BIP	2 000 000
		137.	Appui financier à l'association OTABE NDI	Otekek	2 000 000	/	BIP	2 000 000

Mis en forme: Français(France)

Mis en forme: Français(France)

Mis en forme: Français(France)

Mis en forme: Français(France)

Mis en forme: Français(France)

Mis en forme: Français(France)

PLAN COMMUNAL DE DEVELOPPEMENT DE ZOETELE

Secteurs	N° secteurs	N° Projets	Intitulé du Projet	Lieu d'implantation	Coût (FCFA)	Source de financement		
						Commune	Partenaires	
							Dénomination	Montant
		138.	Informatisation du d'enregistrement des artisans	Zoétéélé ville	1 000 000	/	BIP	1 000 000
		139.	Appui financier au GIC ASSO	Zoétéélé ville	6 000 000	/	DGD	6 000 000
9	SANTE	140.	<del>Equipement</del> Equipement en bloc d'accouchement	CSI de Ndele	8 000 000	/	BIP	8 000 000
		141.	<del>Equipement</del> Equipement en bloc d'accouchement	CSI de Fibot	8 000 000	/	BIP	8 000 000
		142.	<del>Equipement</del> Equipement en bloc d'accouchement	CSI de Nkolfong	8 000 000	/	BIP	8 000 000
		143.	Construction d'un logement d'astreinte pour médecin	CSI d'Engoutouk	35 000 000	/	BIP	35 000 000
		10	Tourisme	144.	Aménagement d'un site	Atok koumou	25 000 000	/
11	MINATD	145.	Construction de l'Hôtel de ville (1 <sup>ère</sup> phase)	Zoétéélé ville	220 000 000	/	FEICOM	220 000 000
12	MINPROFF	146.	Achat de petits matériels et fiches techniques	CPFF d'Otetek	554 000	/	BIP	554 000
		147.	Achat de fournitures	CPFF d'Otetek	552 200	/	BIP	552 200
		148.	Prise en charge des enseignants	CPFF d'Otetek	2 160 000	/	BIP	2 160 000
13	Commerce	149.	Construction d'un immeuble à usage commercial	Plateau centre	10 000 000	10 000 000	/	/
		150.	Construction d'un magasin de stockage	Zoétéélé ville	13 000 000	1 300 000	PNDP	11 700 000
14	MINEPDED	151.	<del>Equiper</del> Equiper la ville de 7 bacs à ordures	Zoétéélé ville	2 000 000	2 000 000	/	/
<b>TOTAL</b>					<b>942 093 017</b>			

PLAN COMMUNAL DE DEVELOPPEMENT DE ZOETELE

VI.3.3-Plan opérationnel en faveur des populations vulnérables

Tableau 55 : Plan opérationnel en faveur des populations vulnérables

N°	Activités	Indicateurs de résultats	Mois												Responsables	Sources de financement	Coût	
			J	F	M	A	M	J	J	A	S	O	N	D				
1	Recensement des populations vulnérables	Personnes vulnérables recensées														MINAS/Centre social/Commune	MINAS	300 000
2	Don de cannes, de fauteuils roulants et équipements aux personnes handicapées	Nombre de personnes handicapées ayant reçu un équipement														MINAS/Centre social/Commune	MINAS	200 000
3	Aide à la création des AGR															MINAS/Commune	MINAS/Partenaires	300000
<b>TOTAL</b>																		<b>800 000</b>

Code de champ modifié

VI.4-PLAN DE PASSATION DES MARCHES DU PIA

Tableau 56 : Plan de passation des marchés du PIA

Désignation	Responsable	Méthode de sélection	Montant	Préparation (Termes de Référence, DAO, DP)	Consultation, Avis d'Appel d'Offres	Évaluation technique et financière	Attribution et signature du contrat	Exécution	Réception provisoire
Construction d'un bloc de 2 salles de classe	CIPM	Appel d'Offre National Ouvert(AONO)	19 000 000	7 Mars au 15 Avril 2015	05 mai au 05 juin 2015	06 au 11 juin 2015	12 au 17 juin 2015	25 Mai au 25 Aout 2015	30 Aout 2015
Équipement du bloc administratif de l'EP de Woabete	CIPM	Appel d'Offre National Ouvert(AONO)	2 000 000	7 Mars au 15 Avril 2015	05 mai au 05 juin 2015	06 au 11 juin 2015	12 au 17 juin 2015	25 Mai au 25 Aout 2015	30 Aout 2015
Construction et équipement d'un bloc maternel de Nkolfong	CIPM	Appel d'Offre National Ouvert(AONO)	28 000 000	26 Mai au 19 Juin 2015	26 Mai au 19 Juin 2015	19 au 20 Juin 2015	7 au 14 Juillet 2015	14 Juillet au 14 Aout 2015	8 Septembre 2015

Code de champ modifié

PLAN COMMUNAL DE DEVELOPPEMENT DE ZOETELE

Désignation	Responsible	Méthode de sélection	Montant	Préparation (Termes de Référence, DAO, DP)	Consultation, Avis d'Appel d'Offres	Évaluation technique et financière	Attribution et signature du contrat	Exécution	Réception provisoire
Construction d'une aire d'abattage	CIPM	Appel d'Offre National Ouvert(AONO)	15 000 000	17 Avril au 18 Mai 2015	19 Mai au 25 Mai 2015	19 Mai au 25 Mai 2015	25 Mai 2015	25 Mai au 25 Aout 2015	8 Septembre 2015
<del>Électrification</del> Électrification rurale	CIPM	Appel d'Offre National Ouvert(AONO)	75 000 000	20 Avril au 13 Mai 2015	13 Mai 2015	13 Mai 2015	25 Mai 2015	25 Mai au 25 Aout 2015	9 Septembre 2015
Extension d'une bretelle MT triphasée à Fibot	CIPM	Appel d'Offre National Ouvert(AONO)	16 999 117	26 Mars au 19 Juin 2015	19 Juin 2015	19 Juin 2015	15 Juin 2015	15 Juin au 15 Aout 2015	3 Septembre 2015
Construction de 25 puits équipés d'une PMH	CIPM	Appel d'Offre National Ouvert(AONO)	175 000 000	26 Mai au 19 Juin 2015	19 Juin 2015	19 Juin 2015	19 Juillet 2015	19 Juillet au 19 Octobre 2015	21 Octobre 2015
Élaboration d'un Plan d'Occupation des Sols (POS)	CIPM	Appel d'Offre National <del>Restreint</del> Restreint(AONR)	40 000 000	20 Avril au 13 Mai 2015	13 Mai 2015	13 Mai 2015	25 Mai 2015	25 Mai au 25 Aout 2015	9 Septembre 2015
<del>Équipement</del> Équipement de 3 blocs d'accouchement	CIPM	Appel d'Offre National Ouvert(AONO)	8 000 000	11 Mars au 17 Avril 2015	17 Avril 2015	17 Avril 2015	23 Avril 2015	23 Avril au 23 Juin 2015	7 Juillet 2015
Construction d'un logement d'astreinte pour médecin	CIPM	Appel d'Offre National Ouvert(AONO)	35 000 000	26 Mai au 19 Juin 2015	19 Juin 2015	19 Juin 2015	17 Juillet 2015	17 Juillet au 17 Oct 2015	26 Octobre 2015

## **VII- MECANISME DE MISE EN ŒUVRE ET DE SUIVI-EVALUATION**

## PLAN COMMUNAL DE DEVELOPPEMENT DE ZOETELE

Le mécanisme de suivi-évaluation est basé sur trois notions principales qui sont : le suivi, l'évaluation et les indicateurs. Il s'agit de suivre et évaluer les différentes activités mises en œuvre dans le cadre du PCD sur la base d'indicateurs fiables et objectivement vérifiables.

### VII.1. COMPOSITION ET ATTRIBUTIONS DU COMITE DE SUIVI-EVALUATION DU PCD

#### VII.1.1- Missions/ Attributions du Comité de suivi-évaluation

Le comité de suivi-évaluation a pour rôle de s'assurer de la réalisation des objectifs du Plan Communal de Développement (PCD) et de suivre les activités du Plan d'Investissement Annuel (PIA). C'est un organe consultatif d'appui accrédité auprès de l'Exécutif Communal, pour l'orientation, le suivi et la supervision de l'exécution du PCD.

Ce comité a pour attributions de :

- S'approprier du PCD, suivre sa mise en œuvre et veiller à son actualisation ;
- S'assurer de la mise en œuvre de la programmation des activités communales
- Veiller à la programmation annuelle des activités ;
- Suivre l'évolution de la mise en œuvre des projets et apprécier les travaux réalisés ;
- Assurer la gestion, la maintenance et le renouvellement des projets ;
- Stimuler la participation de la population aux projets mis en œuvre à travers les séances de sensibilisation ;
- Contribuer à la recherche de solutions en cas de blocage ;
- Appuyer la mise en place des comités de gestion des ouvrages et veiller à leur bon fonctionnement ;
- Faire le lobbying du PCD auprès des partenaires au développement, tant au niveau local que national et international ;
- Veiller à la programmation annuelle des activités inscrites dans le PCD;
- Attirer l'attention de l'Exécutif municipal par rapport aux difficultés de mise en œuvre du PCD ;
- Faciliter les études et le contrôle de l'exécution des projets ;
- Contribuer à la réalisation du plan, par la mobilisation des ressources humaines, matérielles et financières ;
- Assurer la pérennisation des ouvrages communautaires.

#### VII.1.2- Composition du Comité de suivi

Le comité de suivi, mis en place à la suite des élections, est composé de 06 membres. Il est présenté dans le tableau ci-après :

Tableau 57 : Composition du Comité de Suivi-évaluation du PCD

N°	Nom et prénom	Poste occupé
1	NGBWA Née BIKIE Odile	Président
2	ONDOA AKONO Maurice	Vice-président
3	ELLA ABA'A Samuel	Secrétaire
4	NGBWA Brigitte	Membre

Code de champ modifié

PLAN COMMUNAL DE DEVELOPPEMENT DE ZOETELE

5	NDO'O MBITA	Membre
6	AMOUGOU MANGA Pierre Paul	Membre

### VII.1.3- Les acteurs de la mise en œuvre du PCD

Le tableau 58 présente le rôle des principaux types d'acteurs pour la mise en œuvre du PCD de la Commune de Zoétéle.

Tableau 58 : Rôle des acteurs de la mise en œuvre du suivi-évaluation

Acteurs	Activités	Echéancier
Etat	Mise en place des appuis (aides, subventions) pour les actions de la Commune	Dès l'adoption du plan et l'approbation par la tutelle (Préfet)
Exécutif communal et Conseil Municipal	-Développement d'un marketing social sur le Plan à l'endroit de tous les acteurs ; -Mise en place d'organe de suivi (Comité de suivi) ; <del>Election</del> Élection des membres du comité de suivi et leur installation ; -Arrêté communal instituant le comité de suivi ; -Promotion du Plan auprès des bailleurs et des partenaires au développement	Dès l'adoption du plan
	-Suivi de l'exécution des microprojets ; -La mobilisation des <del>contre-parties</del> contreparties ; -Assure la pérennisation des microprojets.	Dès l'adoption du plan
Services techniques déconcentrés de l'Etat (SDE)	Accompagnement de la mise en œuvre des actions spécifiques	Activité permanente
Bailleurs et partenaires	Contribution au développement communal, Financement de certaines activités prioritaires, suivi-évaluation des activités financées ou appuyées	Sur la durée du Plan en fonction des besoins
Opérateurs économiques	-Financement de certaines activités prioritaires - Incitations à soumettre des propositions de prestations de services pour certaines activités	Sur la durée du Plan en fonction des besoins
Associations et autres organisations	-Sollicitation pour contribuer au financement de certaines actions prioritaires	Sur la durée du Plan en fonction des besoins
Populations : Comité de suivi, comité de concertation, comité de Gestion	-Sollicitation pour les travaux à haute intensité de main d'œuvre, Contributions diverses ; suivi de l'exécution des microprojets ; la mobilisation des contre parties ; Assure la pérennisation des microprojets	Dès l'adoption du plan, Sur la durée du Plan en fonction des besoins

Code de champ modifié

### VII.2- INDICATEURS DE SUIVI-EVALUATION DU PIA

Les indicateurs de suivi-évaluation de la mise en œuvre du Plan annuel d'investissement de la Commune sont présentés dans le tableau 59 ci-dessous. Il présente les projets par secteur et les indicateurs de suivi-évaluation.



PLAN COMMUNAL DE DEVELOPPEMENT DE ZOETELE

Tableau 59 : Indicateurs de suivi-évaluation

Secteur	Microprojets	Indicateurs de suivi-évaluation	Niveau d'avancement physique	Niveau d'exécution budgétaire
MINADER	Construction de deux forages	Nombre d'agriculteurs encadré PV d'attribution du marché Contrat d'exécution du marché Contrat d'exécution des travaux et cahier de charges du prestataire PV de réception des ouvrages	PM	PM
	Appui aux organisations agricoles et paysannes en semences, matériels et intrants	PV de réception des semences		
MINEDUB	Construction des blocs de salles de classe	Nombre de salles de classe construites	PM	PM
	Construction de blocs administratifs	Nombre de tables banc et d'équipements reçus		
	Construction des blocs maternels	Avis d'appel à manifestation d'intérêt Contrat d'exécution des travaux et cahier de charge du prestataire PV de réception des ouvrages	PM	PM
MINESEC	<del>Equipement</del> Equipement en kits de matériels didactiques	Nombre d'établissement ayant reçue les équipements PV de réception		
MINEPIA	Construction d'une aire d'abattage	PV d'attribution du marché Aire d'abattage construit Contrat d'exécution du marché Contrat d'exécution des travaux et cahier de charges du prestataire PV de réception de l'ouvrage	PM	PM
MINPMEESA	Appui financier à l'association AVENIR	Nombre de village et population transformant les récoltes Avis d'appel à manifestation d'intérêt DAO, PV d'attribution du marché par CPM Contrat d'exécution des travaux et cahier de charges du prestataire Délais d'exécution des travaux	PM	PM
	Appui financier à l'association OTABE NDI			
	Information du d'enregistrement des artisans			
	Appui financier au GIC ASSO			
Energie <del>Energie</del>	<del>Electrification</del> Electrification rurale	Nombre de villages et de personnes raccordés au réseau électrique Avis d'appel à manifestation d'intérêt DAO, PV d'attribution du marché par CPM Contrat d'exécution des travaux et cahier de charges du prestataire Délais d'exécution des travaux	PM	PM
	Réhabilitation et assainissement du réseau électrique			
	Extension d'une bretelle MT triphasée			
Eau	Construction de 45 puits	PV d'attribution du marché Contrat d'exécution des travaux et cahier de charges du prestataire Délais d'exécution des travaux	PM	PM
	Réhabilitation des puits			
MINTP	Entretien routier	Nombre de villages et populations désenclavés Avis d'appel à manifestation d'intérêt DAO, PV d'attribution du marché par CPM	PM	PM
	Construction des voies et des réseaux de routes			
	Ouv erture de 41 km route			
	Réhabilitation de 17 km de route			

Code de champ modifié

Mis en forme : Français (France)

PLAN COMMUNAL DE DEVELOPPEMENT DE ZOETELE

Secteur	Microprojets	Indicateurs de suivi-évaluation	Niveau d'avancement physique	Niveau d'exécution budgétaire
	Réhabilitation de 13 km de route	Contrat d'exécution des travaux et cahier de charges du prestataire		
	Réhabilitation de 3 ponts	Délais d'exécution des travaux Couche de sol décapée Superficie de végétation dégradée Nombre d'arbres et espèces attaquée ou détruites Champs et plantations détruits		
MINH DU	Elaboration d'un Plan d'Occupation des Sols (POS)	POS élaboré et fonctionnel		
	Aménagement d'espaces verts avec bancs publics	Espace aménagé	PM	PM
MINSANTE	Equipement de 3 CSI en bloc accouchement	PV d'attribution du marché Contrat d'exécution des travaux et cahier de charges du prestataire	PM	PM
	Construction d'un logement d'astreinte pour médecin	Délais d'exécution des travaux Blocs d'accouchement construits		
MINTOUL	Aménagement du site touristique d'Atok Koumou	PV d'attribution du marché Contrat d'exécution des travaux et cahier de charges du prestataire		
	Réhabilitation du monument de l'éléphant	PV d'attribution du marché Contrat	PM	PM
MINATD	Construction de l'Hôtel de ville (1 <sup>ère</sup> phase)	PV d'attribution du marché Contrat d'exécution des travaux et cahier de charges du prestataire Délais d'exécution des travaux	PM	PM
MINPROFF	Achat de petits matériels et fiches techniques	<del>Procès-verbaux</del> <u>Procès-verbaux</u>	PM	PM
	Achat de fournitures	<del>Procès-verbaux</del> <u>Procès-verbaux</u>		
	Prise en charge des enseignants	<del>Procès-verbaux</del> <u>Procès-verbaux</u>	PM	PM
Commerce	Construction d'un magasin de stockage	<del>Procès-verbaux</del> <u>Procès-verbaux</u>		
MINEPDED	Equiper la ville de 7 bacs à ordures	<del>Procès-verbaux</del> <u>Procès-verbaux</u>	PM	PM
	Aménagement des jardins	<del>Procès-verbaux</del> <u>Procès-verbaux</u>		

### VII.3- DISPOSITIF, OUTILS ET FREQUENCE DU REPORTING

L'Exécutif Municipal voudra vérifier fréquemment l'état d'avancement des microprojets par rapport aux financements octroyés et aux activités prévues toutes les semaines ou tous les quinze jours. Un certain nombre de rubriques ainsi que l'ensemble des données relatives aux équipements, matériels et matériaux de construction seront considérés comme des indicateurs clés de l'information transmise dans les rapports d'avancement.

L'atelier se prononcera sur le canevas de ce rapport ; le contenu correspondra fidèlement au calendrier des activités, plan budgétaire et calendrier des ressources clairement exprimées lors des études de faisabilité. La vérification de l'état d'avancement sera recommandée ; elle consistera à réunir les acteurs aux fins de se retrouver à la programmation initiale.

Les outils utilisés sont : le PCD/PIA ; le rapport périodiques des agents communaux ; les fiches de collecte des données ; les fiches de suivi du processus de planification ; les rapports des visites de

## PLAN COMMUNAL DE DEVELOPPEMENT DE ZOETELE

---

terrain ; les ~~comptes rendus~~ comptes rendus des réunions et les rapports divers (prestataires et consultants).

### **VII.4- MECANISME DE PREPARATION DU PIA ET DE REVISION DU PCD**

Le plan d'investissement annuel sera préparé chaque début d'année par l'équipe communale en collaboration avec les sectoriels représentés dans la Commune. Le nouveau Plan d'Investissement Annuel devra se faire après évaluation du précédent, afin de prendre en compte les écarts éventuels et/ou de capitaliser les acquis dans les prochaines orientations.

Le PCD, quant à lui, devra être révisé tous les 03 ans, son échéance étant fondée sur le moyen terme. Il s'agira non seulement d'actualiser les données secondaires de la Commune, mais également d'élaborer un nouveau plan d'action triennal qui, après évaluation devra comme dans le cas du PIA, prendre en compte les écarts éventuels et/ou de capitaliser les acquis dans les prochaines orientations.

## **VIII-PLAN DE COMMUNICATION SUR LA MISE EN ŒUVRE DU PCD**

## PLAN COMMUNAL DE DEVELOPPEMENT DE ZOETELE

---

Il s'agit de définir une stratégie de communication et de marketing communal. **À** cet effet, il est question d'élaborer une feuille de route permettant de mobiliser toutes les parties prenantes, tant internes qu'externes, en vue de trouver des solutions durables aux problèmes de développement local.

La mise en œuvre des initiatives visant à solutionner les problèmes de communication et de marketing communal peut être identifiée à trois niveaux :

### a)- Au sein de l'Institution communale

**À** ce niveau, la stratégie de communication et de marketing devra contribuer à :

- Améliorer la qualité de service de l'Institution communale ;
- Renforcer la collaboration entre le Conseil Municipal et le personnel communal ;
- Améliorer la coordination des activités au sein de l'Exécutif communal.

### b)- Au sein de la Municipalité

Elle permet de :

- Améliorer la connaissance et la compréhension du PCD ;
- Mobiliser les acteurs (Tutelle, Administration, Services Déconcentrés de l'**État**, Gendarmerie, ONG et Associations, etc.) à la mise en œuvre effective du PCD ;
- Valoriser les contributions des parties prenantes aux actions de développement local.

### c)- **À** l'extérieur de la Municipalité

La stratégie de communication et de marketing communal contribue à :

- Valoriser le potentiel économique, socioculturel de la Municipalité et attirer les investissements privés ;
- Mobiliser les ressources pour la réalisation des projets contenus dans la PCD à travers la création de partenariats aux niveaux national et international.

**Étant** donné que la stratégie de communication et de marketing communal est un moyen cardinal de mobilisation des ressources et des acteurs autour de la promotion du développement durable de la Municipalité, son élaboration est basée sur des principes garantissant une parfaite adaptation de celle-ci aux problèmes identifiés et aux ressources disponibles. Le tableau ci-dessous présente un exemple d'articulation d'un Plan Média d'une Commune.

PLAN COMMUNAL DE DEVELOPPEMENT DE ZOETELE

Tableau 60 : Plan de communication du PCD de Zoétéle

Code de champ modifié

Étapes	Objectif	Responsables	Canal	Cibles	Activités	Résultats	Indicateurs
PREPARATION	Informier et sensibiliser les populations et élites de localité	Maire et Exécutif communal Autorités religieuses et politiques, traditionnelles et chefs d'établissements scolaires ; OAL ; PNDP	Media publics (CRTV) et privés ; Radios communautaires ; Presses locales ; Affiches et dépliants	Le grand public	- Production et diffusion des communiqués radio-presse, des microprogrammes, des affiches et affichage - Annonces dans les lieux publics (lieux des cultes et de rencontre des associations, les chefferies et les établissements scolaires...)	Le grand public (est) informé et sensibilisé du démarrage prochain du processus de planification	80% des populations ciblées informées et sensibilisées
	Convier les parties prenantes à l'atelier de lancement	Maire OAL	-Courrier (lettres, messages portés) -téléphone, -fax E-mail	-Ministères sectoriels -Partenaires au développement -Médias <del>Elus</del> Elus locaux PNDP <del>Elites</del> Elites -Autorités traditionnelles et politiques	- <del>Etablir</del> Etablir la liste des Participants aux différentes étapes du processus	La liste est établie	Liste des participants à inviter à l'atelier de lancement disponible
		Maire OAL PNDP	Courrier (lettres, messages portés) téléphone, fax, E-mail	Les parties prenantes	préparer et acheminer les invitations	Les courriers sont expédiés	100% de courrier expédié et 80% courriers reçu
	Préparer l'opinion à l'événement	Commune et OAL	TdR	Media publics et privé ; radios communautaires et presse locale	-Préparer un dossier de presse -Préparer demandes de couverture et saisir les médias	-Dossier de presse confectionné Demandes couverture préparées signées du maire	- Dossier de presse disponible -Copies des projets de <del>lettres disponibles</del> <del>lettres disponibles</del>
	Maire, OAL, Sécrigraphe	TdR	Grand public	Conception et production des banderoles	Banderoles produites	Toutes des banderoles produites	

PLAN COMMUNAL DE DEVELOPPEMENT DE ZOETELE

<del>Étapes</del> Étapes	Objectif	Responsables	Canal	Cibles	Activ ités	Résultats	Indicateurs
		Maire et OAL	TdR	Grand public	Conception et Production des dépliant	Dépliants produits	Tous les dépliant produits
		Maire et OAL	TdR	Grand public	<del>Elaborer</del> Elaborer et mettre à la disposition des médias une note d'information	Note d'information produite	Note d'information disponible
		Commune		Grand public	Pose des banderoles aux principales artères de la Commune	Banderoles posées	Toutes les banderoles posées
Après l'évènement	-Rendre compte des temps forts de l'évènement	Médias invités	Divers rapports	Grand public	-Reportages télé et radio le même jour dans les différents médias conviés -Reportage presse		Reportage diffusé et articles publiés dans les différents journaux
	Capitaliser les résultats	Commune et OAL	-Rapport papier Support électronique	Parties prenantes	Rédiger et diffuser les rapports	Rapports envoyés	Accusés de réception, réactions, fiches de décharge
	Mettre en application les recommandations	Maire et Parties prenantes	Nombre de réunions et mesures prises		Tenir des réunions de suivi du processus		

## IX- CONCLUSION



## PLAN COMMUNAL DE DEVELOPPEMENT DE ZOETELE

---

Dans le cadre du processus de décentralisation consacré par la Constitution de 1996 et promu dans les faits par les lois relatives à l'orientation de la décentralisation et applicables aux Communes et aux Régions, le Gouvernement Camerounais a conçu et mis en place, avec le concours des Bailleurs de fonds, le Programme National de Développement Participatif (PNDP).

Pour ce dernier, il est question de doter les CTD des moyens d'une participation effective au processus de décentralisation à travers le renforcement des capacités techniques et financières, notamment à travers l'élaboration du PCD et le cofinancement des microprojets.

Conduits suivant une démarche participative, les travaux d'élaboration du PCD de la Commune de Zoétéélé ont permis, sur la base des besoins fondamentaux exprimés par les parties prenantes, de formuler la vision, l'objectif global et les objectifs spécifiques qui déterminent les axes stratégiques d'intervention.

S'agissant de l'objectif global, la stratégie de développement de la Commune de Zoétéélé vise à créer un environnement socio-économique favorable en vue de promouvoir la croissance économique et de créer des emplois. En cela, cet objectif est conforme à celui du Document de Stratégie pour la Croissance et l'Emploi élaboré par le Gouvernement Camerounais.

De cet objectif global, découlent des objectifs spécifiques et des axes stratégiques ou résultats définis sur la base du diagnostic consolidé par secteur, des problèmes identifiés et analysés aussi bien au niveau village et espace urbain qu'au niveau de l'Institution communale.

De chacun des axes stratégiques/résultats retenus, il a été élaboré un Cadre Logique (CL) par secteur comportant diverses activités dont la réalisation concrétisera la mise en œuvre du PCD. Cette mise en œuvre nécessitera une mobilisation de **trente-quatre milliards sept cent ~~soixante-huit~~ ~~soixante-huit~~ millions cent quatre-vingt-quatre-quinze-vingt-quinze mille (34 768 195 000) FCFA.**

Dans le cadre Logique, il a été établi le PIA (Plan Investissement Annuel) sur la base des ressources mobilisables évaluées à environ **942 093 017 (neuf cent quarante-deux quarante-deux millions quatre-vingt-quatre-treize-vingt-treize mille dix-sept) FCFA** pour l'année 2015. Ensuite, une conjoncture sur les potentielles ressources de la Commune nous a permis d'établir les CDMT pour une période de 03 années, pour une valeur de **4 034 770 134 (Quatre milliards ~~trente-quatre~~ ~~trente-quatre~~ millions sept cent ~~soixante-dix~~ ~~soixante-dix~~ mille cent ~~trente-quatre~~ ~~trente-quatre~~) FCFA.**

La mise en œuvre et le suivi du PCD à travers l'opérationnalisation du dispositif de suivi-évaluation et la valorisation de son plan de communication ; sous l'impulsion des instances communales et avec le soutien de toutes les parties prenantes à quelques niveaux que ce soit. Il est donc nécessaire que l'Institution Communale prenne en compte tous les projets prioritaires, les atouts et potentialités de la Commune pour un développement effectif et palpable de la localité.

## X- BIBLIOGRAPHIE

## PLAN COMMUNAL DE DEVELOPPEMENT DE ZOETELE

---

- Bureau Central des Recensement et des ~~Etudes~~ Études des ~~Populations, Troisième~~ Populations, Troisième Recensement Général de la Population et de l'Habitat du Cameroun, Volume IV, Tome 07, 2010.
- Carnet de poche OAL changement climatique, revue Sud, 2014
- Centre Régional d'Appui et de Développement des Initiatives Féminines (CRADIF).
- *Plan de Développement Communal de Zoétéélé*, Juin 2006.
- Commune de Zoétéélé, *Budgets et Comptes Administratifs 2011, 2012, 2013*.
- *Document de Stratégie pour la Croissance et l'Emploi, 2010*.
- Guide méthodologique de planification stratégique au Cameroun, 2011.
- *Le dictionnaire de notre temps 1990*, Hachette, Paris 1989.
- Martin FINKEN, *Communes et gestion municipale au Cameroun*, Les Presses du Groupe Saint-François, 1996.
- Ministère de l'Administration Territoriale et de la Décentralisation, *Guide du Maire et du Conseiller Municipal*, Février 2008.
- *Vision 2035, Juin 2009*.