

RÉPUBLIQUE DU CAMEROUN

Paix – Travail – Patrie

Région de l'Adamaoua

Département du Mbéré

Commune de Ngaoui

REPUBLIC OF CAMEROON

Peace – work – fatherland

Adamawa Region

Mbere Division

Ngaoui Council

PLAN COMMUNAL DE DÉVELOPPEMENT DE NGAOUI



Photo 1 : Hôtel de ville de NGAOUI

RÉALISÉ AVEC L'APPUI DE :



ASSOCIATION
CANAL DE DÉVELOPPEMENT
Organisme d'appui local

Octobre 2011

Sommaire

Sommaire

Résumé exécutif	6
Liste des abréviations	13
Liste des tableaux.....	15
Liste des photos.....	16
Liste des figures.....	17
Liste des annexes.....	18
1. INTRODUCTION	19
1.1. Contexte et justification.....	19
1.2. Objectifs du PCD	19
1.3. Structure du document	20
2. MÉTHODOLOGIE	20
2.1. Préparation de l'ensemble du processus	20
2.1.1. Mise en place du comité de Pilotage.....	20
2.1.2. Préparation pédagogique.....	20
2.1.3. Préparation administrative.....	21
2.1.4. Collecte des données de base	21
2.3. Consolidation des données GPS et des données du diagnostic	23
2.4. Atelier de planification, de mobilisation des ressources et de programmation 23	
2.5. Mise en place du mécanisme de suivi évaluation participatif.....	24
3. PRÉSENTATION SOMMAIRE DE LA COMMUNE	26
3.1. Localisation de la commune.....	26
3.2. Milieu biophysique	28
3.3. Milieu humain	30
3.4. État des lieux des principales infrastructures.....	32
3.5. Principales potentialités et ressources de la Commune	35
4. SYNTHÈSE DES RÉSULTATS DU DIAGNOSTIC	36
4.1. Synthèse du DIC	36
- Organigramme de la commune	36
- Gestion des ressources humaines.....	36
- Gestion des ressources financières.....	38
- Gestion du patrimoine communal.....	42
- Gestion des relations	42

-	Axes de renforcement de la commune	48
1.2.	Principaux problèmes et besoins identifiés et consolidés par secteur	52
	Secteur 1 : agriculture	52
	Secteur 2: élevage pêche et industries animales	53
	Secteur 3: sante publique	53
	Secteur 4: éducation de base	56
	Secteur 5: enseignements secondaires	61
	Secteur 6 : enseignement supérieur	62
	Secteur 7: bâtiments et travaux publics	62
	Secteur 8: jeunesse	62
	Secteur 09: eau et énergie	63
	Secteur 10: affaires sociales	65
	Secteur 11: promotion de la femme et de la famille	66
	Secteur 12: culture	66
	Secteur 13: petites et moyennes entreprises, économie sociale et artisanat	67
	Secteur 14: industrie, mines et développement technologique	67
	Secteur 15: tourisme	67
	Secteur 16: domaines et affaires foncières	68
	Secteur 17 : commerce	68
	Secteur 18 : transport	69
	Secteur 19 : postes et télécommunication	69
	Secteur 20 : administration territoriale, décentralisation et maintien de l'ordre	70
	Secteur 21 : foret et faune	70
	Secteur 22 : environnement et protection de la nature	70
	Secteur 23 : développement urbain et de l'habitat	71
	Secteur 24 : emploi et formation professionnelle	71
	Secteur 25 : travail et sécurité sociale	71
	Secteur 26 : sports et éducation physique	72
	Secteur 27 : recherche scientifique et innovation	72
	Secteur 28 : communication	72
5.	PLANIFICATION STRATÉGIQUE	72
5.1.	Vision et objectifs du PCD	72
5.2.	Cadres logiques par secteur	74
	Centre d'intérêt 01: institution communale	74

Centre d'intérêt 02: économie locale	80
Centre d'intérêt 0 3: populations vulnérables	84
Secteur 01: agriculture et développement rural	87
Secteur 02: élevage pêche et industries animales	94
Secteur 03: Développement urbain et habitat	98
Secteur 04: domaines et affaires foncières	102
Secteur 05: environnement et protection de la nature	106
Secteur 06: foret et faune	109
Secteur 07: administration territoriale	112
Secteur 08: éducation de base	114
Secteur 09:enseignements secondaires	120
Secteur 10: enseignement supérieur	124
Secteur 11: sante publique	125
Secteur 12: eau et énergie	130
Secteur 13: bâtiments et travaux publics	134
Secteur 14: affaires sociales	136
Secteur 15: promotion de la femme et de la famille	139
Secteur 16: sport et éducation physique	142
Secteur 17: jeunesse	144
Secteur 18: transport	148
Secteur 19: emploi et formation professionnelle	150
Secteur 20: petites et moyennes entreprises, de l'économie sociale et de l'artisanat	152
Secteur 21: recherche scientifique et de l'innovation	154
Secteur 22: tourisme	155
Secteur 23: culture	157
Secteur 24: industrie, mines et du développement technologique	159
Secteur 25: commerce	161
Secteur 26: poste et télécommunication	164
Secteur 27: travail et sécurité sociale	165
Secteur 28: communication	167
5.3. Coût estimatif du PCD	169
5.4. Esquisse du Plan d'utilisation et de gestion des terres (PUGT) de l'espace communal	170

6. PROGRAMMATION	173
6.1. Cadre de Dépenses à Moyen Terme (CDMT) (sur trois ans) des projets prioritaires	173
6.2. Coûts estimatifs du CDMT	218
6.3. Cadre sommaire de gestion environnementale du CDMT	219
6.3.1. Principaux impacts Environnementaux potentiels	219
6.3.2. Principaux impacts sociaux potentiels	220
6.3.3. Plan sommaire de gestion de l'environnement	223
6.4. Plan d'investissement annuel (PIA)	224
6.4.1. Coûts estimatifs du PIA	250
6.4.2. Ressources mobilisables	250
6.4.2.1. Plan opérationnel en faveur des populations vulnérables	251
6.5. Plan de Passation des marchés du PIA	252
7. MÉCANISME DE SUIVI-ÉVALUATION	254
7.1. Composition et attributions du comité de suivi-évaluation du PCD	254
7.2. Indicateurs de suivi et d'évaluation (par rapport au PIA)	254
7.3. Dispositif, outils et fréquence du reporting	256
7.4. Mécanisme de préparation du PIA et de révision du PCD	257
8. PLAN DE COMMUNICATION SUR LA MISE EN ŒUVRE DU PCD	257
BIBLIOGRAPHIE	261
ANNEXES	263

Résumé exécutif

1. Cadre dans lequel s'inscrit cette planification

Sur la base d'une démarche participative, les autorités camerounaises élaborent en avril 2003, le premier Document de Stratégie de Réduction de la Pauvreté (DSRP). Suite à plusieurs évaluations consécutives du DSRP, et après des consultations participatives organisées en mars 2008, la révision du DSRP abouti à un document de stratégie pour la croissance et l'emploi (DSCE), ce qui conforte l'option d'implication des communautés à la base, et montre la prise en compte du souhait des populations qui désiraient notamment que les stratégies de développement soient l'émanation d'une vision à long terme, assortie de programmes de développement pluriannuels.

Évoluant dans cette logique voulue par la population, le gouvernement camerounais prend des engagements pour que les investissements publics répondent désormais aux besoins réels des populations à la base à travers leur participation effective à tout le processus de développement. C'est ainsi qu'avec l'aide de la communauté des bailleurs de fonds multilatéraux et bilatéraux, un important programme de développement est mis en place. Il s'agit du programme national de développement participatif (PNDP).

Ce programme qui entend responsabiliser toutes les collectivités territoriales décentralisées du pays en leur donnant les moyens d'une participation effective au développement de leur localité a engagé, au titre de ses activités de l'année 2010, l'élaboration du PCD de la commune de NGAOUI (département du Mbéré). Dans ce contexte, le PNDP a recruté l'OAL « Canal De Développement » pour accompagner la commune de NGAOUI, dans l'élaboration de son PCD. De ce fait, des diagnostics participatifs ont été élaborés auprès des populations de ladite commune afin de donner ainsi une meilleure visibilité à la planification et à la mise en œuvre des activités principales de développement dans cette commune.

2. Contexte et justification

Le PCD de la commune de Ngaoui est élaboré dans un contexte caractérisé par le renchérissement du coût de la vie au niveau national, la crise financière internationale, la crise alimentaire et la crise énergétique au niveau mondial. Il est l'expression d'un cadre intégré de développement humain durable à moyen terme pour la commune et propose un cheminement progressif de celle-ci vers les objectifs du millénaire pour le développement. Il se présente en conséquence comme :

- Un cadre intégré de développement ;
- Un cadre de cohérence financière ;
- Un cadre de coordination de l'action communale et des appuis extérieurs ;
- Un cadre de consultation et de concertation avec la société civile, le secteur privé et les partenaires au développement ;
- Un cadre d'orientation des travaux analytiques pour éclairer la gestion du développement.

3. Objectifs

La volonté de développer la commune de Ngaoui intègre cinq objectifs généraux à savoir:

- Identifier et planifier les actions à mettre en œuvre pour rendre plus opérationnel l'institution communale ;
- Identifier les actions à entreprendre pour booster les différents secteurs de développement dans la commune ;

- Mettre en place un cadre de concertation publique - privée pour la mise en œuvre et le suivi-évaluation des activités inscrites dans le PCD ;
- Réduire la pauvreté à un niveau socialement acceptable ;
- Mettre en place une stratégie marketing en vue de la vulgarisation du PCD et de la mobilisation des partenaires techniques et financiers pour la réalisation des idées et besoins de projets identifiés.

4. Grands défis sectoriels

Malgré la mise en œuvre du DSRP, l'économie de la commune de Ngaoui n'a pas connu de changement structurel notable, elle continue de faire face à un certain nombre de défis qui pourraient empêcher l'atteinte des résultats escomptés. En effet, elle demeure fragile et entravée par des lacunes structurelles, relatives à la faible compétitivité du secteur productif et aux déficiences des facteurs de production clés que constituent les infrastructures et l'énergie.

Le principal défi à relever dans la commune est le passage à une production rurale semi intensive et industrielle qui permettra :

- D'assurer la sécurité et l'autosuffisance au niveau de la consommation ;
- D'approvisionner l'industrie de transformation et de créer un marché et une consommation internes pour les filières extraverties.

5. Stratégie de croissance

5.1. Développement des infrastructures

Convaincu du rôle moteur des infrastructures dans la facilitation des échanges et la promotion d'une croissance forte et durable, par la compétitivité que leur bonne qualité génère, la commune entend investir massivement dans les infrastructures au cours de la période de mise en œuvre du PCD.

➤ **Énergie.**

A travers la réalisation des programmes d'entretien, de réhabilitation et de développement de la capacité énergétique, la commune compte successivement résorber définitivement le déficit structurel, accompagner les besoins énergétiques pour l'atteinte des objectifs de croissance escomptés. Le programme d'aménagement dans le sous-secteur énergétique contient des actions de court, moyen et long termes. Parmi les actions de court terme, on peut citer notamment l'extension du réseau électrique de la ville de Ngaoui et l'électrification du village de Bafouck.

A moyen terme et à long terme, il est envisagé la connexion de la commune au réseau national.

➤ **Bâtiments et Travaux Publics.**

Dans le sous-secteur routier, les orientations stratégiques à moyen et long termes sont cohérentes avec le scénario ambitieux du Plan Directeur Routier (PDR) et la stratégie sectorielle élaborés. Les opérations d'entretien routier vont permettre, d'améliorer nettement le niveau de service, grâce à la mise en place d'une stratégie pertinente d'intervention, La réhabilitation du réseau routier, ainsi que le bitumage du tronçon Djohong-Ngaoui-Frontière RCA.

➤ **Transports.**

La commune mettra l'accent sur l'aménagement de nouvelles infrastructures qui accompagneront les projets prioritaires porteurs de croissance. Il s'agira principalement de :

- La construction d'un poste météorologique à Ngaoui ;
- La construction d'une piste d'atterrissage à Ngaoui.

➤ **Technologies de l'Information et de la Communication.**

Les objectifs stratégiques du domaine des télécommunications/TIC seront notamment de :

- Doter la commune de moyens de télécommunications moderne ;
- Mettre à la disposition de la population de la commune, une offre d'accès à haut débit.

➤ **Postes et services financiers postaux.**

Dans ce domaine, le PCD permettra, d'organiser et de rendre significative l'offre publique et privée de service postal de manière à satisfaire pleinement la demande en quantité et en qualité à des prix abordables. Deux programmes doivent ainsi être menés à terme :

- Densifier le réseau et améliorer la couverture nationale postale en vue d'assurer un équilibrage géographique des services postaux ;
- Développer le service universel postal à l'effet de favoriser l'accès de tous aux services postaux.

➤ **Infrastructures de développement urbain et de l'habitat.**

Le défi dans ce domaine est non seulement de maîtriser le développement de Ngaoui et d'en faire un centre de production et de consommation nécessaire à l'essor du secteur industriel, mais également de promouvoir l'émergence des agglomérations périphériques, le développement des villes moyennes ou secondaires capables de structurer les activités économiques dans l'espace urbain et de concourir au développement des zones rurales environnantes. Pour atteindre ces objectifs, quatre stratégies ont été identifiées :

- L'entretien et la réhabilitation des infrastructures urbaines ;
- Le développement des infrastructures urbaines (construction de 10 km de voiries et construction de logements sociaux) ;
- L'amélioration de l'accès aux services urbains de base ;
- La maîtrise de l'occupation du sol.

➤ **Eau et assainissement.**

L'accès à l'eau potable et aux infrastructures d'assainissement de base en milieu rural est limité. La commune entend par conséquent, améliorer cette situation en portant à 75% le taux d'accès à l'eau potable et pour cela elle devra:

- Réhabiliter les infrastructures existantes ;
- Réaliser des extensions du réseau d'adduction d'eau existant qui n'a pas suivi le rythme d'expansion urbain et démographique.

➤ **Gestion domaniale.**

Le PCD a pour ambition de développer les objectifs ci-après :

- Lever la contrainte foncière pour faciliter le développement des infrastructures et améliorer le climat des affaires ;
- Rationnaliser l'allocation des ressources foncières et améliorer la gouvernance du patrimoine communal ;
- Renforcer les capacités des administrations en charge des domaines, des affaires foncières et du patrimoine de l'État.

5.2. Modernisation de l'appareil de production

➤ Secteur rural.

Le PCD vise à lancer un vaste programme d'accroissement de la production agricole en vue de satisfaire non seulement les besoins alimentaires des populations, mais également des agro-industries. Dans ce cadre, il procèdera à la modernisation de l'appareil de production. Il s'agira de :

- Rendre accessible et disponible les facteurs de production notamment la terre, l'eau et les intrants agricoles ;
- Promouvoir l'accès aux innovations technologiques à travers notamment le renforcement de la liaison recherche/vulgarisation ;
- Développer la compétitivité des filières de production.

Ces actions seront accompagnées par une activité de désenclavement des zones de production pour permettre le plein épanouissement des plantations et productions paysannes.

➤ Exploitation minière.

Les objectifs poursuivis dans le secteur visent à favoriser et à encourager la recherche, l'exploitation et la transformation des ressources minérales nécessaires au développement économique et social de la commune. Afin de valoriser le potentiel minéral existant, l'exécutif municipal entend notamment mettre en place des organisations d'exploitants miniers, aménager les voies conduisant aux gisements miniers de la commune.

➤ Artisanat et économie sociale.

L'objectif de la commune est d'améliorer la performance et la rentabilité de l'économie sociale. A ce titre, elle s'engage à promouvoir l'entrepreneuriat collectif, de groupe, par la création et l'épanouissement d'organisations, d'entreprises de l'économie sociale viables, permettant de lutter efficacement contre la pauvreté tout en promouvant la croissance économique. De plus, la commune est résolue à rendre l'artisanat plus attractif à travers l'appui à l'organisation et à la structuration du secteur et le renforcement des capacités des artisans.

5.3. Développement humain.

Les stratégies de développement du secteur social permettront, non seulement d'améliorer les conditions de vie des populations, mais aussi de disposer d'un capital humain solide, capable de soutenir la croissance économique. Ainsi, l'exécutif communal va poursuivre la réalisation des investissements en faveur des différentes catégories sociales, dans les domaines de la santé, l'éducation et la formation professionnelle avec une attention particulière pour les jeunes et les femmes, ainsi que pour l'encadrement et la prise en charge des autres groupes socialement fragilisés.

➤ Santé.

L'amélioration de l'état de santé des populations demeure à la fois un objectif de développement social et de croissance économique. L'objectif sera atteint à travers la mise en œuvre de la stratégie sectorielle actualisée de la santé et en conformité avec les OMD.

Cette stratégie vise essentiellement l'accès universel aux services et soins de santé de qualité à travers l'amélioration de l'offre et le financement de la demande. Les objectifs sont de réduire la charge morbide chez les pauvres et les populations les plus vulnérables, de réduire la prévalence du VIH/SIDA ainsi que le taux de décès associé au paludisme. Le déroulement de cette stratégie se fera à travers quatre domaines d'intervention, à savoir :

- Santé de la mère, de l'adolescent et de l'enfant ;
- Lutte contre la maladie ;
- promotion de la santé ;
- Viabilisation du district de santé.

➤ **Éducation et formation professionnelle.**

La commune entend mettre un accent sur la formation du capital humain, notamment à travers :

- Un enseignement fondamental de qualité couvrant le cycle primaire et le premier cycle du secondaire ;
- Un enseignement secondaire de deuxième cycle de qualité, reposant sur un équilibre dynamique entre l'enseignement général et l'enseignement technique, et préparant aux études supérieures dans les filières prioritaires pour le développement ;
- Une formation professionnelle, reposant sur un dispositif modernisé et considérablement renforcé, pour pouvoir dispenser aux élèves sortant des cycles d'enseignement fondamental et secondaire, un paquet solide de connaissances axées sur la maîtrise des savoir-faire requis sur le marché de l'emploi, et préparant les bénéficiaires à la création d'emplois ;

Les actions visant le développement de l'éducation et de la formation professionnelle concernent :

- L'amélioration de l'accès à l'éducation de base ;
- L'amélioration de la qualité des conditions de travail des enseignants ;
- L'accroissement et la maintenance des infrastructures scolaires. De même que dans le domaine de la santé, la commune, tout en poursuivant la couverture scolaire, veillera à une gestion rationnelle et efficace, quant à l'implantation des écoles dans des sites viabilisés, bénéficiant d'autres services (eau, énergie, structures sanitaires, téléphone), pour permettre aux personnels enseignants de pouvoir travailler dans des conditions acceptables.

➤ **Genre.**

Pour la promotion du genre, la commune va poursuivre la sensibilisation des parents et de la communauté, pour permettre à la jeune fille de bénéficier des mêmes conditions d'accès à l'éducation. Dans le même souci, les communautés veilleront à une représentativité équitable des filles dans tous les secteurs de la vie de tous les jours.

➤ **Protection sociale.**

La commune entend, à travers la mise en œuvre du PCD, améliorer l'accès des populations aux services de la sécurité sociale, et Communiquer suffisamment sur la nécessité d'une organisation des employés, ainsi que sur la nécessité de les assurer.

6. Coûts estimatifs

Le coût total de la réalisation de l'ensemble des objectifs dégagés dans le PCD se chiffre à environ 50 975 609 500 (cinquante milliards neuf cents soixante et quinze millions six cents neuf mille cinq cent) FCFA. Cette mise en œuvre débutera par une planification à moyens termes dont le coût s'élève à environ 2 387 150 000 (deux milliards trois cents quatre vingt sept millions cent cinquante mille) FCFA. Elle couvrira une période de trois ans (2012-2014).

Liste des abréviations

AGR : Activités Génératrices de Revenus
BIP : Budget d'Investissement Public
CAC : Centimes Additionnelles Communales
CAPAM : Cadre d'Appui à l'Artisanat Minier
CEFAM : Centre de Formation des Agents Municipaux
CC : Comité de Concertation
CEPE : Certificat d'Étude Primaire et Élémentaire
CES : Collège d'Enseignement Secondaire
CETIC : Collège d'Enseignement Technique Industriel et Commercial
COMES : Conseil Municipal Élargi aux Sectoriels
CSI : Centre de Santé Intégré
CZCSV : Centre Zootechnique de Contrôle Sanitaire et Vétérinaire
DAO : Dossier d'Appel d'Offres
DDMINEDUB : Délégation Départementale du Ministère de l'Éducation de Base
DDMINEE : Délégation Départementale du Ministère de l'Eau et de l'Énergie
DDMINESEC : Délégation Départementale du Ministère des Enseignements Secondaires
DDMINPOSTEL : Délégation Départementale du Ministère des Postes et Télécommunications
DDMINSANTE : Délégation Départementale du Ministère de la Santé Publique
DEUC : Diagnostic de L'espace Urbain Communal
DIC : Diagnostic de L'institution Communale
DPNV : Diagnostic Participatif Niveau Village
DSCE : Document de Stratégie pour la Croissance et l'Emploi
DSRP : Document de Stratégie de Réduction de la Pauvreté
EMF : Établissement de Micro Finance
GIC : Groupe d'Initiative Commune
MARPP : Méthode Active de Recherche et de Planification Participative
MINADER : Ministère de l'Agriculture et du Développement Rural
MINAS : Ministère des Affaires Sociales
MINATD : Ministère de l'Administration Territoriale et de la Décentralisation
MINCOM : Ministère de la Communication
MINCOMMERCE : Ministère du Commerce
MINCULT : Ministère de la Culture
MINDAF : Ministère des Domaines et des Affaires Foncières
MINDUH : Ministère du Développement Urbain et de l'Habitat
MINEDUB : Ministère de l'Éducation de Base
MINEE : Ministère de l'Eau et de l'Énergie
MINEFOP : Ministère de l'Emploi et de la Formation Professionnelle
MINESEC : Ministère des Enseignements Secondaires
MINESUP : Ministère de l'Enseignement Supérieur
MINEP : Ministère de l'Environnement et de la Protection de la Nature
MINEPAT : Ministère de l'Économie, de la Planification et de l'Aménagement du Territoire
MINEPIA : Ministère de l'Élevage, des Pêches et des Industries Animales
MINFI : Ministère des Finances
MINFOF : Ministère des Forêts et de la Faune
MINFOPRA : Ministère de la Fonction Publique et de la Réforme Administrative
MINIMIDT : Ministère de l'Industrie, des Mines et du Développement Technologique
MINJEUN : Ministère de la Jeunesse
MINJUSTICE : Ministère de la Justice
MINPMEESA : Ministère des Petites et Moyennes Entreprises, de l'Économie Sociale et de l'Artisanat
MINPOSTEL : Ministère des Postes et Télécommunications

MINPROFF : Ministère de la Promotion de la Femme et de la Famille
MINRESI : Ministère de la Recherche Scientifique et Technique
MINREXT : Ministère des Relations Extérieures
MINSANTE : Ministère de la Santé
MINSEP : Ministère des Sports et de l'Éducation Physique
MINT : Ministère des Transports
MINTOUR : Ministère du Tourisme
MINTP : Ministère des Travaux Publics
MINTSS : Ministère du Travail et de la Sécurité Sociale
MTN : Multinational Télécommunication Network
OAL : Organisme d'Appui Local
OMD : Objectifs du Millénaire pour le Développement
PAM : Programme Alimentaire Mondial
PCD : Plan Communal de Développement
PME : Petites et Moyennes Entreprises
PNDP : Programme National de Développement Participatif
PNVRA : Programme National de Vulgarisation et de Recherche Agricole
PUGDT : Plan d'Utilisation et de Gestion Des Terres
RCA : République Centrafricaine
RDPC : Rassemblement Démocratique du Peuple Camerounais
RGPH : Recensement Général de la Population et de l'Habitat
SIDA : Syndrome de l'Immunodéficience Acquise
UNHCR : Haut-commissariat des Nations-Unis pour les Réfugiés
UNICEF : Fond des Nations-Unis pour l'Enfance
VIH : Virus Immuno humaine

Liste des tableaux

Tableau 1 : Profil historique de la commune.....	30
Tableau 2: Répartition de la population de Ngaoui	31
Tableau 3: Situation des infrastructures dans la commune de NGAOUI	32
Tableau 4 : Politique de gestion des ressources humaines	36
Tableau 5 : Organisation du Conseil Municipal.....	37
Tableau 6 : forces et faiblesses en matière de ressources humaines	37
Tableau 7: Procédure d'encaissement et ou de décaissement.....	38
Tableau 8: Contrôle des finances	38
Tableau 9: Rapport financier	38
Tableau 10 : Etat des recettes sur trois exercices	39
Tableau 11 : Etats des recettes propres et des CAC	39
Tableau 12 : recettes potentielles de la commune.....	40
Tableau 13 : Ecart entre les recettes potentielles et les recettes collectées.....	40
Tableau 14 : forces et faiblesses en matière de ressources financières	41
Tableau 15 : Patrimoine communal	42
Tableau 16 : forces et faiblesses en matière du patrimoine communal.....	42
Tableau 17 : Relations entre la commune et ses partenaires	42
Tableau 18 : forces et faiblesses en matière de gestion des relations	47
Tableau 19 : Forces, Faiblesses, et Axes de renforcement	48
Tableau 20 : coût estimatif du PCD	169
Tableau 21 : Matrice de diagnostic des ressources naturelles.....	170
Tableau 22 : Coûts estimatifs du CDMT	218
Tableau 23 : Impacts environnementaux possibles des microprojets du CDMT	219
Tableau 24 : Impacts sociaux possibles des projets du CDMT	220
Tableau 25 : Présentation du plan sommaire de gestion de l'environnement	223
Tableau 26 : Coûts estimatif du PIA	250
Tableau 27 : Présentation des ressources mobilisables	250
Tableau 28 : Plan opérationnel en faveur des populations vulnérables	251
Tableau 29 : planification des activités de communication au niveau communal	259

Liste des photos

Photo 1 : Hôtel de ville de NGAOUI.....	1
Photo 2 : CSI de Ngaoui (à gauche) et Station Scan Water de Ngaoui (à droite)	35

Liste des figures

Figure 1 : Carte de localisation de la commune de Ngoui.....	27
Figure 2 : carte de l'espace communale.....	27
Figure 3 : Carte voirie urbain Ngaoui	28
Figure 4 : Carte de Répartition de la population par village	32
Figure 5 : Situation des infrastructures de la commune de Ngaoui	34
Figure 6 : Ecart entre les recettes potentielles et les recettes effectivement collectées.....	41
Figure 7 : Villages ayant accès au soin de santé.....	55
Figure 8 : Etat de couverture scolaire dans la commune de Ngaoui	58
Figure 9 : Carte d'infrastructure et de couverture d'établissement d'enseignement secondaire dans la commune de Ngaoui	61

Liste des annexes

Annexe 1 : Fiches de projets du PIA.....	264
Annexe 2 : Atlas des cartes.....	270
Annexe 3 : Rapport consolidé du Diagnostic participatif	271

1. INTRODUCTION

1.1. Contexte et justification

Soucieux des nouveaux défis qui l'interpellent, notamment en matière de lutte contre la pauvreté, le gouvernement camerounais a pris des engagements pour que les investissements publics répondent désormais aux besoins réels des populations à la base, à travers leur participation effective à tout le processus de développement. C'est ainsi qu'avec l'aide de la communauté des bailleurs de fonds multilatéraux et bilatéraux, un important programme de développement a été mis en place.

Ce programme entend responsabiliser toutes les collectivités territoriales décentralisées du pays, en leur donnant les moyens d'une participation effective au développement de leur localité, ceci dans le cadre du processus de décentralisation consacré par la constitution de 1996, et concrétisé par la promulgation en juillet 2004 des lois relatives à l'orientation de la décentralisation, celles fixant les règles applicables aux communes et aux régions, ainsi qu'une pléiade de textes d'application relatif à l'opérationnalisation de cette décentralisation.

Pour la mise en œuvre de ce vaste programme de lutte contre la pauvreté en milieu rural et son arrimage au processus de décentralisation en cours, un certain nombre de dispositions ont été prises au plus haut niveau, afin que l'investissement public à réaliser réponde aussi bien aux besoins des populations, qu'au respect des politiques sectorielles gouvernementales en matière de développement.

S'inscrivant dans sa logique d'intervention, le PNDP a engagé au titre de l'année 2010, l'élaboration du PCD de la commune de NGAOUI (Région de l'Adamaoua, département du Mbéré). Dans ce contexte, le PNDP a recruté l'OAL « Canal de Développement » pour accompagner la commune de NGAOUI, dans l'élaboration de son PCD. De ce fait, des diagnostics participatifs ont été élaborés par des équipes de l'OAL « Canal de Développement » auprès des populations de ladite commune, afin de mener l'analyse globale de tous ses aspects (biophysique, social, économique et culturel), d'aboutir à une banque de données, notamment sur les problèmes et les besoins prioritaires, les potentialités et les contraintes de développement locales, et de donner ainsi une meilleure visibilité à la planification et à la mise en œuvre des activités principales de développement.

1.2. Objectifs du PCD

De façon globale, le PCD vise à doter la commune de NGAOUI d'un document de référence qui définit la vision de développement dans son espace géographique, et qui envisage les actions à entreprendre à court moyen et long terme. Spécifiquement, il a pour but de :

- Identifier et planifier les actions à mettre en œuvre pour rendre plus opérationnel l'institution communale ;
- Identifier les actions à entreprendre pour booster les différents secteurs de développement dans la commune ;
- Mettre en place un cadre de concertation publique - privée pour la mise en œuvre et le suivi-évaluation des activités inscrites dans le PCD ;
- Mettre en place une stratégie marketing en vue de la vulgarisation du PCD et de la mobilisation des partenaires techniques et financiers pour la réalisation des idées et besoins de projets identifiés.

1.3. Structure du document

Le présent PCD se décline en sept chapitres portant sur :

- La Méthodologie de rédaction du PCD;
- La présentation sommaire de la commune ;
- La synthèse des résultats des diagnostics ;
- La Planification stratégique ;
- La Programmation ;
- Le Mécanisme de suivi-évaluation ;
- Le Plan de communication sur la mise en œuvre du PCD.

2. MÉTHODOLOGIE

2.1. Préparation de l'ensemble du processus

La préparation du processus de planification s'est effectuée en quatre phases. Il s'agit de:

- La mise en place du comité de pilotage ;
- La préparation pédagogique;
- La préparation administrative ;
- La préparation du DIC, du DEUC, et du diagnostic niveau village.

2.1.1. Mise en place du comité de Pilotage

Sa mise en place a été précédée d'une séance de travail ayant réunie l'OAL « Canal de Développement » d'une part, et l'exécutif communal d'autre part. Au cours de cette rencontre, des informations indispensables à la mise en place du comité de pilotage ont été transmises à l'exécutif communal. Ces informations concernent notamment, les profils des membres du comité, leur nombre, leurs attributions et leurs postes.

Le Comité de Pilotage a eu pour missions de :

- Définir les orientations et la stratégie d'élaboration du plan de développement ;
- Veiller au bon déroulement du processus de planification ;
- S'assurer de la participation effective des populations à tous les stades du processus de planification.

Le Comité de pilotage a travaillé en étroite collaboration avec l'OAL « Canal de Développement » et rendait compte mensuellement au Maire, tout au long du processus de planification.

2.1.2. Préparation pédagogique

Il s'est agi de produire les documents nécessaires à la collecte des données, de recruter les planificateurs, de procéder à leur formation et de les constituer en différentes équipes.

Les planificateurs ont été sélectionnés à Ngaoundéré, sur la base de leurs dossiers de candidatures contenant notamment un CV, alors que la sélection des facilitateurs endogènes s'est faite au sein des communautés cibles, avec l'aide des chefs de villages qui

ont fournis des listes de volontaires. Leur sélection et leur formation s'est faite au cours de la période allant du 13 décembre 2010 au 05 janvier 2011.

Pour précision, les équipes de planification étaient mixtes (hommes femmes). Elles comprenaient chacune cinq membres dont deux planificateurs endogènes.

2.1.3. Préparation administrative

Cette préparation consistait à rencontrer des responsables administratifs dans le but de les informer et de les sensibiliser afin de susciter leur participation à l'élaboration du plan. Ainsi a-t-on pris le soin de leur transmettre préalablement le chronogramme des rencontres.

Au cours des entrevues, nous nous sommes attelés à expliquer et à justifier le processus (objectifs et démarche d'élaboration du plan) que l'on souhaitait engager, en insistant sur l'implication et la nécessité de participation de tous les acteurs.

Les différents responsables qui ont été rencontrés sont :

- Le préfet du département du Mbéré ;
- Le sous-préfet de Ngaoui ;
- Le maire de la commune de Ngaoui ;
- Les chefs des villages.

2.1.4. Collecte des données de base

Le démarrage de cet exercice a été précédé par la collecte des informations de base. Cette activité nous a permis de disposer d'informations essentielles sur l'espace géographique de la commune de Ngaoui.

Pour une efficacité dans la collecte de ces données, nous avons recueillis des informations à la fois auprès des populations mais aussi auprès des responsables des structures techniques déconcentrées, des chefs de projets et programmes, et des représentants des organisations internationales intervenant dans la zone de Ngaoui. Ces données se rapportaient:

- Aux cadres institutionnels, objectifs, stratégies et mesures prises pour le développement de chaque secteur ;
- A l'évolution ou à la place du secteur dans la collectivité territoriale décentralisée ;
- Aux différentes réalisations physiques et projets en cours ou envisagés ;
- Aux réalisations financières (coûts des actions mises en œuvre) ;
- Aux atouts, potentialités et problèmes rencontrés dans le secteur.

A l'issue de la collecte d'informations se rapportant à tous les secteurs d'activités, les données ont par la suite fait l'objet de traitements et d'analyses en vue de disposer d'informations pertinentes pour le processus de planification.

2.2. Diagnostic participatif

Le diagnostic participatif visait à :

- Identifier et analyser les atouts, problèmes et contraintes par secteur ;
- Mieux faire connaître le milieu à tous les acteurs, par la collecte participative d'informations ;

- Amener les populations à prendre conscience des atouts et des potentialités dont elles disposent, et des contraintes à lever pour leur développement.

❖ **Niveaux de réalisation du diagnostic**

Le diagnostic s'est effectué à trois niveaux :

2.2.1. Diagnostic participatif sectoriel au niveau des villages

Cette phase a consisté en une analyse du milieu de vie des communautés à travers une étude des potentialités, des contraintes et des hypothèses de solutions aux problèmes identifiés dans une perspective de développement durable. Elle est composée de deux étapes principales :

- l'invitation des différents acteurs, sur la base de listes préalablement communiquées par les populations, et du calendrier convenu pendant la réunion d'information ;
- l'animation de l'exercice du diagnostic, en déroulant les différentes méthodes et outils de l'approche participative.

2.2.1. Diagnostic institutionnel communal (DIC)

Le DIC nous a permis de faire le point des ressources de la commune en tant qu'institution. Au terme du DIC, la situation de la commune par rapport à ses potentialités et ses compétences est connue. Des entretiens avec le maire, le SG de la commune, le receveur municipal, certains agents communaux, des acteurs de la société civile et du secteur privé, avec la tutelle, les services techniques et autres acteurs nous ont permis de recueillir les informations nécessaires concernant le réseau des relations de la commune, ses ressources humaines, financières et matérielles.

A l'issu du diagnostic, une restitution a été faite aux conseillers. La séance de restitution a été structurée en trois moments :

- Une séance plénière durant laquelle les données ont été restituées et pendant laquelle les participants ont fait des commentaires, des amendements, ont demandé des éclaircissements, ont apportés de nouvelles informations, et ont validés le DIC et défini de façon consensuelle des axes de travail prioritaires;
- Une séance en groupes de travail autour des axes de travail prioritaires pour élaborer un plan d'action sommaire ;
- Une restitution en plénière des résultats des travaux en groupes pour adoption du plan d'action sommaire.

2.2.2. Diagnostic de l'espace urbain

Ce diagnostic visait à :

- Identifier et analyser les atouts, problèmes et contraintes par secteur ;
- Mieux faire connaître le milieu à tous les acteurs par la collecte participative d'informations ;
- Amener les populations à prendre conscience des atouts et des potentialités, dont elles disposent et des contraintes à lever pour leur développement.

Il a démarré par une enquête socio-économique effectuée auprès de l'institution communale et qui a permis d'identifier les parties prenantes à ce diagnostic. Il s'est ensuite poursuivi par des séances de travail avec les autres couches socioprofessionnelles de la ville avec un accent particulier sur les corps de métiers, auprès desquels les données socio-

économiques ont également été collectées et analysées. Certains outils de planification participative utilisée en zone rurale ont également été utilisés ici. C'est le cas du profil historique, du diagramme de Venn de la carte du village pour ne citer que ces outils. Mais contrairement aux villages, les interviews ici sont structurées.

A l'issu de chaque niveau de planification, une séance de restitution a été organisée et les documents inhérents validé par le comité de pilotage et les acteurs locaux.

2.3. Consolidation des données GPS et des données du diagnostic

Cette étape a permis de consolider toutes les données des diagnostics, et la prise des coordonnées GPS. Elle a également permis de connaître les atouts et potentialités, les problèmes et les contraintes de la commune dans sa totalité.

2.4. Atelier de planification, de mobilisation des ressources et de programmation

L'atelier de planification Communale dont l'objectif global était de procéder à la planification stratégique et l'élaboration du Plan d'Investissement Annuel (PIA) de la commune s'est déroulée en trois (03) jours dans la salle des actes de l'Hôtel de Ville de la commune de Ngaoui, En présence du maire, de ses adjoints, des conseillers municipaux, des délégués départementaux des secteurs concernés, du personnel communal et des chefs de villages.

Elle a été présidé par le Sous - préfet de l'Arrondissement de Ngaoui représentant le Préfet du département du Mbéré empêché. Les différentes articulations ont été les suivantes :

- **Cérémonie d'ouverture**

Elle a été marquée par le mot de bienvenue du Maire, la présentation des objectifs et du programme de l'atelier, et le discours d'ouverture de l'atelier prononcé par le Sous - Préfet de l'Arrondissement de Ngaoui.

- **Présentation de la méthodologie de la planification.**

Cette phase a permis de faire une démonstration des différentes méthodes de travail employées par l'OAL «Canal de Développement » au cours de l'ensemble du processus de planification. Ainsi, de la préparation du processus à la validation du rapport du diagnostic consolidé en passant par la collecte des informations et la consolidation des données, tout a été déroulé aux participants.

- **Restitution des différents diagnostics**

Cette étape a vu la présentation générale des différents diagnostics ainsi que des données issues de ces diagnostics. Il s'agissait de permettre à l'ensemble des participants de s'approprier les résultats des diagnostics et de donner une occasion aux sectoriels d'apporter leurs remarques et suggestions afin d'enrichir les données recueillis par l'OAL.

- **Élaboration du plan stratégique**

Le cadre des dépenses à moyens terme a été conçu sur la base des aspirations de l'exécutif municipal. Celui-ci a listé en plénière les différents projets qu'il entend et peut mettre en œuvre dans les trois prochaines années, tout en prenant en compte les aspirations des populations et les possibilités de financement. Cependant, la définition des activités du

PIA n'a pas nécessité beaucoup de discussions. En effet, l'exécutif communal prévoyait déjà un plan de campagne. Il a tout simplement été intégré au CDMT.

- **Présentation des ressources mobilisables**

Cela a été fait avec la participation du PNDP, de l'exécutif communal, et des sectoriels. Chacun à son niveau a porté à notre connaissance les différents financements susceptibles de profiter à la commune. C'est donc sur la base des informations fournies par ces différentes sources qu'ont été définies les ressources mobilisables par la commune.

A l'issue des travaux de l'atelier de planification, de mobilisation des ressources et de programmation, les résultats suivants ont été obtenus :

- ✓ Rapports de diagnostic par secteur enrichis et validés,
- ✓ Liste des problèmes de chaque secteur priorisés,
- ✓ Cadre logique par secteur amendé et validés,
- ✓ Cadre de Dépense à Moyen Terme (CDMT) validé,
- ✓ Plan d'investissement annuel(PIA) élaboré,
- ✓ Plan annuel de passation des marchés(PPM) élaboré.

2.5. Mise en place du mécanisme de suivi évaluation participatif

2.5.1. Description du dispositif de suivi

Le suivi de la mise en œuvre du PCD se fait à deux niveaux :

- ❖ **Niveau Village** [../../../../Users/ASSE_PNDP/Desktop/Atelier_imprégnation/Présentations/techniques/Dossier CSE/3. tableau des responsabilités et du rôle des acteurs dans le SE du PNDP.doc](#)

Il est assuré par l'agent communal de développement et des comités de concertations qui se servent d'outils tels que le tableau de suivi des actions planifiées.

Ces acteurs ont pour mission de renseigner sur l'état de mise en œuvre des activités programmées et les résultats obtenus. De ce fait, ils programment des séances de concertations et de sensibilisation ainsi que le suivi de l'exécution des activités

- ❖ **Niveau communal**

Au niveau communal, les acteurs du suivi-évaluation sont :

- Le Maire et le reste de l'exécutif communal;
- Le Comité de pilotage ;
- L'agent communal de développement ;
- Les services déconcentrés de l'État ;
- L'OAL et les prestataires de services impliqués dans la mise en œuvre du PCD;
- Les représentants des communautés bénéficiaires des microprojets ;
- Les organisations/associations à base communautaire.

Précisions que nonobstant le fait que le suivi - évaluation du plan concerne tous les acteurs de la mise en œuvre, le noyau central du dispositif est l'administration communale, mais surtout le comité de suivi du PCD. Concernant justement ce comité, ces responsabilités sont les suivantes:

- Collecter et gérer l'information sur l'élaboration et la mise en œuvre du PCD. Autrement dit, ils s'occupent du suivi de l'exécution des activités concernant à la fois les activités financées dans le cadre du PNDP et les autres activités de la Commune. Sur la base des données qualitatives et quantitatives recueillies au niveau des villages à partir des outils de collecte, une consolidation est faite par l'agent communal de développement en tenant compte des données collectées sur l'état d'avancement des activités programmées au niveau de la Commune. Cette consolidation donne lieu à un rapport présenté dans un canevas spécifique ;
- Évaluer les impacts socio-économiques et environnementaux liés aux activités de mise en œuvre du PCD ;
- Apporter un appui technique aux comités de concertation ;
- Produire et transmettre des rapports trimestriels.

Afin de mener à bien ces différentes missions, le comité de suivi usera des outils suivants :

- PCD/PIA ;
- Fiches de collecte des données ;
- Fiches de suivi des activités réalisées au niveau communal ;
- Rapports périodiques des agents de suivi ;
- Rapports des visites de terrain ;
- Compte rendus des réunions ;
- Rapports divers (prestataires et consultants) ;
- Tableaux de consolidation des informations ;
- Tableaux de bord sur la situation des indicateurs de suivi de la Commune (prévisions, réalisations, taux de réalisation) ;

La fréquence de suivi de la mise en œuvre du PCD se présente ainsi qu'il suit :

- Les rapports sont produits chaque trimestre, semestre et année.
- Le rapport trimestriel rend compte de l'exécution des activités programmées.
- Le rapport semestriel présente l'exécution des activités ainsi que des informations issues des rapports des deux trimestres correspondants. Il est complété par des données de l'évaluation des impacts socio-économiques.

2.6. Mécanisme de révision du PCD et de préparation du PIA

1- Préparation des Prochains PIA, de révision du CDMT et du PCD

L'agent communal de développement procède à la préparation de la programmation sur la base du cadre logique et du tableau de suivi des actions planifiées. Cette programmation indique pour chaque activité, le coût, le responsable, le délai de réalisation (date de début et date de fin), les indicateurs. Le PIA est élaboré au cours d'un atelier de programmation regroupant les sectoriels, les représentants des acteurs locaux par village et le conseil municipal.

Une fois achevée, cette programmation est partagée avec l'ensemble des personnes concernées et publiée pour information du grand public. De cette programmation annuelle, se déclinent des programmations semestrielle, trimestrielle et mensuelle.

3. PRÉSENTATION SOMMAIRE DE LA COMMUNE

3.1. Localisation de la commune

La commune de NGAOUI est située dans le Nord-est du département du Mbéré, région de l'Adamaoua. Elle est limitée au Nord-ouest par l'arrondissement de DJOHONG, à l'Est par la RCA, au Sud et Sud-est par l'arrondissement de MEIGANGA. Elle a été créée par décret présidentiel N°95/085 du 25 avril 1995.

Figure 1 - Localisation de la zone d'étude. 1) Plateau sud camerounais ; 2) Zone d'étude

Figure 1 - Localisation of the studied area

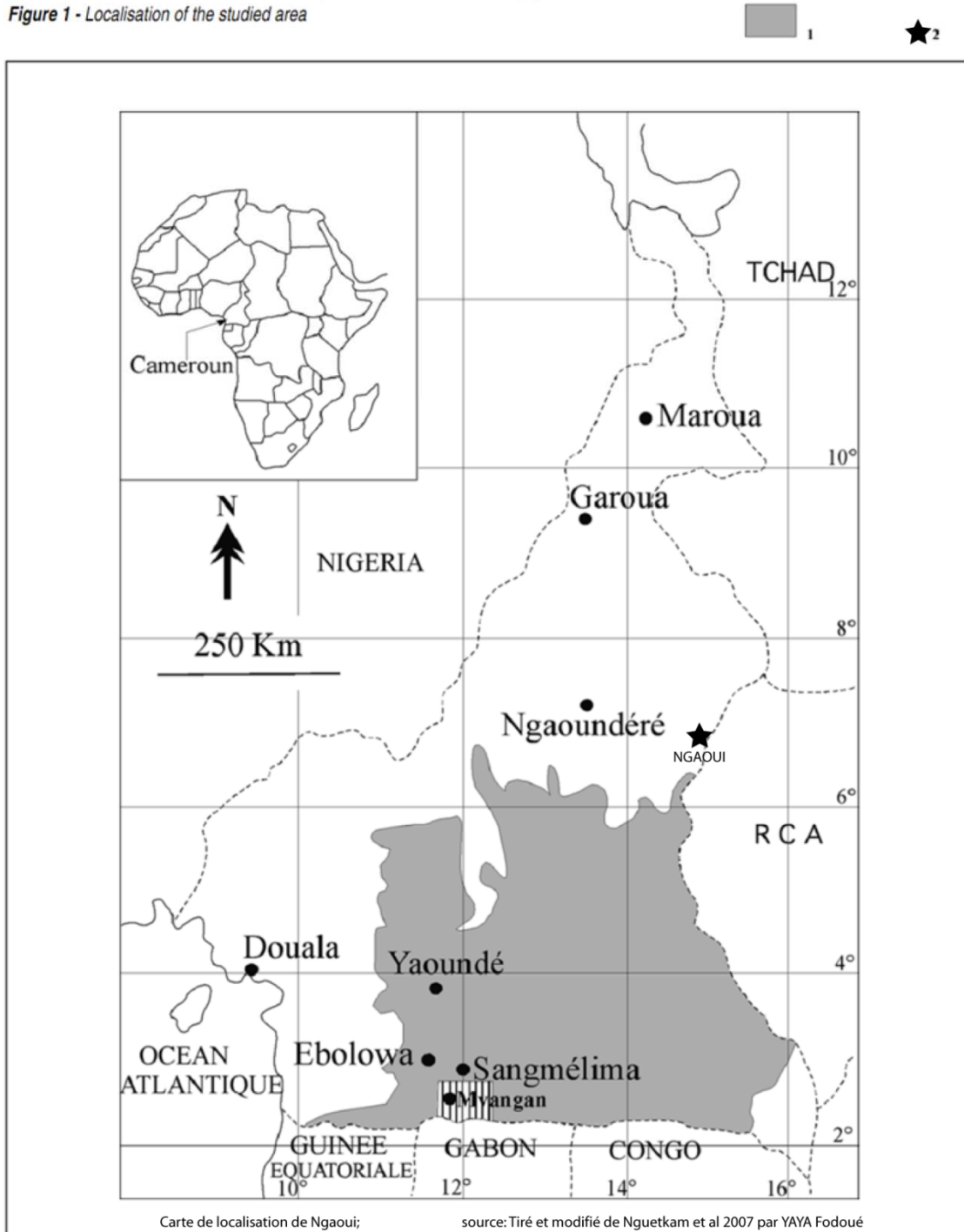

Figure 1 : Carte de localisation de la commune de Ngaoui

NGAOUI (montagne de la femme en MBOUM et montagne de l'eau en MBÉRÉ), chef-lieu de la commune est une localité située dans le Nord-est du département du MBÉRÉ, entre 14°57' de longitude Est et 6°44' de latitude Nord. Elle tire son nom de la montagne au pied de laquelle elle s'étend. Cette ville est située à 160 Km de route de MEIGANGA.

La superficie de la commune de NGAOUI est de 2 307Km².

L'espace de la commune de NGAOUI est composé de deux zones : la zone urbaine (centre urbain Ngaoui) et la zone rurale.

- **La zone rurale.** Elle est formée de 28 villages. Il s'agit d'Alhamdou, Bafouck, Bawaka Koe, Bawaka Oumarou, Dagzer, Damabia, Diel, Djabori, Dolé, Dompta Petel, Garga Pella, Gbadounda, Gbago, Gbanga Salao, Gbatoua Petel, Kakofia, Laba, Mayo Iebbou, Mbedoum, Mindal, Ngolo, Ngouroa, Sabongari, Soba, So'o, Touraké, Wandandéré, Wandé.

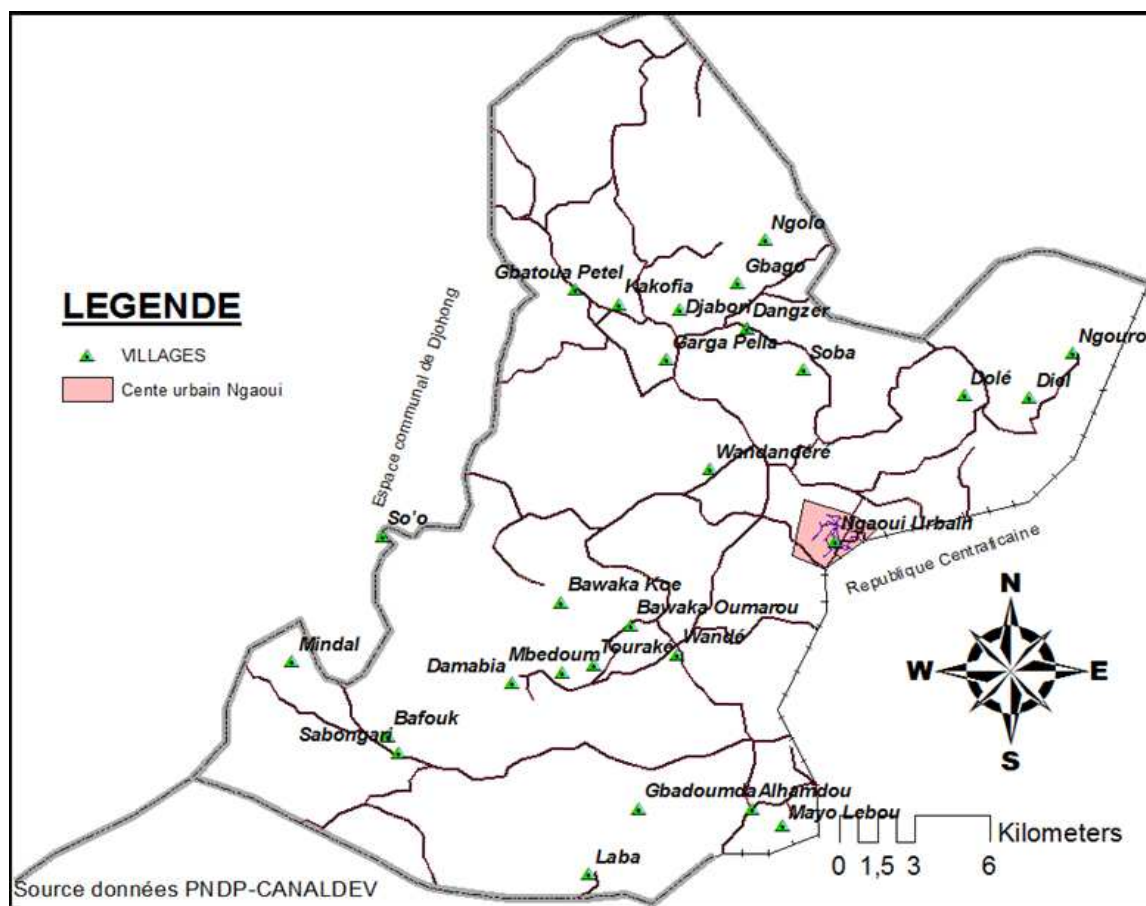

Carte Ngaoui

Figure 2 : Carte de la commune de Ngaoui

- **La zone urbaine** représentée par la ville de NGAOUI. Elle compte 14 quartiers à savoir :
 - ❖ le quartier administratif, dans lequel on retrouve la résidence du sous-préfet, ainsi que quelques services administratifs tels que la sous-préfecture, le poste de gendarmerie et l'hôtel de ville.
 - ❖ Carrefour 5, quartier abritant le centre de santé de la ville, le poste de police et la seule agence de voyage de la commue

- ❖ Le quartier Château qui tire son nom de la présence en son sein d'une station SCAN WATER
- ❖ Le quartier KILAROU, dont le nom est tiré de la présence en ce lieu de nombreux forgerons
- ❖ LAMORDE et FADISONKA, désignés comme étant des quartiers exclusifs des populations Peulhs
- ❖ Camp KARI regroupant singulièrement les réfugiés centrafricains
- ❖ TASSA BOUAR,
- ❖ BANTADJE,
- ❖ LOMBE,
- ❖ BAKASSI,
- ❖ MADA,
- ❖ MBARANG,
- ❖ KAOUTAL

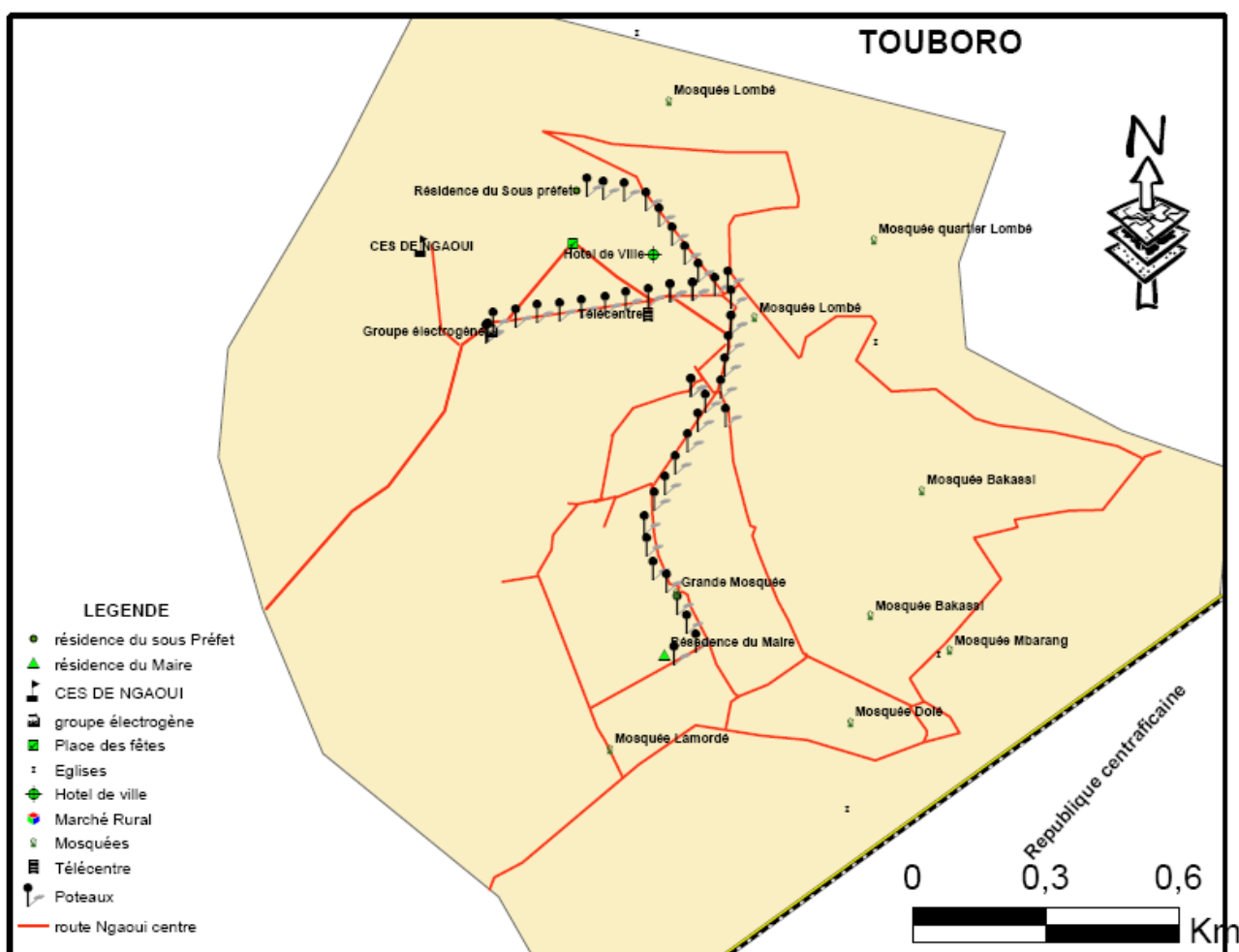

Carte réalisée par YAYA Fodoué; Source de données : PNDP/CANALDEV

Figure 3 : Carte voirie urbaine de Ngaoui

3.2. Milieu biophysique¹

- Climat

¹ Les données de cette partie ont été tirées du rapport d'activités menées par la délégation d'arrondissement d'agriculture de Ngaoui au cours du 1^{er} semestre de l'année 2011.

Le climat tropical humide de type soudanien est dominant dans la commune de NGAOUI. Les pluies y sont abondantes avec 07 mois de pluies (avril-octobre) et une saison sèche qui dure entre 04 et 05 mois (novembre-mars). Les précipitations annuelles s'évaluent à 1 600 mm et la température moyenne est de 23°C.

- **Sols**

Les sols sont ferrallitiques de couleur noire et rouge par endroit. La texture est sablo-argileux avec présence des latérites dans certaines zones. Ces sols sont fertiles car on note la présence d'un important complexe humo-organique. Sur ce sol pousse plusieurs types de végétation dont la principale est le *Chromolaena odorata* appelé généralement « Bokassa – grass » qui est un indice de fertilité de sol. On rencontre également des arbres tels que *Daniela oliviera*, *Lophiralanceolita*, *Annonasenengalensis*, *Lophirialanceolata*, *Himenocardiaacida*...

- **Hydrographie**

Les plus importants cours d'eau de la commune sont Koé, Taiï et Midé. Ils se jettent tous dans le fleuve Lom.

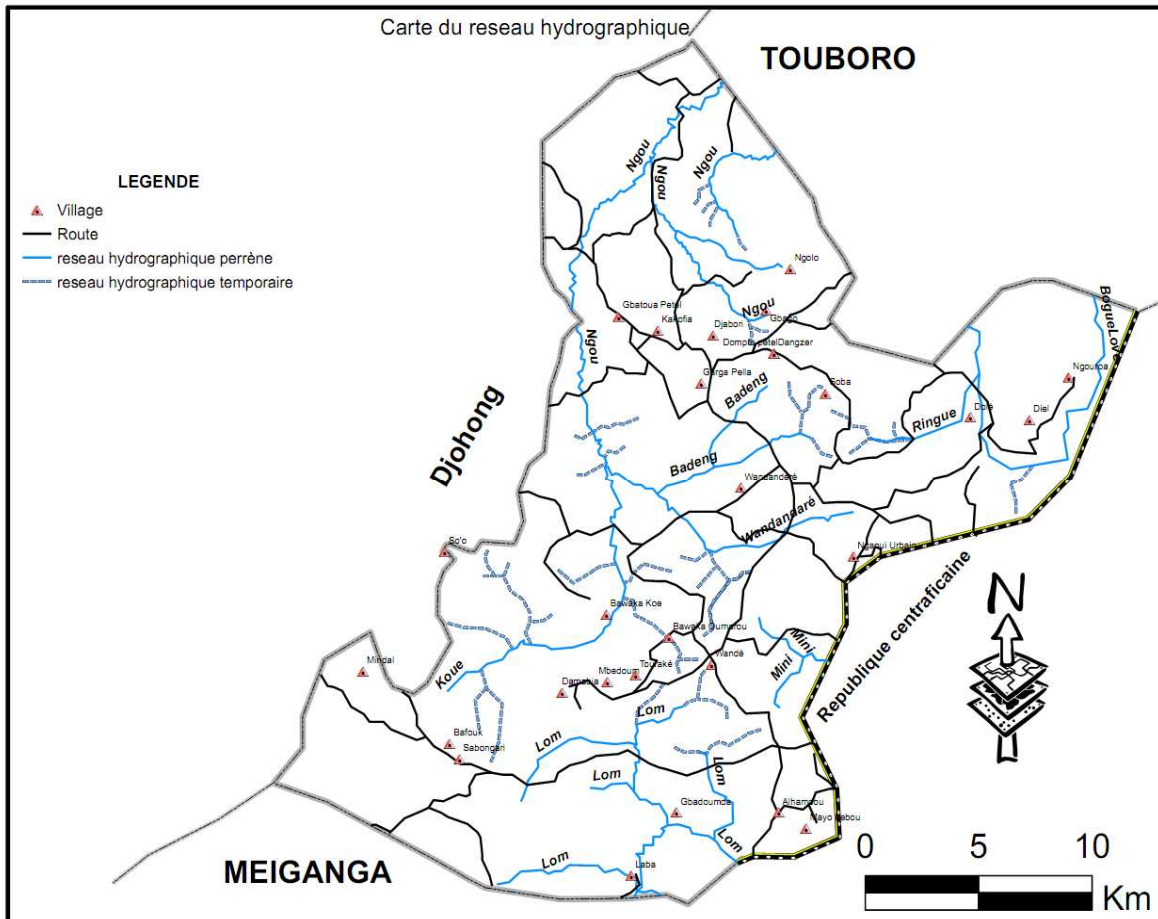

Figure 4 : carte réseau hydrographique de la commune de Ngaoui

- **Relief et végétation**

Le mont NGAOUI est le point le plus élevé de la commune. Il représente une sorte de frontière naturelle entre la RCA et le Cameroun. Il culmine à 1 410 m d'altitude et c'est au

ped de cette montagne, sur la façade située du côté camerounais que s'étend la localité de NGAOUI.

La savane arborée est la formation végétale dominante avec par endroits de vastes étendues herbacées qui constituent des aires de pâturage pour le bétail. Cependant, cette formation végétale est de plus en plus perturbée par l'envahissement du *Chromolaena odorata* (Bokassa Grass).

- Faune

La commune de NGAOUI possède une faune peu riche. Cependant on y retrouve des biches, des lapins, des lièvres, des gazelles, des antilopes, des rongeurs, des singes, des phacochères, des reptiles, des perdrix et une multitude d'oiseaux.

Des éléphants échappés des réserves centrafricaines viennent parfois causer des dégâts dans les plantations. A des rares occasions, des pertes en vies humaines sont enregistrées après le passage de ces pachydermes.

3.3. Milieu humain

- Historique

NGAOUI (montagne de la femme en MBOUM et montagne de l'eau en MBÉRE) est une localité située dans le Nord-est du département du MBÉRE entre 14°57' de longitude Est et 6°44' de latitude Nord. Elle tire son nom de la montagne au pied de laquelle elle s'étend. Cette ville située à 160 Km de route de MEIGANGA est le chef-lieu de la commune du même nom.

Les principales activités de la commune sont le commerce, l'élevage et l'agriculture. On y identifie au moins neuf ethnies dont : les Peul-Mbororo, les Mboum-Pana, les Gbaya, les Foulbés, les Mbéré, les Kotoko, les Arabes Choa, les Laka et les Kari.

L'islam et le Christianisme sont les deux religions pratiquées par les populations.

La commune dont les origines remontent aux années 1920, a connu de multiples événements majeurs au cours de son histoire tel que l'illustre le tableau ci-dessous :

Tableau 1 : Profil historique de la commune

Dates	Événements	Impacts
1920	Parti du nord de l'actuel Nigeria, les éleveurs DJAFOUN s'installent à NGAOUI après avoir fui le village de LOMPTA où le ARDO de la localité leur imposait de payer de lourds tributs pour leurs bétails. Ils s'installent à NGAOUI du fait des riches pâturages et des cours d'eau trouvés sur place.	- Naissance de NGAOUI
1948	Construction de la route reliant NGAOUI à MEIGANGA	- Développement de l'activité économique - Facilitation du déplacement des biens et des personnes
1958 à 1960	Construction de la route reliant NGAOUI à YAFOUNOU	- Développement de l'activité économique - Facilitation du déplacement des biens et des personnes
1963-1964	Construction des bâtiments abritant les services du centre zootechnique et vétérinaires de NGAOUI	- Développement de l'activité pastorale
1965	Reprofilage mécanique du tronçon NGAOUI-DJOHONG	- Développement de l'activité

Dates	Événements	Impacts
		économique - Facilitation du déplacement des biens et des personnes
1968	Ouverture du marché à bétails de NGAOUI	- Développement de l'activité économique - Installation de nouveaux habitants dans la ville - Extension de la ville
1975	Ouverture du tronçon reliant NGAOUI à la RCA	- Facilitation de la fréquentation du marché par les centrafricains - Développement de l'activité économique
1983	Ouverture du poste de gendarmerie de NGAOUI	- Renforcement de la sécurité des biens et des personnes
1984	Épidémie de la peste bovine entraînant la fermeture du marché à bétail de NGAOUI	- Baisse de la vente du bétail - Ralentissement de l'activité économique
1985	Traçage des rues du village NGAOUI	- Aménagement et extension des quartiers
1986	Première apparition des coupeurs de routes sur l'axe NGAOUI-ALHAMDOU	- Installation du sentiment d'insécurité - Déguerpissement des villages par les populations - Baisse de l'activité économique
1992	- Poste de gendarmerie de Ngaoui érigé en brigade - Ouverture des postes de police et de douanes de Ngaoui	- Renforcement de la sécurité des biens et des personnes
1995	Création de la commune par décret n°95/085 du 25 avril 1995	- Renforcement des capacités de développement à la base
1996	Élections municipales	- La commune se dote d'un conseil municipal et de son premier maire
2007	Ouverture d'un poste du BIR à NGAOUI	- Renforcement de la sécurité des biens et des personnes
2011	Élaboration du PCD de la commune de NGAOUI	- Renforcement des capacités de développement de la commune de NGAOUI

Sources ; Diagnostic participatif réalisé par « Canal de Développement » en 2011

- Population

En 2005, sa population était estimée à 24 196 personnes (sources : 3^e RGPH), pour 11 933 hommes et 12 263 femmes. Soit 12 831 personnes résidant dans la zone urbaine et 11 365 dans la zone rurale.

Le taux annuel moyen de croissance démographique du Cameroun étant évalué à 2,8% au cours de la période 1987-2005 (source : RGPH 2005), la population de la commune de NGAOUI au 1er janvier 2011 se chiffrait probablement à 28 261 personnes si cette tendance persistait.

Tableau 2: Répartition de la population de Ngaoui

	Urbain	Rural	Total
Homme	6222	5711	11933
Femme	6609	5654	12263
Total	12831	11365	24196

Source : RGPH 2005

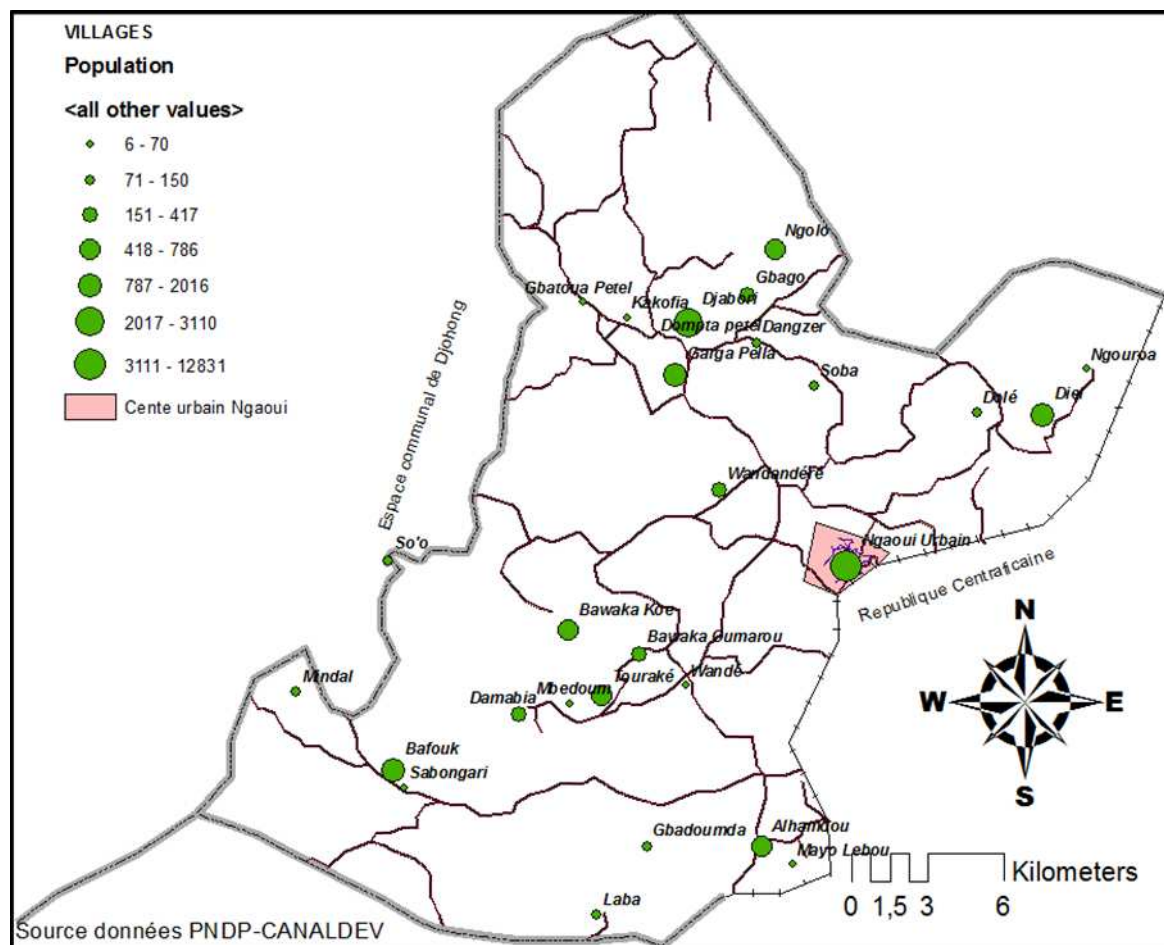

Figure 5 : Carte de répartition de la population par village

- **Habitat**

De façon générale, l'organisation de l'habitat en milieu urbain et rural est calquée sur le modèle de la chefferie, avec des cases en terre battue, regroupées dans les concessions. Cependant, les constructions se modernisent peu à peu dans le milieu urbain, malgré les difficultés à s'approvisionner en matériaux définitifs dans les marchés locaux.

3.4. État des lieux des principales infrastructures

La commune de NGAOUI compte très peu d'infrastructures socioéconomiques. En effet, pour une population estimée à 24 196 personnes en 2005, (sources : 3^e RGPH) répartie dans 28 villages couvrant une superficie de 2 307Km², il n'existe à titre d'exemple, qu'un seul centre de santé intégré, 01 abattoir, 03 marchés, un CES et aucun lycée.

La situation exhaustive des infrastructures dans la commune est présentée dans le tableau suivant.

Tableau 3: Situation des infrastructures dans la commune de NGAOUI

Type d'infrastructures	Urbain	Rural	Total
Centres de santé intégrée	01	-	01

Plan Communal de Développement de la commune de NGAOUI

Type d'infrastructures	Urbain	Rural	Total
Écoles maternelles	01	-	01
Écoles primaires publiques	04	10	14
Écoles des parents	-	01	01
Écoles privée confessionnelle	01	-	01
CES	01	-	01
Forages	11	12	23
Puits	05	05	10
Adduction d'eau (SCAN WATER)	01	-	01
Marchés	03	01	04
Abattoir	01	-	01
Parc à bétail	01	01	02

Sources : Diagnostics participatifs réalisé dans les villages et auprès des sectoriels par « Canal de développement » en 2011

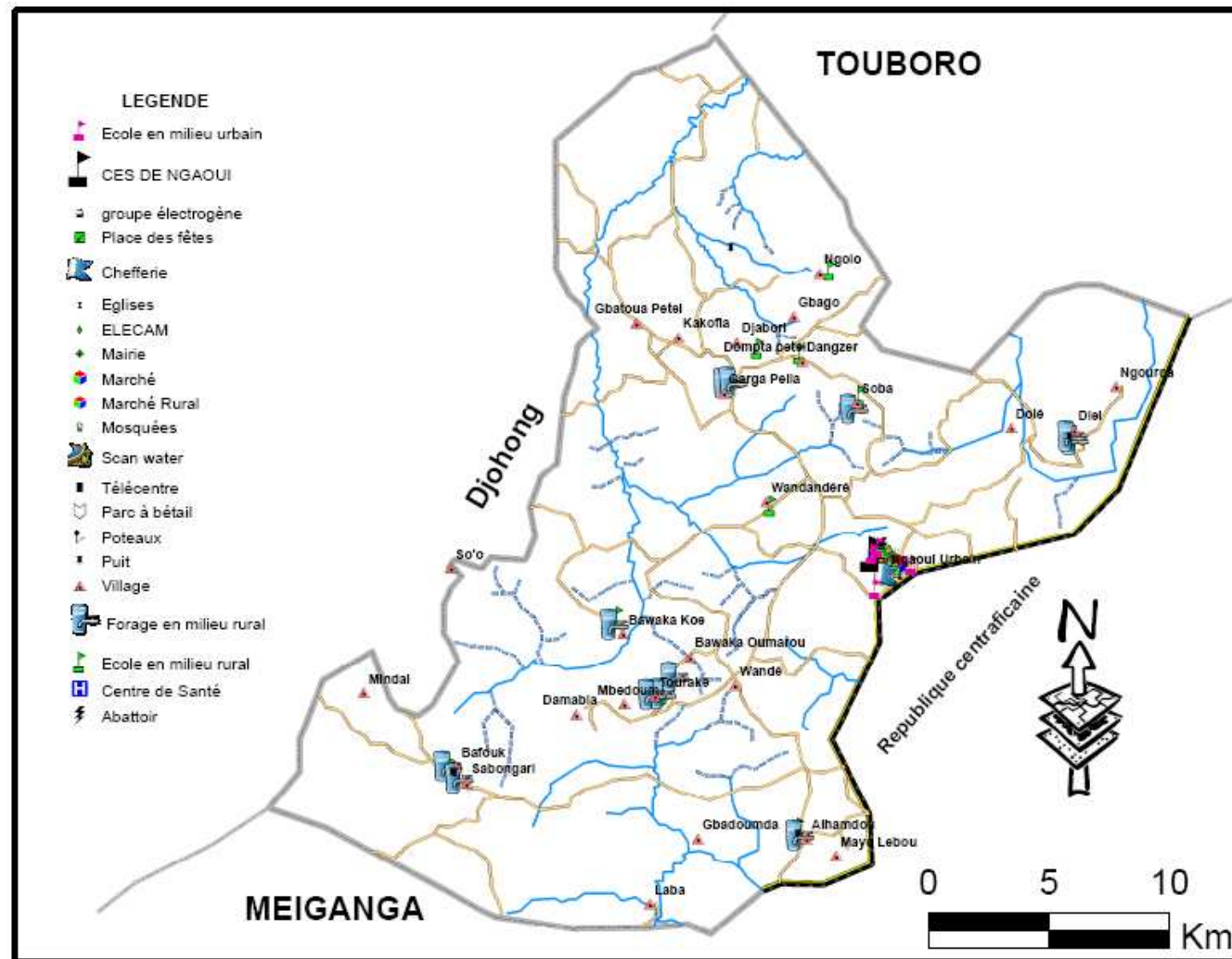

Carte réalisée par YAYA Fodoué; Source de données : PNDP/CANALDEV

Figure 6 : Situation des infrastructures de la commune de Ngaoui

Sur le plan administratif, on retrouve cependant une bonne frange des services de l'État, à savoir:

- La sous-préfecture
- La mairie
- Le poste de police
- La brigade de gendarmerie
- Le poste de douanes
- La recette des finances
- La délégation d'arrondissement de l'Agriculture
- La délégation d'arrondissement de l'élevage
- Le Poste forestier
- La délégation d'arrondissement de la jeunesse
- Le centre de santé intégré
- Le centre zootechnique et vétérinaire
- L'inspection de l'enseignement primaire et maternelle



Photo 2 : CSI de Ngaoui (à gauche) et Station Scan Water de Ngaoui (à droite)

3.5. Principales potentialités et ressources de la Commune

La commune dispose d'énormes potentialités et ressources. Il s'agit de :

- Étendue des terres exploitables pour le développement de l'agriculture
- Présence d'espaces propices au pâturage dans l'ensemble de la commune
- Existence de quelques sites touristiques (le mont NGAOUI, le marché à bétail de NGAOUI...)
- Population majoritairement jeune
- Présence de l'un des plus grands marchés à bétail de la région de l'Adamaoua
- Existence d'une multitude de carrières de pierres
- Proximité de la frontière avec la RCA
- Multitude des corps de métiers dans le secteur informel.

4. SYNTHÈSE DES RÉSULTATS DU DIAGNOSTIC

4.1. Synthèse du DIC

- Organigramme de la commune

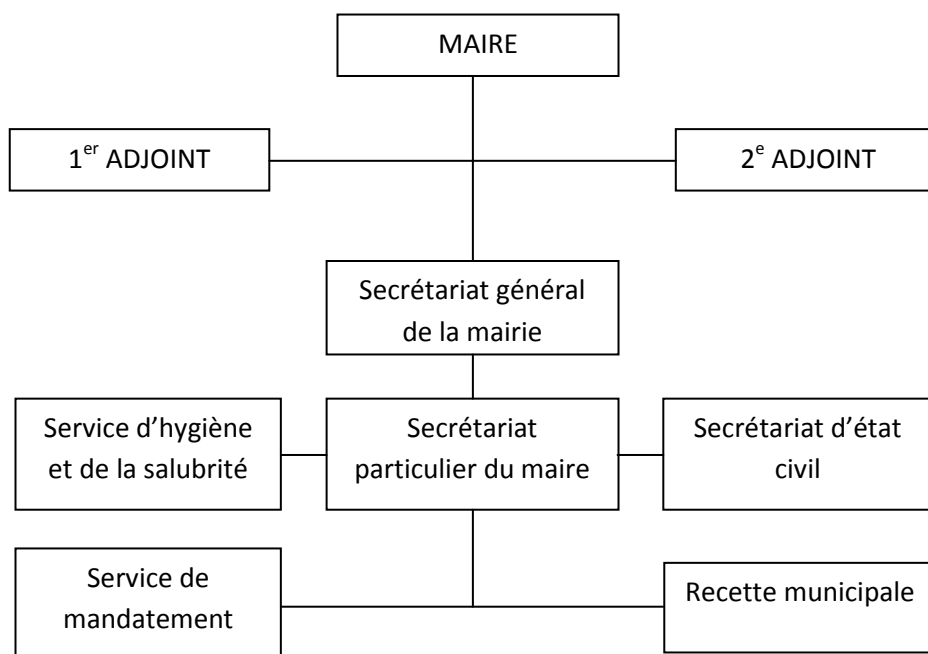

Figure 7 : Organigramme actuel de la commune de NGAOUI

- Gestion des ressources humaines

Le personnel de la commune de NGAOUI est constitué de 09 agents décisionnaires et de 02 agents en détachements. Les salaires des deux agents en détachement étant pris en charge par la fonction publique, la masse salariale annuelle de la commune s'élève à sept millions cinq cent vingt et sept mille sept cent trente et deux (7 527 732) FCFA, soit six cent vingt et sept mille trois cent onze (627 311) FCFA le mois.

- Politique de gestion des ressources humaines

Tableau 4 : Politique de gestion des ressources humaines

	MODALITÉS	OUI/NON
Existence d'un document de profil de carrière	Avancement	Oui
Le document de profil de carrière ne concerne pas tout le personnel	/	Non
Existence d'un texte (règlement intérieur)	/	Non
Système d'évaluation et motivation du personnel	Recherche de l'efficacité	Oui
	Effet du civisme	Non
	Complaisance	Non
Recrutement	Décision du conseil municipal	Oui

	MODALITÉS	OUI/NON
	Maire	Non
Planification des ressources humaines	/	Non
Modes d'avancement	Discrétionnaire	Non
	Concours interne	Non
	Ancienneté	Oui
	En liaison aux ressources	Non
Pouvoir des décisions des avancements	Le maire	Non
	Le maire et ses adjoints	Non
	Le conseil municipal	Non
	Autres	/

Sources ; Diagnostic participatif réalisé par « Canal de Développement » en 2011

Tableau 5 : Organisation du Conseil Municipal

Nombre de sessions/an	02 fois par an (Novembre : budgétaire ; Février : Compte administratif)
Rôle dans l'orientation du budget communal	Vote le budget et les comptes
Rôle dans le contrôle du budget communal	Contrôle l'exécution du budget communal
Moyens de communication de la population vers la commune	A travers les conseillers municipaux
Moyens de communication interne	A travers les courriers, de bouche à oreille.
Moyens de communication de la commune vers la population	A travers les réunions, communiqués et invitations
Nature des informations	-Convocation du conseil, -Passation de marché ; -Signature des conventions ; -Cérémonies officielles.

Sources ; Diagnostic participatif réalisé par « Canal de Développement » en 2011

Tableau 6 : forces et faiblesses en matière de ressources humaines

RUBRIQUES	FORCES	FAIBLESSES
Ressources humaines	<ol style="list-style-type: none"> 1. Recrutement sur décision municipal 2. Existence d'un organigramme 3. Répartition des tâches entre le Maire et ses adjoints 4. Responsabilisation du personnel 5. Esprit d'équipe au sein du personnel 6. Existence des commissions techniques 7. Régularité des salaires 	<ol style="list-style-type: none"> 1. Insuffisance du personnel 2. Très faible représentativité des femmes au sein du personnel de la Commune 3. Très faible représentation des femmes au sein du conseil municipal 4. Manque de formation/recyclage du personnel 5. Faible qualification des conseillers municipaux à la base 6. Faible perception du rôle du conseiller municipal 7. Absence de cahier de charge dans les services

RUBRIQUES	FORCES	FAIBLESSES
	8. Existence d'un document de profil de carrière	8. Manque de règlement intérieur 9. Manque de matériels et équipements 10. Faible capacité des conseillers municipaux à contrôler l'exécution du budget 11. Insuffisance de communication interne 12. Politisation de l'action communale 13. Faible organisation des services 14. Non avancement du personnel 15. Non évaluation du personnel 16. Non planification des ressources humaines

Sources ; Diagnostic participatif réalisé par « Canal de Développement » en 2011

- **Gestion des ressources financières**

❖ **Procédure d'encaissement / Décaissement**

Tableau 7: Procédure d'encaissement et ou de décaissement

Quoi ?	Qui (ordonnateur) ?	Avec qui ? (coordonnateur)	Comment? (procédure)	Quand ?	Où ?
Encaissement	Maire	/	Remplissage de l'ordre de recette	Périodique	Recette municipale
Recouvrement	Receveur	Fondé de pouvoirs	-Par quittance ; -Bulletin d'émission.	Périodique	Marché

Sources ; Diagnostic participatif réalisé par « Canal de Développement » en 2011

❖ **Contrôle des finances**

Tableau 8: Contrôle des finances

Quoi ?	Qui (ordonnateur) ?	Avec qui ? (coordonnateur)	Comment? (procédure)	Quand ?	Où ?
Contrôle départemental des finances	Contrôleur départemental des finances	Commission AD-HOC	Vérification des documents	Périodique	Recette municipale

Sources ; Diagnostic participatif réalisé par « Canal de Développement » en 2011

❖ **Rapport financier**

Tableau 9: Rapport financier

Quel rapport?	Qui l'élabore?	Avec qui ?	Quand ?	Comment? (méthode)	Est-il bien publier ?	Qui peut y accéder ?	Est-il disponible ?
Certificat des recettes	Receveur municipal	Services des recettes	Chaque mois	Établissement des certificats des recettes et dépenses	Non (confidentiel)	Receveur et Maire	Oui

Sources ; Diagnostic participatif réalisé par « Canal de Développement » en 2011

❖ Exécution budgétaire

Tableau 10 : État des recettes sur trois exercices

	EXERCICE 2007			EXERCICE 2008			EXERCICE 2009		
	Prévu	Réalisé	Taux de réalisation	Prévu	Réalisé	Taux de réalisation	Prévu	Réalisé	Taux de réalisation
Total recettes	54 000 000	29 721 538	55.04%	51 000 000	25 051 198	49.12%	51 095 800	26 734 443	52.32%

Sources : Comptes administratifs des années 2007, 2008 et 2009

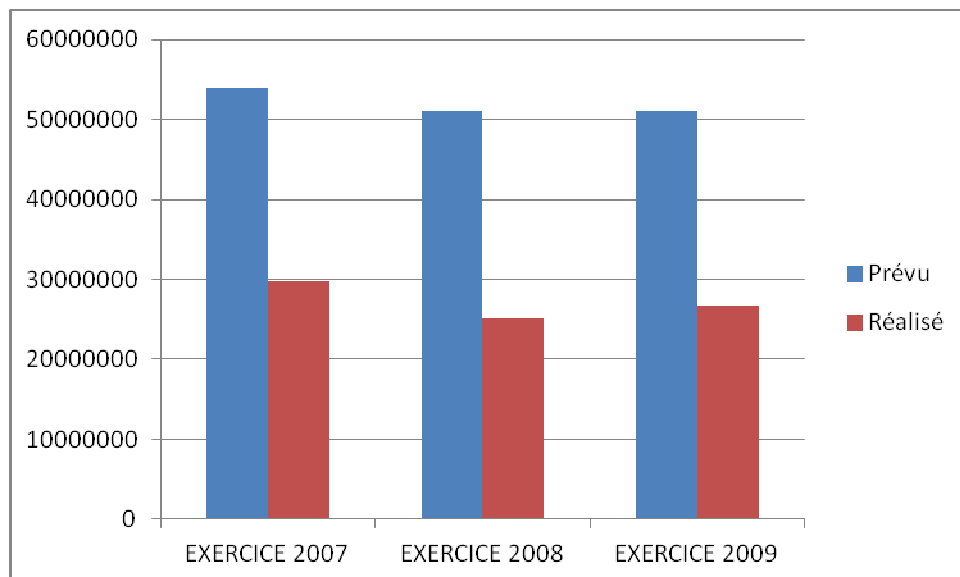

Figure 8 : Écart entre les recettes prévues et réalisées

Selon les données du tableau des états des recettes représentés par la figure ci-dessus, les recettes de la commune de NGAOUI au cours des années 2007 à 2009 sont respectivement de 29 721 538 FCFA, 25 051 198 FCFA, et 26 734 443 FCFA. Ce qui représente des taux d'exécution de l'ordre de 55,04% en 2007, 49,12% en 2008 et 52,32% en 2009.

Bien qu'étant moyens, ces taux d'exécution évoluant en dents de scies peuvent-être améliorée au vue d'importantes potentialités que la commune dispose. En effet, pour ne considérer que le seul secteur de l'élevage, les rapports des services du MINEPIA évaluent à environ 2000 têtes, le nombre de bœufs vendu annuellement sur le marché de NGAOUI, ce qui en termes de recettes potentielles constitue une véritable source de rentrées pour la commune de Ngaoui.

D'un autre côté, l'on remarquera que les devises collectées par la commune de NGAOUI sont majoritairement issues des centimes additionnelles communales. C'est du moins ce que nous montrent le tableau et la figure suivante :

Tableau 11 : États des recettes propres et des CAC

	EXERCICE 2007	EXERCICE 2008	EXERCICE 2009
Recettes propres - P	5 880 441	5 551 198	6 254 643
CAC	23 841 097	19 500 000	20 384 000

Sources : Comptes administratifs des années 2007, 2008 et 2009

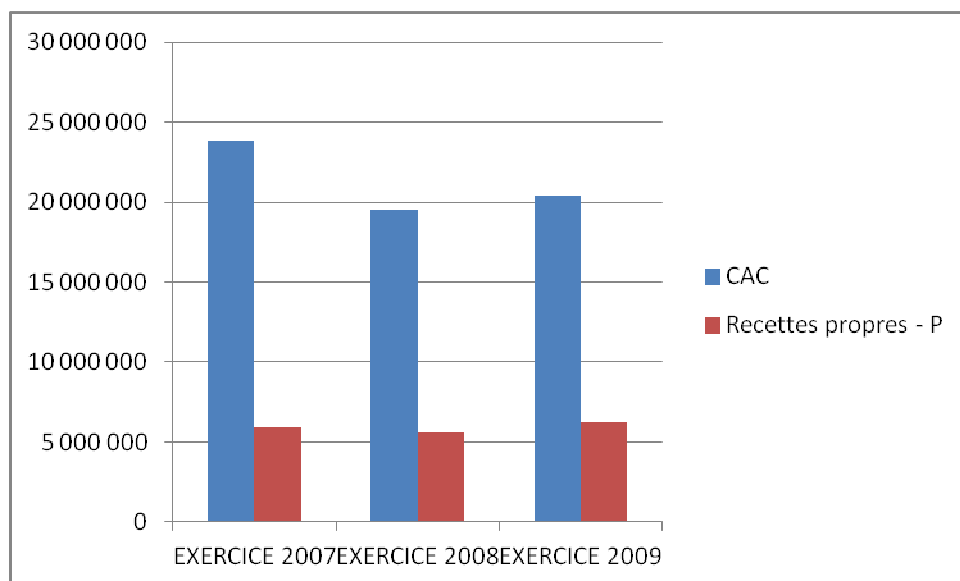

Figure 9 : Écart entre les recettes propres et les CAC

L'analyse des recettes révèle qu'en 2007 les CAC représentent 80,21% des recettes, soit 23 841 097 FCFA sur les 29 721 538 FCFA enregistrés.

En 2008 le taux des CAC connaît une légère baisse mais elle reste importante : 77,84%, ce qui équivaut à 19 500 000 de FCFA sur les 25 051 198 FCFA enregistrés.

En 2009, ces CAC continuent de régresser mais elles constituent 76,24% des recettes de la commune.

❖ Recouvrement fiscal

Selon les données fournies par le secrétaire général, les recettes potentielles de la commune de NGAOUI se chiffrent à 15 704 750 FCFA (voir tableau ci-dessous). Elles proviennent de l'estimation des taxes et impôts que la commune peut collecter sur la base du nombre des contribuables. Il est à noter que ce potentiel est sous-estimé. D'où le besoin d'accompagner la commune dans ce domaine.

Tableau 12 : recettes potentielles de la commune

Sources de recettes	Quantité	Nombre	Total recettes potentielles
Permis moto taxi	10 000	195	1 950 000
Droits de place sur le marché	10 000	238	2 380 000
Cartes de stationnement	2 500	232	580 000
	3 000	88	264 000
Taxes d'abatage	1 000	2 024	2 024 000
Impôts sur le revenu agropastoral	2 000	2 945	5 890 000
Tickets de quai	250	267	66 750
Droits d'accès au marché à bétail	500	5 100	2 550 000
Total			15 704 750

Sources : Receveur municipal

Tableau 13 : Écart entre les recettes potentielles et les recettes collectées

	EXERCICE 2007	EXERCICE 2008	EXERCICE 2009
Recettes potentielles	15 704 750	15 704 750	15 704 750
Recettes collectées	5 880 441	5 551 998	6 254 643

Sources : Comptes administratifs des années 2007, 2008 et 2009

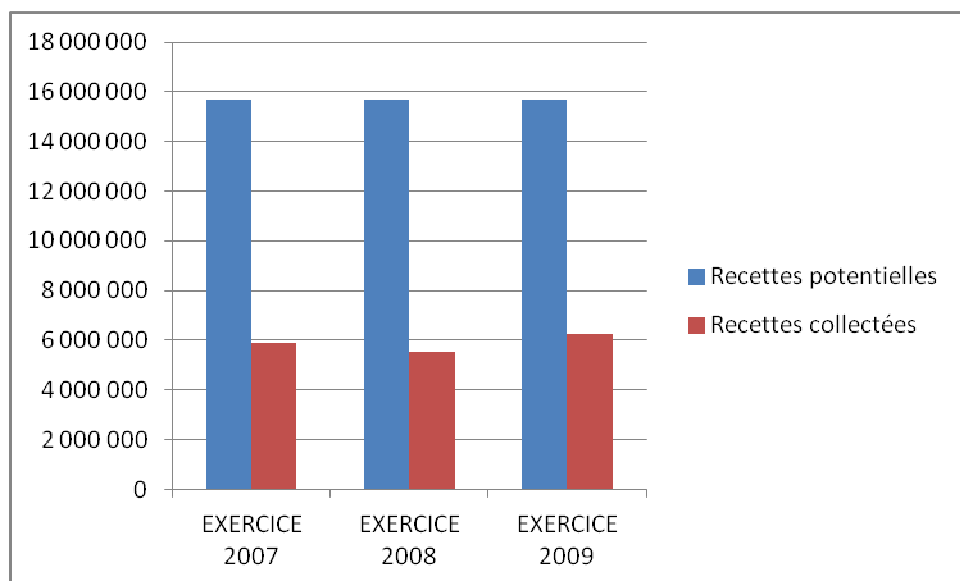

Figure 10 : Écarts entre les recettes potentielles et les recettes effectivement collectées

Les données sur les écarts entre les recettes potentielles et les recettes effectivement collectées nous permettent d'obtenir des taux de recouvrement fiscal équivalent à 37,44% en 2007, 35,34% en 2008 et 39,82% en 2009. Il est à préciser que cette estimation a été obtenue en utilisant les données de 2009, celles de 2007 et 2008 n'étant pas disponibles.

Tableau 14 : forces et faiblesses en matière de ressources financières

RUBRIQUE	ATOUTS /FORCES	CONTRAINTES/FAIBLESSES
Ressources financières	<ol style="list-style-type: none"> 1. Diversité des contribuables (635 au total) 2. Subvention ressources FEICOM/PNDP 3. Bonne procédure d'encaissement 4. Bonne procédure de contrôle financier 5. Bonne procédure d'élaboration du rapport financier 6. Bonne procédure d'élaboration du budget communal 	<ol style="list-style-type: none"> 1. Incivisme fiscal des contribuables 2. Absence de transparence dans le recouvrement des recettes (distraction des recettes) 3. Non qualification du personnel de recouvrement 4. Retard dans la production des documents nécessaires au recouvrement 5. Réactualisation non régulière de la liste des contribuables 6. Faible taux de recouvrement fiscal 7. Taux d'exécution budgétaire moyen

Sources ; Diagnostic participatif réalisé par « Canal de Développement » en 2011

- **Gestion du patrimoine communal**

Tableau 15 : Patrimoine communal

Biens par nature	Date d'acquisition	Valeur actuelle	État de fonctionnement	Sources de financement/ Mode d'acquisition	Date de mise en service	Propriété	Mode de gestion/contrôle de l'utilisation	Système d'entretien
Siège mairie	1998	1 500 000	bon	acquisition propre	1998	Mairie	Directe	/
Hangar 1	2002	1 500 000	bon	acquisition propre	2002	Mairie	Directe	/
Hangar 2	2003	1 500 000	bon	acquisition propre	2003	Mairie	Directe	/
Hangar 3	20009	2 000 000	bon	acquisition propre	2009	Mairie	Directe	/
tribune	2004	3 000 000	bon	acquisition propre	2004	Mairie	Directe	/
Hôtel de ville	2010	/	Très bien	Financement FEICOM	2011	Mairie	Directe	/

Sources ; Diagnostic participatif réalisé par « Canal de Développement » en 2011

Tableau 16 : forces et faiblesses en matière du patrimoine communal

RUBRIQUE	ATOUS /FORCES	CONTRAINTES/FAIBLESSES
Patrimoine Communal	<ol style="list-style-type: none"> 1. 01 Hôtel de ville construit 2. La commune dispose de trois hangars et d'une tribune 	<ol style="list-style-type: none"> 1. Insuffisances d'infrastructures productives 2. Insuffisance des moyens de locomotion 3. Insuffisance d'infrastructures marchandes de production 4. Insuffisances de forages 5. Insuffisance de matériels de travail et des équipements de bureau 6. Insuffisance de matériel informatique

Sources ; Diagnostic participatif réalisé par « Canal de Développement » en 2011

- **Gestion des relations**

Le tableau ci-dessous présente les principales relations existantes entre la commune de NGAOUI et ses partenaires.

Tableau 17 : Relations entre la commune et ses partenaires

Désignation	Institutions/organisations	Nature de la relation	Domaines d'intervention
Tutelle	- PRÉFET	Bonne collaboration	- Approbation et appréciation du budget communal - Signature des résolutions du

Désignation	Institutions/organisations	Nature de la relation	Domaines d'intervention
			<p>conseil</p> <ul style="list-style-type: none"> - Approbation de la délégation de pouvoir du Maire aux adjoints
Services techniques	MINEDUB	Bonne collaboration	<ul style="list-style-type: none"> - Construction, équipement et gestion des établissements scolaires - Recrutement et prise en charge du personnel d'appoint, - Fourniture de manuels scolaires ; - Construction des latrines et des points d'eau dans les écoles - L'entretien et la maintenance des écoles primaires - L'acquisition du matériel et fourniture scolaires - Construction des salles de classe - Aménagement des aires de jeux.
	MINFOF	Bonne collaboration	<ul style="list-style-type: none"> - Reboisement et régénération forestière
	MINEPIA	Bonne collaboration	<ul style="list-style-type: none"> - Mise en place des aires de promotion Agro-pastorales, - microprojets générateurs de revenus et d'emplois dans le domaine de l'Elevage, de la Pêches et de l'Aquaculture, - élaboration des fichiers de producteur, des groupes et

Désignation	Institutions/organisations	Nature de la relation	Domaines d'intervention
			<p>d'Elevage et contrôle de la circulation du bétail,</p> <ul style="list-style-type: none"> - Création, gestion et entretien des infrastructures et équipements d'Elevage à usage Communautaire - Création et gestion des marchés à bétail - Délimitation et gestion concertée des espaces et périmètres Agro-pastoraux - Mise en place des Comités de gestion des points d'eau et des mares artificielles.
	MINADER	Bonne collaboration	<ul style="list-style-type: none"> - aménagement des points d'eau (avec MINEE), - construction et aménagement des bâtiments et magasins de stockage, - accompagnement dans la maîtrise des normes de qualité, - appui aux montages des projets, - gestion durables et restauration de la fertilité des terres.
	MINESEC	Bonne collaboration	<ul style="list-style-type: none"> - Fabrication des tables bancs au profit des établissements ; - Recrutement et prise en charge des vacataires communaux ; - Appui aux traitements des Enseignants en cours d'intégration affectés

Désignation	Institutions/organisations	Nature de la relation	Domaines d'intervention
			dans établissements ; - Construction des salles de classes à céder au MINESEC ; - Construction des latrines et des points d'eau dans les structures scolaires ; - Distribution des manuels scolaires.
	MINEE	Bonne collaboration	- Electrification rurale, - Microprojet d'assainissement, - Construction et aménagement des points d'eau, - Entretien et maintenance, - Contrôle de qualité des eaux de consommation, - Conservation, protection et utilisation durable de l'eau.
	MINTP	Bonne collaboration	1- Entretien des routes rurales a) Le point à temps - le bouchage des nids de poules ; - le bouchage des ravins ; - l'élimination des bourbiers ; - la défense contre l'érosion des talus. b) Le cantonnage sur les routes rurales exécuté pendant les périodes fixes de l'année en fonction du climat - contrôle de la végétation et des débroussaillages le cas échéant ; - curage des fossés, des buses et dalots. c) Le gardiennage des barrières de pluies en saison pluvieuse pour

Désignation	Institutions/organisations	Nature de la relation	Domaines d'intervention
			le contrôle de la circulation. 2- Constructions civiles - Construction des ouvrages de franchissement.
Chefferies traditionnelles et congrégations religieuses	Chefferies de 3 ^{ème} degré	Bonne collaboration	- -Recouvrement des impôts - -Diffusion de l'information
	Églises	Bonne collaboration	- Diffusion de l'information
	Mosquées	Bonne collaboration	- Diffusion de l'information
Société Civile	ACD	Bonne collaboration	- Accompagnement à l'élaboration du PCD
	Groupe MAMAN MODÈLE	Bonne collaboration	- Développement communautaire
Secteur privé	Commerçants	Difficile collaboration	- Perception des taxes
Projets/Programmes/organismes internationaux	PNDP	Collaboration et financement	- Décentralisation et développement local (élaboration et mise en œuvre du PCD, renforcement institutionnel)
	FEICOM	Collaboration et financement	- Construction de l'hôtel de ville de NGAOUI
	UNHCR	Bonne collaboration	- Aide humanitaire aux couches vulnérables
	CROIX ROUGE	Bonne collaboration	- Aide humanitaire aux couches vulnérables
	IMC	Bonne collaboration	- Aide humanitaire aux couches vulnérables
	PREMIÈRES URGENCES	Bonne collaboration	- Construction, réparation et entretien de forage
	Plan Cameroun	Bonne collaboration	- Développement
	PAM	Bonne collaboration	- Distribution des denrées alimentaires
	UNICEF	Bonne collaboration	- Éducation et santé des enfants

Désignation	Institutions/organisations	Nature de la relation	Domaines d'intervention
Forces de l'ordre	-BIR -GENDARMERIE -POLICE	Bonne collaboration	– Maintien de l'ordre
Autres communes	-DJOHONG -MEIGANGA	Bonne collaboration	– Coopération décentralisée

Sources ; Diagnostic participatif réalisé par « Canal de Développement » en 2011

Tableau 18 : forces et faiblesses en matière de gestion des relations

RUBRIQUE	ATOUTS /FORCES	CONTRAINTES/FAIBLESSES
Gestions des relations	<ol style="list-style-type: none"> 1. Bonne collaboration avec la tutelle 2. Bonne collaboration avec les services techniques 3. Bonne collaboration avec les chefferies traditionnelles (recouvrement des impôts) 4. Bonnes collaborations avec le secteur privé, la société civile, les projets humanitaires et de développement (IMC, UNICEF, PREMIERES URGENCES...) 5. Bonne collaboration avec les communes de Meiganga et de Djohong 6. Bonne collaboration avec les forces de maintien de l'ordre 	<ol style="list-style-type: none"> 1. Nombre de communes partenaires très limité 2. Absence de communication sur les réalisations de la commune 3. Absence d'un plan de communication et de marketing communal.

Sources ; Diagnostic participatif réalisé par « Canal de Développement » en 2011

- Axes de renforcement de la commune

Tableau 19 : Forces, Faiblesses, et Axes de renforcement

RUBRIQUES	ATOUS /FORCES	CONTRAINTES/FAIBLESSES	AXES DE RENFORCEMENT
Gestions des relations	<ol style="list-style-type: none"> 1. Bonne collaboration avec la tutelle 2. Bonne collaboration avec les services techniques 3. Bonne collaboration avec les chefferies traditionnelles (recouvrement des impôts) 4. Bonnes collaborations avec le secteur privé, la société civile, les projets humanitaires et de développement (IMC, UNICEF, PREMIERES URGENCES...) 5. Bonne collaboration avec les communes de Meiganga et de Djohong 6. Bonne collaboration avec les forces de maintien de l'ordre 	<ol style="list-style-type: none"> 1. Nombre de communes partenaires très limité 2. Absence de communication sur les réalisations de la commune 3. Absence d'un plan de communication et de marketing communal. 	<ol style="list-style-type: none"> 1. Renforcer la collaboration avec les autres communes 2. Créer une cellule de communication
Ressources financières	<ol style="list-style-type: none"> 1. Diversité des contribuables (635 au total) 2. Subvention ressources FEICOM/PNDP 3. Bonne procédure d'encaissement 4. Bonne procédure de contrôle financier 5. Bonne procédure d'élaboration du rapport financier 6. Bonne procédure d'élaboration du budget communal 	<ol style="list-style-type: none"> 1. Incivisme fiscal des contribuables 2. Absence de transparence dans le recouvrement des recettes (distraktion des recettes) 3. Non qualification du personnel de recouvrement 4. Retard dans de la mise à disposition des documents nécessaires au recouvrement 5. Réactualisation non régulière de la liste des contribuables 6. Faible taux de recouvrement fiscal 7. Taux d'exécution budgétaire moyen 	<ol style="list-style-type: none"> 1. Sensibiliser les contribuables sur la nécessité des taxes et impôts 2. Recruter et former le personnel de recouvrement 3. Mettre sur pied une équipe de contrôle des fonds collectés 4. Remettre à temps les documents nécessaires au recouvrement 5. Réactualiser régulièrement la liste des contribuables de la Commune 6. Renforcer les capacités des agents financiers

Plan Communal de Développement de la commune de NGAOUI

RUBRIQUES	ATOUTS /FORCES	CONTRAINTES/FAIBLESSES	AXES DE RENFORCEMENT
Ressources humaines	<ol style="list-style-type: none"> 1. Recrutement sur décision municipale 2. Existence d'un organigramme 3. Répartition des tâches entre le Maire et ses adjoints 4. Responsabilisation du personnel 5. Esprit d'équipe au sein du personnel 6. Existence des commissions techniques 7. Régularité des salaires 8. Existence d'un document de profil de carrière 	<ol style="list-style-type: none"> 1. Insuffisance du personnel 2. Très faible représentativité des femmes au sein du personnel de la Commune 3. Très faible représentation des femmes au sein du conseil municipal 4. Manque de formation/recyclage du personnel 5. Faible qualification des conseillers municipaux à la base 6. Faible perception du rôle du conseiller municipal 7. Absence de cahier de charge dans les services 8. Manque de règlement intérieur 9. Manque des matériels et équipements 10. Faible capacité des conseillers municipaux à contrôler l'exécution du budget 11. Insuffisance de communication 12. Politisation de l'action communale 13. Faible organisation des services 14. Non avancement du personnel 15. Non évaluation du personnel 16. Non planification des ressources humaines 	<ol style="list-style-type: none"> 1. Recruter les agents qualifiés 2. Intégrer le genre dans la politique de recrutement 3. Former et recycler le personnel 4. Définir les cahiers de charges de tous les agents 5. Rédiger, publier et faire appliquer un règlement intérieur 6. Équiper les services 7. Créer une cellule de communication 8. Assurer un avancement du personnel 9. Évaluer régulièrement le personnel 10. Planifier les ressources humaines
Patrimoine Communal	<ol style="list-style-type: none"> 1. Hôtel de ville construit 2. Trois hangars construits dans les marchés de Ngaoui 3. Une tribune construite 	<ol style="list-style-type: none"> 1. Insuffisance des moyens de locomotion 2. Insuffisance des hangars communaux dans les marchés 3. Manque des véhicules et engins 4. Manque de routes et pistes 5. Insuffisance de matériels de travail et des équipements de bureau 6. Insuffisance de matériel informatique 	<ol style="list-style-type: none"> 1. Équiper les services de la mairie 2. Doter la commune de véhicules et d'engins 3. Construire les marchés de NGAOUI, GARGA PELLA, ALHAMADOU et BAFOUCK 4. Construire des routes et les pistes d'accès 5. Acquérir les matériels de travail et de bureau 6. Acquérir le matériel informatique

5. Sources ; Diagnostic participatif réalisé par « Canal de Développement » en 2011

Plan de renforcement de l'institution communale de Ngaoui

Rubriques	Objectifs	Activités	Périodes	Indicateurs
Gestions des relations	3. Renforcer le réseau des relations de la commune	1. Renforcement des relations avec les communes voisines	janvier-Juin 2012	Nombre d'accords de partenariats signés
		2. Renforcement du partenariat avec les sectoriels	janvier 2012	Nombre de réalisations communes
		3. Mise en place des relations types coopération décentralisée	Juin 2012- Décembre 2012	-Nombre d'accords de partenariats signés -Nombre de réalisations communes
		4. Création d'un syndicat des communes de la zone	janvier-Juin 2012	-Organisation de l'assemblée constitutive -Nombre de communs membres du syndicat -Activités du syndicat
	4. Créer une cellule de communication	5. Recrutement d'un chargé de la communication	Mars 2012	-Signature du contrat d'embauche du chargé de la communication -Activités de la cellule de communication
Ressources financières	Augmenter de 90% les recettes de la commune	7. Sensibilisation des contribuables sur la nécessité des taxes et impôts	janvier 2012- Décembre 2012	-Nombre de campagnes de sensibilisation organisées -Nombre de contribuables touchés
		8. Recrutement et formation du personnel de recouvrement des taxes et impôts	Avril 2012	-Nombre d'agents en charge du recouvrement des taxes et impôts agents -Nombre d'ateliers de formation des agents organisés
		9. Mise sur pied d'une équipe de contrôle des fonds collectés	Dès janvier 2012	Composition de l'équipe de contrôle
		10. Réactualisation régulière de la liste des contribuables de la Commune	Trimestriellement	-Fréquence de réactualisation de la liste des contribuables -Nombre et catégories des contribuables
		11. Renforcement des capacités des agents financiers	- Juin 2012 - Décembre 2012	Nombre d'ateliers de formation

Plan Communal de Développement de la commune de NGAOUI

Rubriques	Objectifs	Activités	Périodes	Indicateurs
Ressources humaines	Accroître le rendement du personnel communal et des conseillers municipaux	11. Formation et recyclage du personnel communal et des conseillers municipaux	Mai 2012	Nombre d'ateliers de formation
		12. Rédaction, publication et mise en application du règlement intérieur de la commune	Janvier 2012	Mise à disposition du règlement intérieur
		13. Dotation des services en équipements de travail adéquats	Mars 2012	Liste d'équipements acquis
		14. Révision de la politique d'avancement du personnel	Janvier 2012	Nombre d'agents bénéficiant d'avancement
		15. Évaluation régulière du personnel communal	Trimestriellement	-Nombre d'évaluations faites -Fréquence des évaluations
		16. Planification des ressources humaines	Janvier 2012	Élaboration du planning des ressources humaines
Patrimoine Communal	Doter les services de l'institution communale d'infrastructures, d'équipements et de mobiliers adéquats	7. Dotation de la commune en véhicules et en engins	À partir de Janvier 2013	Nombre de véhicules et engins acquis
		8. Construction d'infrastructures marchandes	Dès Mars 2012	Nombre d'infrastructures construites et fonctionnelles
		9. Acquisition de matériels de travail et de bureau	Janvier 2012	Liste de matériels acquis

1.2. Principaux problèmes et besoins identifiés et consolidés par secteur

Les tableaux de ce chapitre présentent par secteur, la somme mathématique des différentes causes inhérentes aux problèmes identifiés, au cours des diagnostics participatifs réalisés dans les villages, ainsi que dans l'espace urbain de la commune de Ngaoui. Cette synthèse ressort également les différentes implications que pourraient avoir ces causes sur le quotidien des communautés.

Ces tableaux contiennent aussi les besoins identifiés par secteur et par sites. Ces besoins obtenus après analyse des différentes données chiffrées, collectées sur les infrastructures socioéconomiques de la commune, ont été définis en tant que de besoins, en adéquation avec les normes sectorielles.

Secteur 1 : agriculture

PROBLÈMES	CAUSES	EFFETS	BESOINS IDENTIFIÉS
Difficultés à pratiquer une agriculture de qualité	<ul style="list-style-type: none"> - Faible représentation des structures du MINADER - Destruction des champs par les intempéries et les rongeurs - Absence de semences améliorées - Insuffisance d'outils agricoles modernes - Absence de points de vente d'intrants agricoles - Non délimitation de la zone d'agriculture - Non accès aux micros crédits - Dévastation des champs par des bœufs - Pourrissement des tubercules (manioc) - Insuffisance de moyens d'évacuation des produits de récolte - Dévastation des champs par des insectes et oiseaux - Difficultés d'écoulement des produits agricoles - Difficulté de conservation des produits agricoles - Insuffisance d'outillage - Érosion des sols - Faible organisation des agriculteurs - Absence de séchoirs - Insuffisance de lieu de stockage des produits 	<ul style="list-style-type: none"> - Faible encadrement technique des producteurs - Mauvaises récoltes - Mauvais rendement - Pratique d'une agriculture de subsistance - Exploitation limitée des potentialités des sols - Retard du développement agricole - Conflits agropastoraux - Baisse des revenus - Pratique de l'agriculture rudimentaire - Manque d'intrants - Envahissement des cultures par les adventices - Présence des Maladies des plantes (mosaïque...) 	<ul style="list-style-type: none"> - Créer, construire et équiper six (06) postes agricoles - Créer, construire et équiper un Centre d'Éducation et d'Action Communautaire - Initier au moins 100 producteurs à la pratique de l'agroforesterie et à l'utilisation du compost - Accompagner 100 producteurs au moins, à la mise en place de 10 000 plantes agro forestières sur 10 ha - Délimiter les zones d'agriculture et d'élevage - Former les populations à la procédure d'obtention et à la gestion des financements - Construire neuf (09) greniers communautaires - Construire des barrières anti érosives - Organiser une foire agropastorale au moins une fois par an - Mettre sur pieds trois champs fourragers de 04 ha chacun - Promouvoir la mécanisation agricole (avec acquisition de tracteurs) - Sécuriser des parcelles cultivables au profit des producteurs - Construire 05 séchoirs communautaires

PROBLÈMES	CAUSES	EFFETS	BESOINS IDENTIFIES
			<ul style="list-style-type: none"> - Sensibiliser les populations sur les conflits agropastoraux - Acquérir des tracteurs et des charrues - Appuyer les organisations de producteurs de la coopérative agricole communale (CAC) de Ngaoui

Secteur 2: élevage pêche et industries animales

PROBLÈMES	CAUSES	EFFETS	BESOINS IDENTIFIES
Difficultés à pratiquer l'élevage de qualité	<ul style="list-style-type: none"> -Faible représentation des structures du MINEPIA -Faible équipement des services du MINEPIA (en matériels de bureaux et en matériels roulants) -Vétusté des locaux du CZCSV de Ngaoui -Insuffisance de parcs de vaccination -Absence d'infrastructures marchandes modernes -Insuffisance des points d'abreuvement en saison sèche -Absence de bains de tiqueurs -Présence fréquente de la fièvre aphteuse -Accès difficile aux produits vétérinaire -Dégradation /insuffisance du pâturage -insuffisance de suppléments alimentaires -Envahissement des sols par le <i>Chromolaena odorata</i> -Faibles accès des éleveurs aux financements -Faible maîtrise des éleveurs des techniques modernes d'élevage -Absence d'infrastructures piscicoles -Faible organisation des éleveurs -faible accès des éleveurs aux financements 	<ul style="list-style-type: none"> - Faible encadrement technique des éleveurs - Ignorance par les éleveurs des techniques modernes d'élevage - Perte du cheptel - Découragement des éleveurs - Abandon de l'élevage - Cherté de la viande bovine - Pénuries de la viande bovine - Vente spéculative du bétail - Conflits agropastoraux - Baisse de la production 	<ul style="list-style-type: none"> - Créer et construire quatre (04) CZCSV - Construire quatorze (14) points d'abreuvement - Construire 03 parcs de vaccination à bétail - Doter la ville de NGAOUI d'un abattoir et d'une boucherie moderne - Construire quatre (04) bains de tiqueurs - Former au moins 100 éleveurs sur les techniques modernes d'élevage - Construire un marché à bétail autogéré à Ngaoui - Construire 03 étangs piscicoles - Réfectionner le CZCSV de Ngaoui - Appuyer les organisations d'éleveurs de la coopérative pastorale et halieutique communale (CPC) - Doter la délégation d'arrondissement du MINEPIA à NGAOUI d'un véhicule tout terrain ainsi que de deux motos

Secteur 3: sante publique

PROBLÈMES	CAUSES	EFFETS	BESOINS IDENTIFIES
-----------	--------	--------	--------------------

PROBLÈMES	CAUSES	EFFETS	BESOINS IDENTIFIES
<p>Difficulté d'accès aux soins de santé de qualité</p>	<ul style="list-style-type: none"> - Insuffisance du personnel soignant au CSI de NGAOUI - Insuffisance de salles d'hospitalisation au CSI de Ngaoui - faible équipement du CSI de NGAOUI - Éloignement du CSI de Ngaoui des localités environnantes - Difficulté d'évacuation des malades 	<ul style="list-style-type: none"> - Prise en charge tardive des malades - Incapacité à traiter certains cas - Décès - Recours à la pharmacopée - Automédication - Prolifération des maladies épidermiques et endémiques 	<ul style="list-style-type: none"> - Créer et construire quatre (04) centres de santé intégrés - Construire un CMA à Ngaoui - Affecter 18 personnels soignant - Construire 02 salles d'hospitalisation au CSI de NGAOUI - Clôturer le CSI de NGAOUI - Doter le CSI de NGAOUI de 11 lits supplémentaires - Sensibiliser la population contre l'automédication et l'utilisation des produits de la contre bande - Mettre en place des équipes mobiles de santé - Doter le CSI de NGAOUI d'une ambulance et d'une moto - Construire un logement d'astreinte pour médecin du CMA de Ngaoui - Assurer la lutte contre le VIH/SIDA, la tuberculose et le paludisme

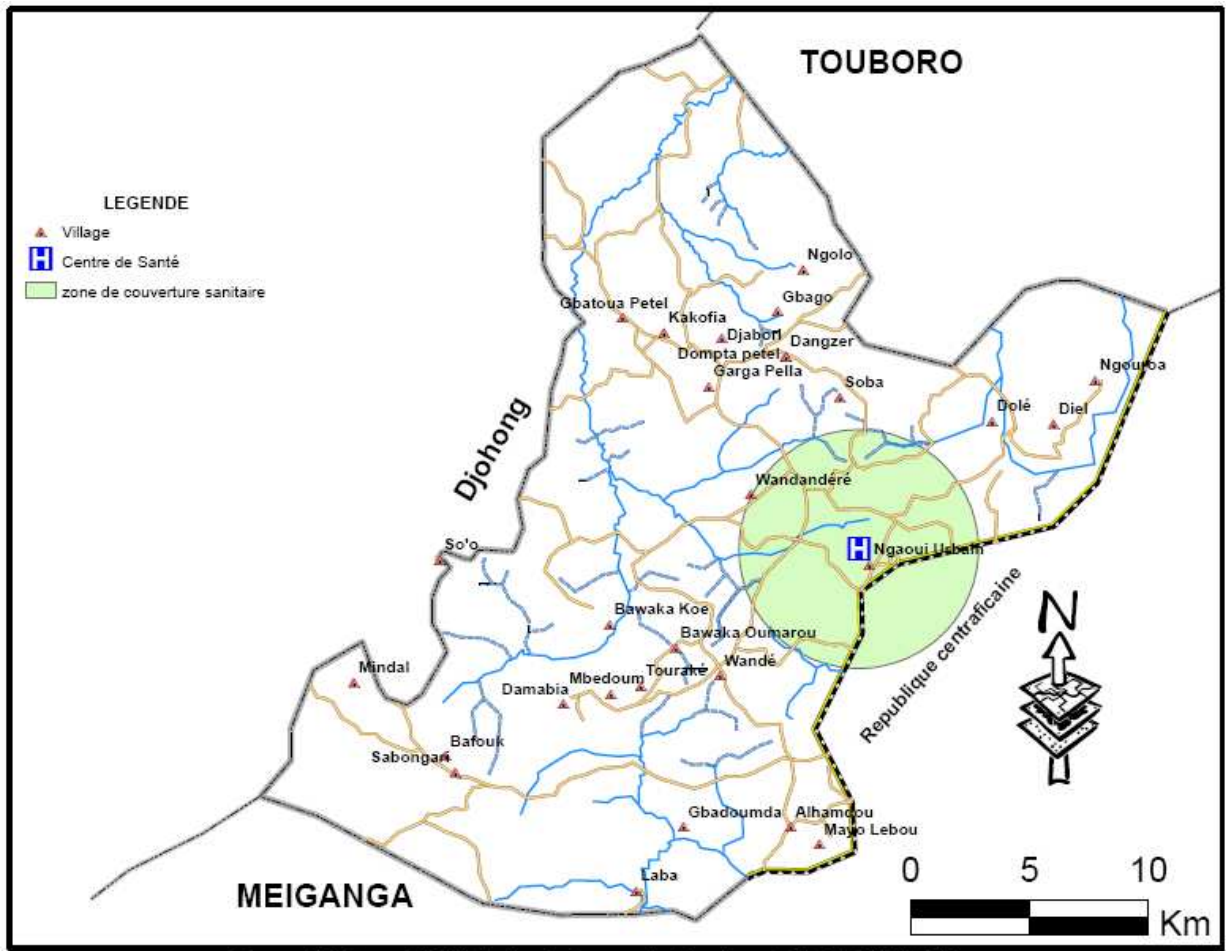

Carte réalisée par YAYA Fodoué; Source de données : PNDP/CANALDEV

Figure 11 : Zone de couverture du CSI de Ngaoui

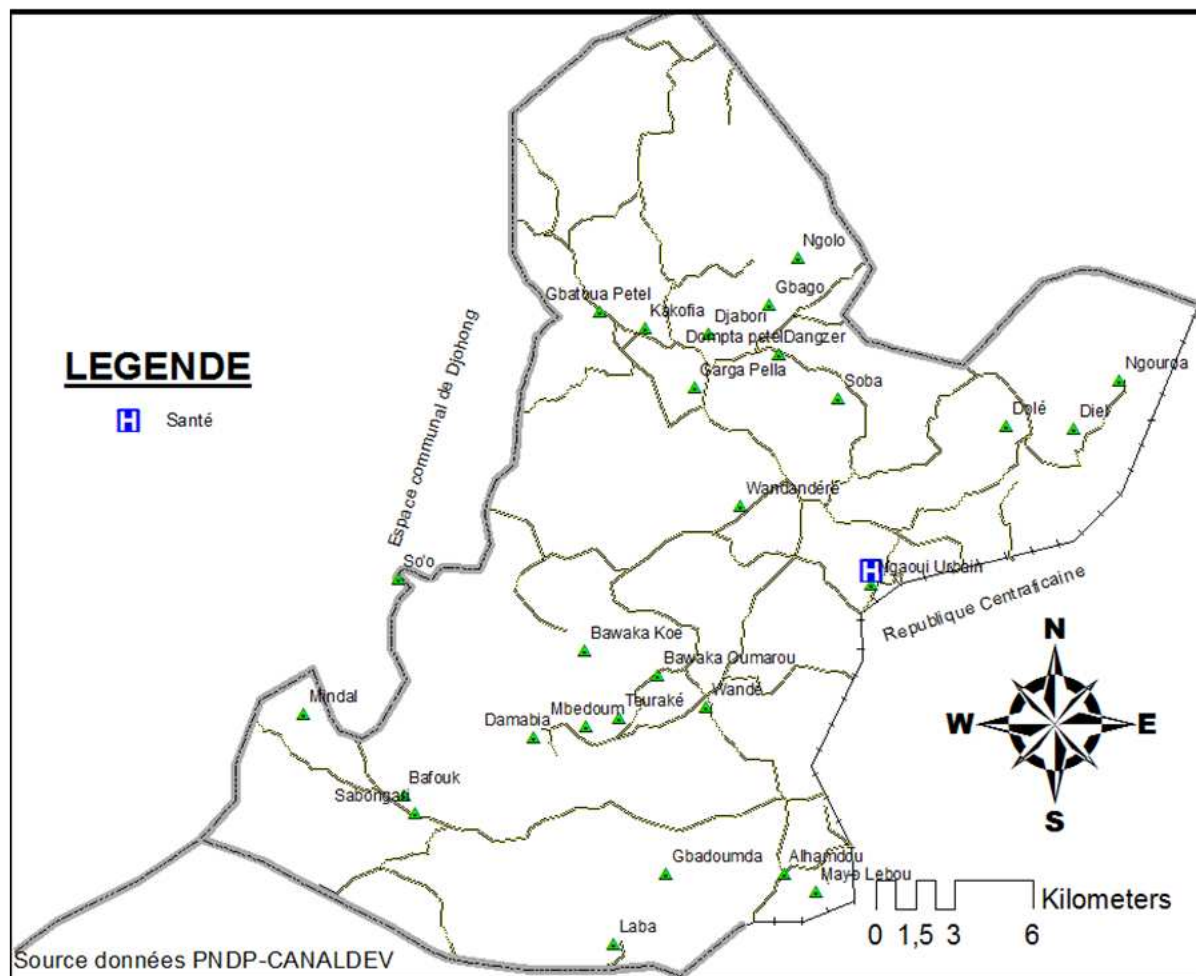

Infrastructures de santé

Figure 12 : État des infrastructures sanitaires de la commune

Secteur 4: éducation de base

PROBLEMES	CAUSES	EFFETS	BESOINS IDENTIFIES
Difficultés d'accès à une éducation de base de qualité	<ul style="list-style-type: none"> - Insuffisance d'enseignants - Absence de logement d'astreinte de qualité - Délabrement des infrastructures scolaires - Absence de points d'eau dans certaines écoles - Carence de latrines dans les écoles - Insuffisances de tables-bancs dans certaines écoles - Manque/insuffisance de salles de classes - Instabilité des enseignants - Exploitation des élèves (travaux champêtre et recherche du bois) - Insuffisance du matériel didactique - Mauvais fonctionnement de certaines APEE - Absence de pharmacie scolaire 	<ul style="list-style-type: none"> - Mauvais résultats scolaires - Conditions d'étude difficile - Maladies hydriques - Dépôts de selles à l'air libre - Pollution de l'environnement - Découragement et déperditions scolaires 	<ul style="list-style-type: none"> - Affecter vingt et huit (28) instituteurs - Construire trente et neuf (39) blocs latrines et sanitaires - Construire vingt et deux (22) points d'eau scolaires - Doter les écoles en huit cent trente et un (831) tables-bancs - Construire quarante (40) salles de classes supplémentaires - Construire des blocs administratifs dans les écoles - Transformer une école des parents en école publique - Construire 15 Logements

PROBLEMES	CAUSES	EFFETS	BESOINS IDENTIFIES
	<p>dans les écoles</p> <ul style="list-style-type: none"> - Absence d'aires de jeux dans certaines écoles 		<ul style="list-style-type: none"> pour enseignants - Planter 1700 arbres dans 17 écoles - Clôturer 17 écoles - Sensibiliser les parents sur l'importance de la scolarisation - Réhabiliter 18 salles de classes - Créer et construire neuf (09) écoles primaires publiques - Construire une 'inspection d'arrondissement de l'éducation de base à Ngaoui - Construire des aires de jeu dans les écoles - équiper des bureaux de maîtres - Construire des pharmacies scolaires

Plan Communal de Développement de la commune de NGAOUI

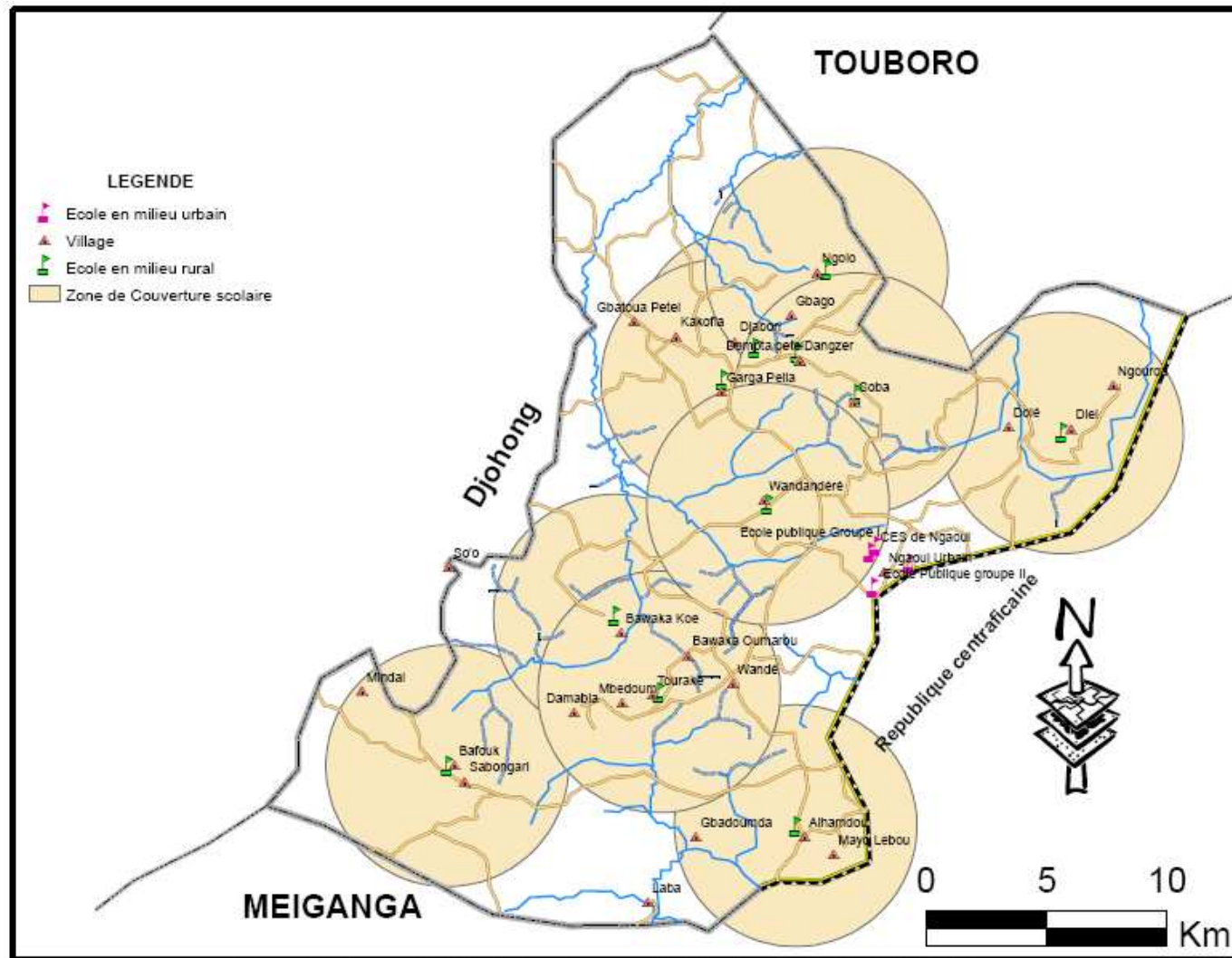

Carte réalisée par YAYA Fodoué; Source de données : PNDP/CANALDEV

Figure 13 : État de la couverture scolaire dans la commune de Ngaoui

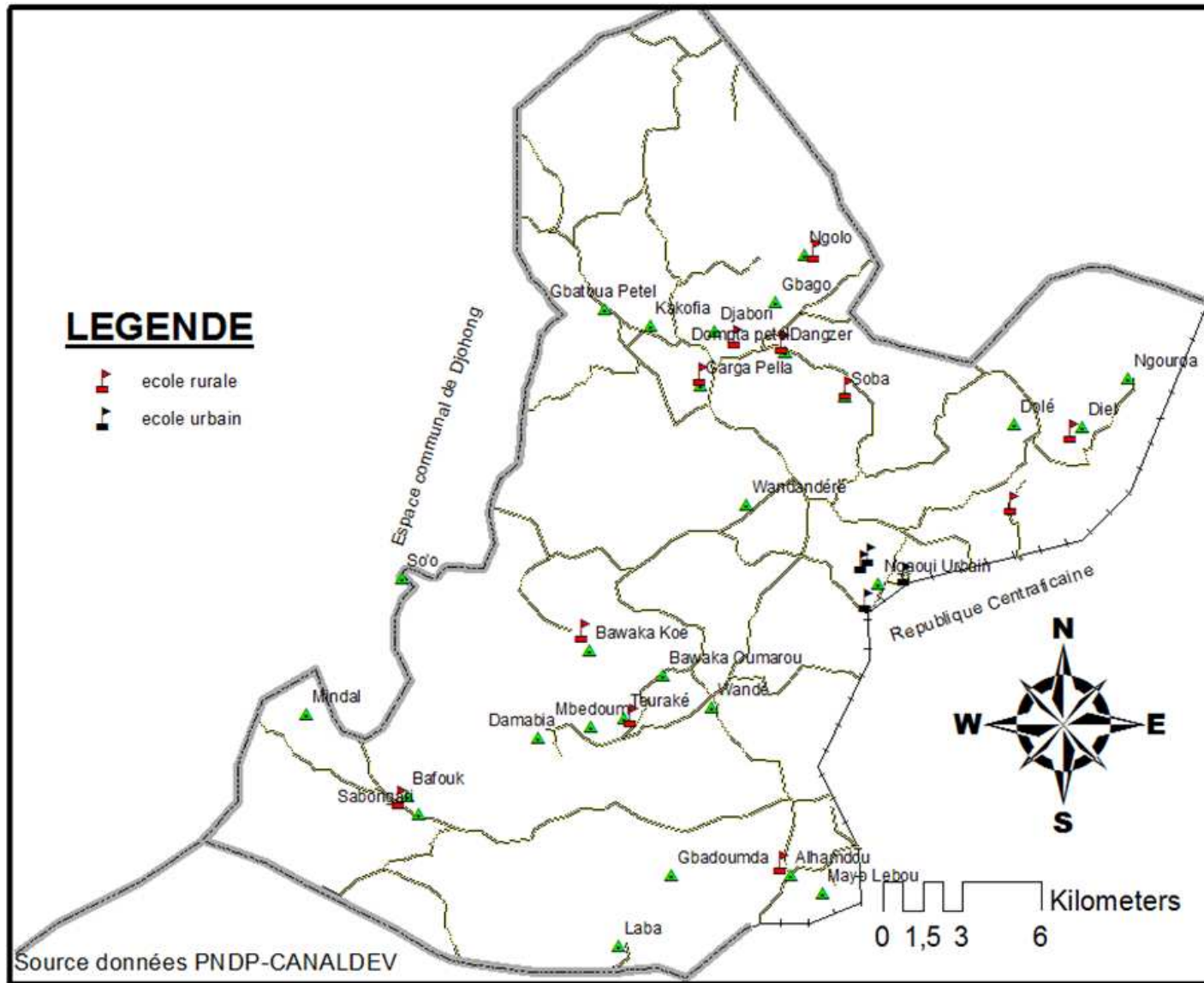

Infrastructures d'éducation

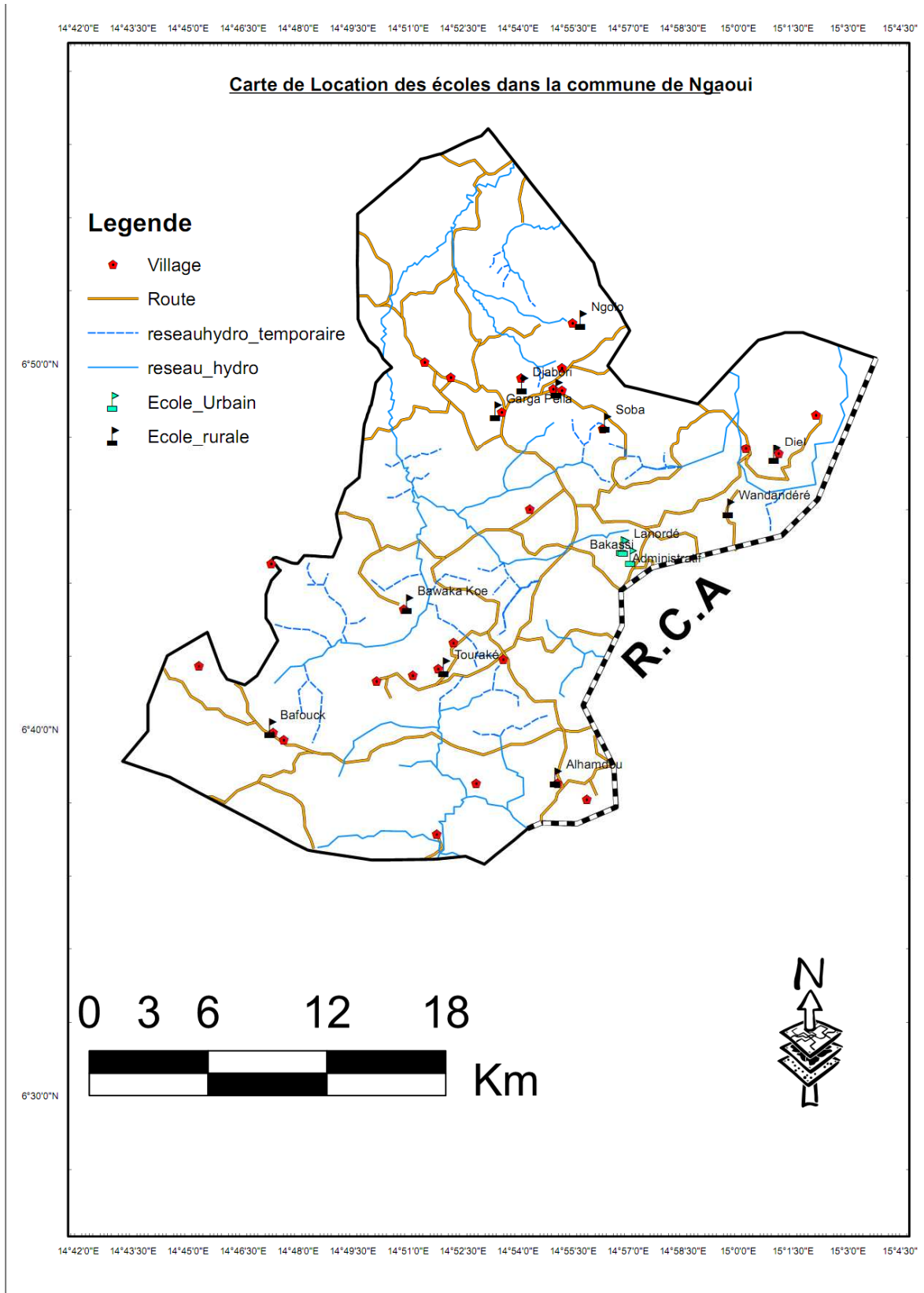

Secteur 5: enseignements secondaires

PROBLEMES	CAUSES	EFFETS	BESOINS IDENTIFIES
Difficulté d'accès aux enseignements secondaires de qualité	<ul style="list-style-type: none"> - Absence d'établissement d'enseignement technique - Absence de lycée - Insuffisance d'établissements d'enseignements secondaires généraux et techniques - Insuffisances de salles de classes au CES de Ngaoui - Insuffisance d'enseignants au CES de Ngaoui - Absence de salles spécialisées au CES de Ngaoui - Manque de point d'eau au CES de Ngaoui 	<ul style="list-style-type: none"> - Sous scolarisation - Retard du développement - Mauvais résultats scolaires - Découragement et déperditions scolaires 	<ul style="list-style-type: none"> - Construire (01) un internat au CES de NGAOUI - Construire un bloc administratif au CES de NGAOUI - Construire quatre (04) salles de classes au CES de NGAOUI - Construire 01 point d'eau potable au CES de NGAOUI - Clôturer le CES de NGAOUI - Créer et construire un CETIC - Construire une salle informatique au CES de Ngaoui - Ériger le CES de Ngaoui en lycée

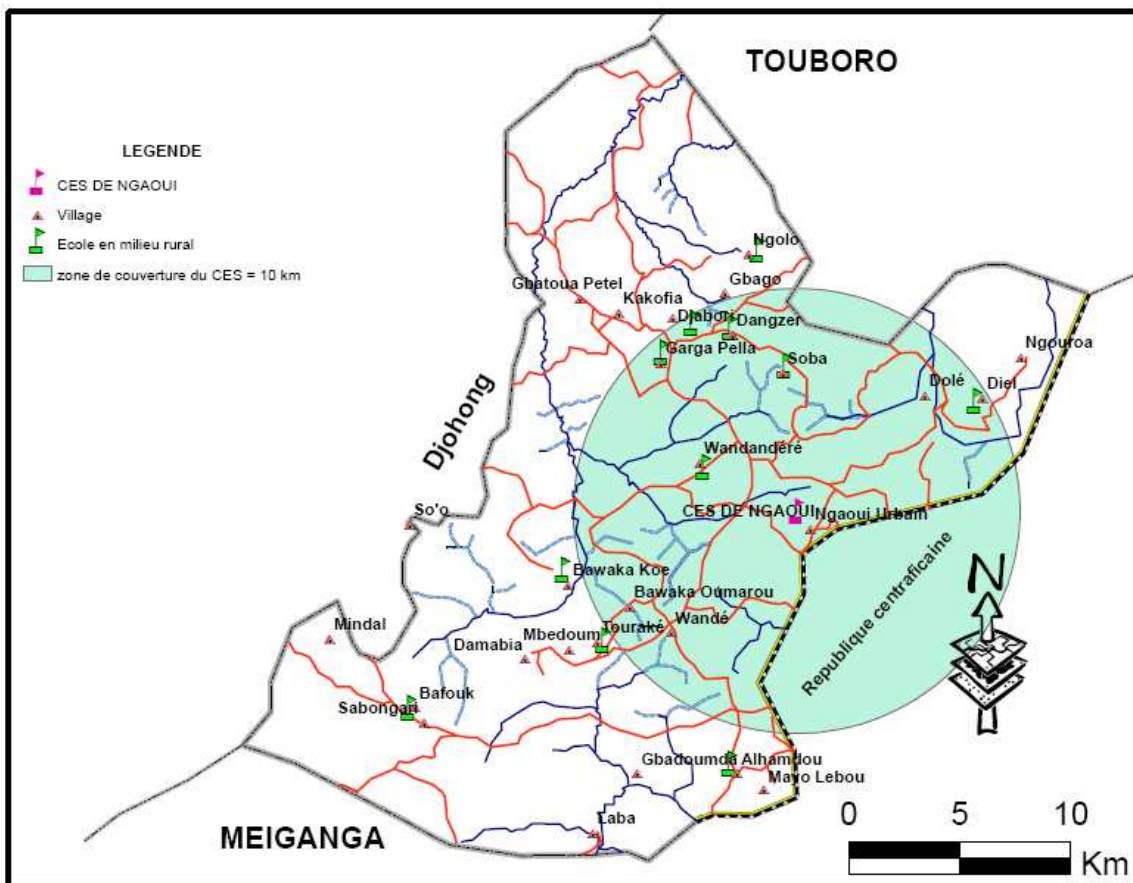

Carte réalisée par YAYA Fodoué; Source de données : PNDP/CANALDEV

Figure 14 : Carte d'infrastructure et de couverture d'établissement d'enseignement secondaire dans la commune de Ngaoui

Secteur 6 : enseignement supérieur

PROBLEMES	CAUSES	EFFETS	BESOINS IDENTIFIES
Difficulté d'accès à l'enseignement supérieur	<ul style="list-style-type: none"> - insuffisance de moyens pour suivre les études supérieures - Étude limitée au CES - Faible taux de scolarisation 	<ul style="list-style-type: none"> - Manque d'élites - Retard du développement 	<ul style="list-style-type: none"> - Créer une bourse communale spécialement destinée aux jeunes étudiants - Construire une mini cité municipale

Secteur 7: bâtiments et travaux publics

PROBLEMES	CAUSES	EFFETS	BESOINS IDENTIFIES
Difficulté d'accès aux infrastructures publiques (routes ouvrages d'arts et bâtiments)	<ul style="list-style-type: none"> - Impraticabilité des routes en saison pluvieuse - Mauvais état des routes - Entretien irrégulier des routes - Non aménagement des pistes rurales - Difficulté d'accès à certains villages 	<ul style="list-style-type: none"> - Impraticabilité des routes en saison de pluies - Déplacement difficile des biens et des personnes - faible développement du secteur de la production - Coûts élevé du transport - Accidents - Décès 	<ul style="list-style-type: none"> - Entretien régulièrement les routes - Construire des routes d'accès - Reprofiler les routes YAFOUNOU-BAFOUCK-NGAOUI (61km), NGAOUI-DIEL (20km), NGAOUI-WANDANDERE (20km), NGAOUI-NGOLO (25km), BAFOUCK-ALHAMDOU (25km) - Protéger le patrimoine routier par la sensibilisation des populations

Secteur 8: jeunesse

PROBLEMES	CAUSES	EFFETS	BESOINS IDENTIFIES
Difficultés liées à l'épanouissement des jeunes	<ul style="list-style-type: none"> - Absence de centre d'encadrement des jeunes - Non accès aux programmes/projets d'appui aux jeunes - Défaut d'organisation des jeunes - Non accès des jeunes à l'emploi - Non accès des jeunes à l'enseignement supérieur 	<ul style="list-style-type: none"> - Délinquance - Prostitution - Exposition aux IST/VIH/SIDA - Chômage - Analphabétisme élevé 	<ul style="list-style-type: none"> - Créer et construire un (01) centre multifonctionnel de promotion des jeunes - Sensibiliser les populations sur l'existence des programmes d'appui aux jeunes - Organiser des campagnes de lutte contre la toxicomanie - Organiser de séminaires-ateliers en entrepreneuriat jeunes - Réglementer l'activité des vidéos clubs

Secteur 09: eau et énergie

PROBLEMES	CAUSES	EFFETS	BESOINS IDENTIFIES
Difficulté d'accès à l'eau potable et à l'énergie	<ul style="list-style-type: none"> - Insuffisance des points d'eau potable dans certains quartiers et villages - Non maîtrise par la population des techniques de traitements des eaux - Absence de source d'énergie électrique permanente dans la commune - Absence d'éclairage public dans la ville de Ngaoui - Prix élevé des dérivés des pétroles - Absence de points d'eau potable dans certains villages - Éloignement des sources d'eaux - Tarsissement des sources d'eau en saison sèche - Ignorance des techniques d'hygiène et d'assainissement 	<ul style="list-style-type: none"> - Maladies hydriques - Pertes en vies humaines - Perte de temps due à la recherche de l'eau - Ralentissement de l'activité économique - Retard du développement - Mauvaise gestion des points d'eau 	<ul style="list-style-type: none"> - Construire cent huit (108) forages - Réhabiliter cinq (05) forages - Réhabiliter la station Scan Water - Construire 07 micros barrages - Mettre en place 29 comités d'assainissement total piloté par la communauté (ATPC) - Électrifier les villages - Étendre le réseau électrique de la ville de Ngaoui - Promouvoir et vulgariser l'utilisation des énergies renouvelables

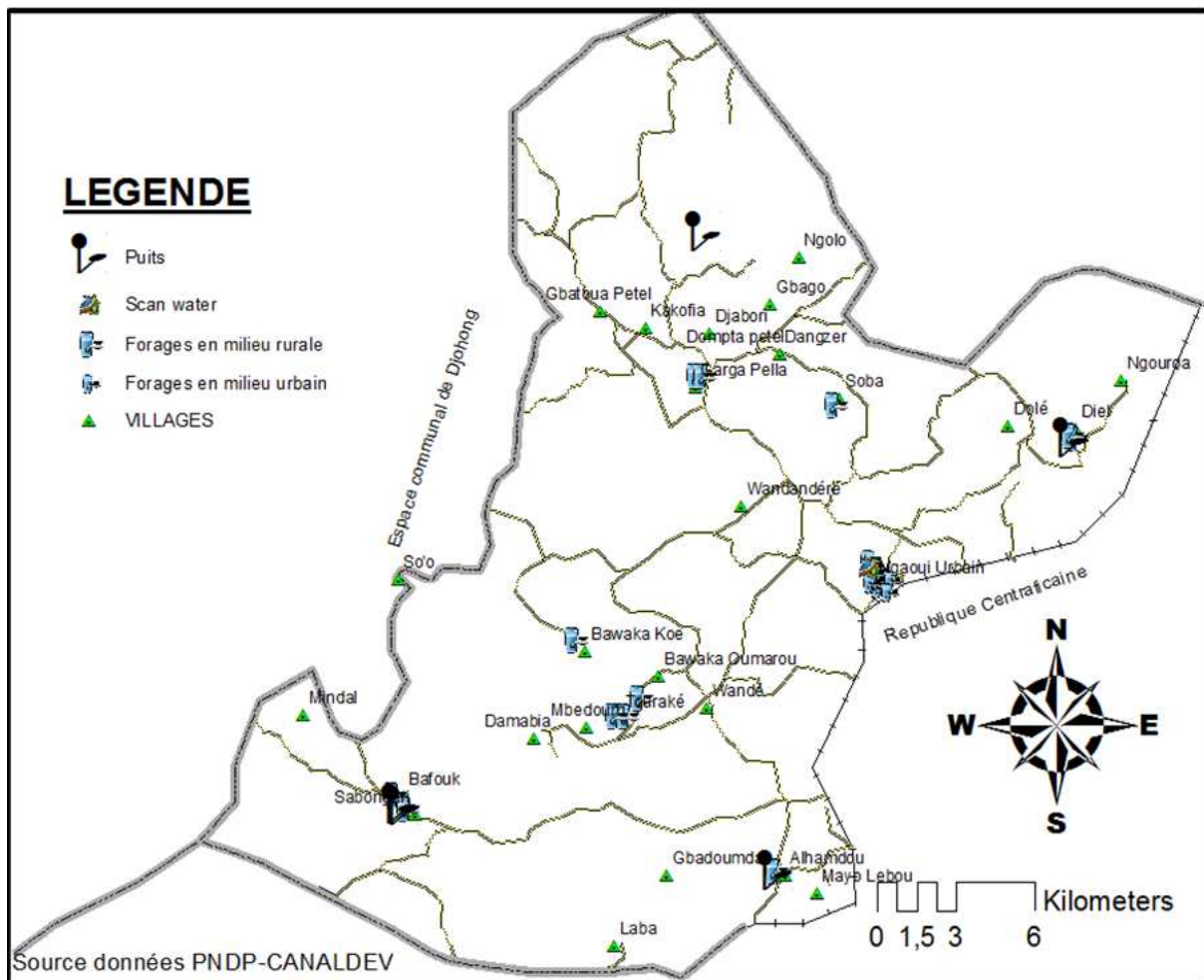

Adduction d'eau

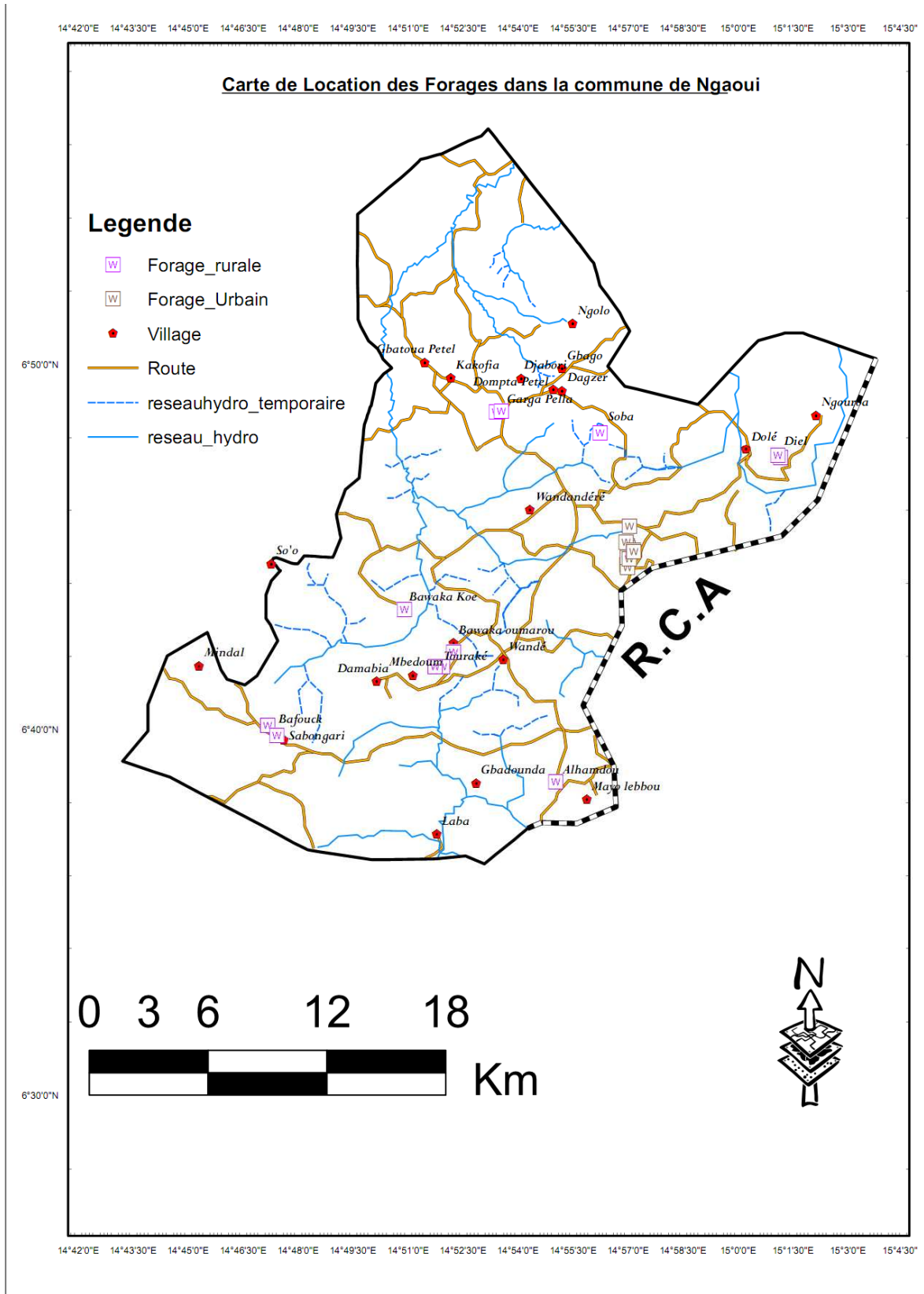

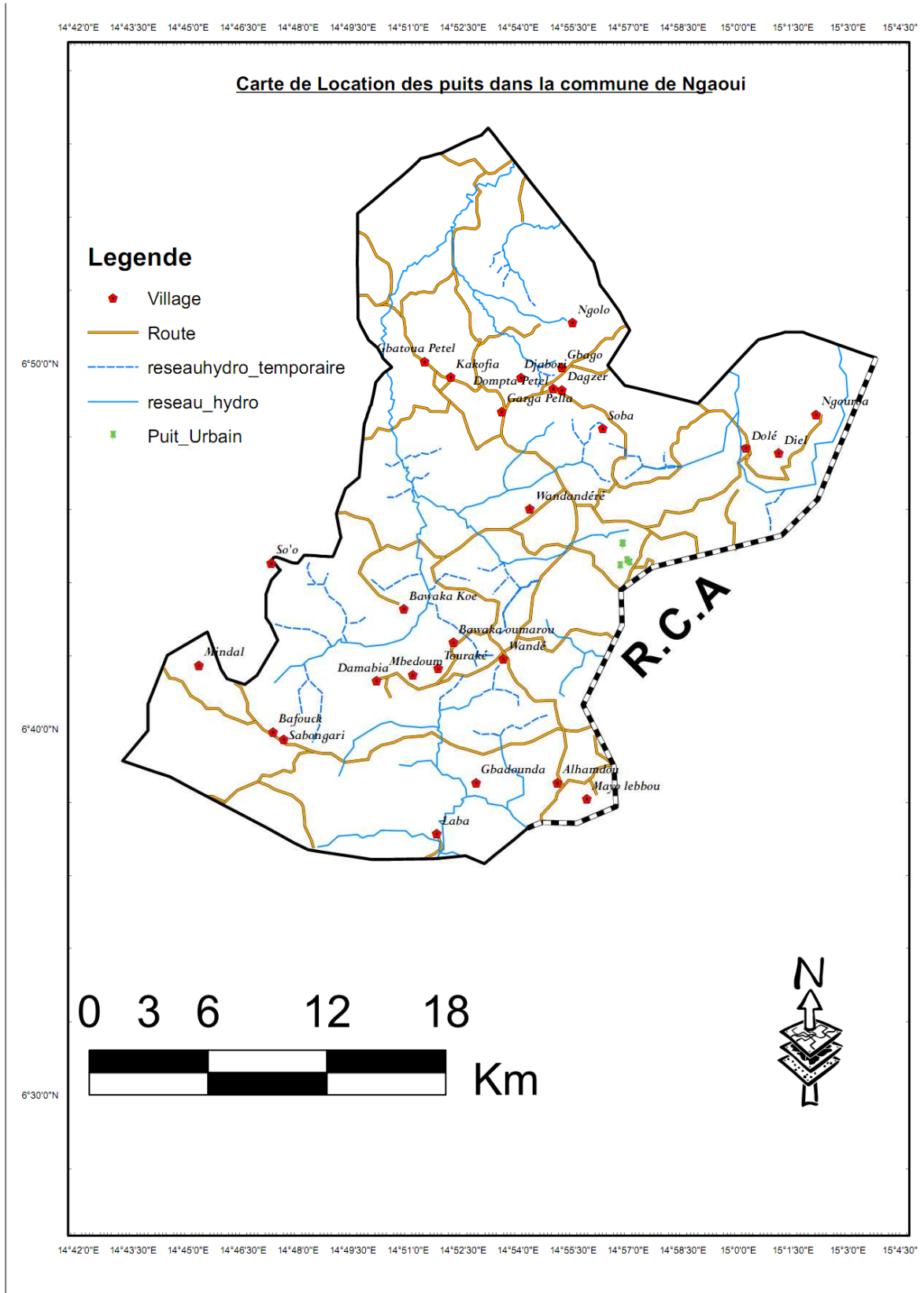

Secteur 10: affaires sociales

PROBLEMES	CAUSES	EFFETS	BESOINS IDENTIFIES
Difficulté d'accès à l'assistance sociale	<ul style="list-style-type: none"> - Faible connaissance des problèmes sociaux par la population - Absence de structures sociales d'encadrement 	<ul style="list-style-type: none"> - Non assistance aux personnes vulnérables - Difficultés d'accès des personnes vulnérables à l'éducation - Difficultés d'accès des personnes vulnérables aux soins de santé - Traumatisme 	<ul style="list-style-type: none"> - Créer, construire et équiper 04 postes sociaux à ALHAMDOU, BAFOUCK, DIEL et GARGA PELLA - Construire 01 Centre social à NGAOUI - Construire et équiper 01 centre d'accueil communal pour en enfant en détresse à NGAOUI - Apporter du soutien aux personnes vulnérables - Construire 01 Centre social à NGAOUI

Secteur 11: promotion de la femme et de la famille

PROBLEMES	CAUSES	EFFETS	BESOINS IDENTIFIES
Difficultés liées à l'épanouissement de la femme et de la famille	<ul style="list-style-type: none"> - Analphabétisme des femmes - Non participation à la prise de décision - Absence de centre de promotion de la femme et de la famille - Sous scolarisation de la jeune fille - Insuffisance d'AGR - Absence d'organisations féminines - Sous-scolarisation de la femme - Absence d'infrastructures favorisant le développement de la femme 	<ul style="list-style-type: none"> - Dépendance financière de la femme - Non accès de la femme à l'emploi - Marginalisation/Stigmatisation de la femme - Faible participation de la femme au développement - Faible productivité de la femme - Non accès de la femme aux financements - Source de revenus limitée des femmes - Dépendance financière de la femme 	<ul style="list-style-type: none"> - Créer et construire 01 délégation d'arrondissement de la promotion de la femme et de la famille à NGAOUI - Créer et construire un (01) centre de promotion de la femme et de la famille - Sensibiliser les populations sur les questions de genre - Sensibiliser les populations sur l'éducation de la jeune fille - Œuvrer pour la sécurisation de la vie de couple et soutenir la scolarisation de la jeune fille

Secteur 12: culture

PROBLEMES	CAUSES	EFFETS	BESOINS IDENTIFIES
Difficultés liées à la promotion de la culture	<ul style="list-style-type: none"> - Faible promotion culturelle - Snobisme des jeunes - Inexistence d'associations culturelles - Acculturation (vestimentaire et autres) des jeunes - Manque d'infrastructures de loisirs 	<ul style="list-style-type: none"> - Acculturation des jeunes - Perte d'identité des jeunes - Retard du développement - Dépravation des mœurs 	<ul style="list-style-type: none"> - Créer, construire et équiper 01 maison de la culture à Ngaoui - Organiser un festival des cultures de la région - Faire un recensement du patrimoine culturel de la commune

Secteur 13: petites et moyennes entreprises, économie sociale et artisanat

PROBLEMES	CAUSES	EFFETS	BESOINS IDENTIFIES
Difficultés liées à la mise en place des PME	<ul style="list-style-type: none"> - Manque de promotion artisanal - faible organisation des artisans - Difficultés d'accès aux financements 	<ul style="list-style-type: none"> - Faible activité artisanale - Non valorisation des richesses artisanales de la commune 	<ul style="list-style-type: none"> - Construire un centre artisanal à NGAOUI - Organiser de façon biannuelle un salon de l'artisanat au niveau communal - Encourager la création des établissements de micro finance - Renforcer la capacité dans la création - Mettre sur pied un répertoire des activités culturelles - Organiser les corps de métiers

Secteur 14: industrie, mines et développement technologique

PROBLEMES	CAUSES	EFFETS	BESOINS IDENTIFIES
- Difficultés liées à l'exploitation des ressources minières	<ul style="list-style-type: none"> - Insécurité dans la zone - Absence d'organisation des exploitants du secteur - Absence de techniques de valorisation des matériaux locaux - Méconnaissance des techniques d'exploitation des carrières - Absence de matériels d'exploitation des carrières de sables et de graviers - Ignorance des valeurs réelles des carrières 	<ul style="list-style-type: none"> - Construction des maisons en matériaux précaires - Précarité des habitats - Promiscuité - Dépenses supplémentaires lors des constructions - Manque à gagner pour la Commune (taxes et impôts) 	<ul style="list-style-type: none"> - Aménager les axes conduisant aux carrières - Regrouper et encadrer les artisans miniers en GIC avec l'appui du CAPAM

Secteur 15: tourisme

PROBLEMES	CAUSES	EFFETS	BESOINS IDENTIFIES
Difficultés liées au développement du tourisme	<ul style="list-style-type: none"> - Non aménagement des sites touristiques. - Faible promotion touristique - Absence des structures d'hébergement - Mauvais état des routes - Insécurité (coupeurs de routes) - Absence d'établissements touristiques (restaurant, hébergement, loisir et accueil) 	<ul style="list-style-type: none"> - Faible développement de l'activité touristique - Manque à gagner sur le plan touristique 	<ul style="list-style-type: none"> - Aménager le mont Ngaoui, le marché de Ngaoui et le mont Ngolo - Construire des voies de communication menant aux sites ainsi des structures d'hébergements - Mettre en place un plan de marketing des sites touristiques de la commune

Secteur 16: domaines et affaires foncières

PROBLEMES	CAUSES	EFFETS	BESOINS IDENTIFIES
Difficulté d'accès à la propriété foncière	<ul style="list-style-type: none"> - Complication de la procédure d'accès aux titres fonciers - Ignorance des procédures d'accès aux titres fonciers - Éloignement des services domaniaux - Terrains à gestion coutumière - Ignorance de l'importance des titres fonciers - Ingérence des chefs dans le processus d'attribution des terres. 	<ul style="list-style-type: none"> - Expropriation abusive - Manque de titres fonciers - Conflits domaniaux - Expropriation abusive - Urbanisation anarchique - Attribution et vente illégale des terres 	<ul style="list-style-type: none"> - Créer 01 service domanial - Sensibiliser la population sur l'importance d'un titre foncier - Sensibiliser la population sur la procédure d'obtention du titre foncier - Mettre sur pied un plan d'occupation des sols de la commune - Construire 01 délégation d'arrondissement des domaines et des affaires foncières dans la ville de Ngaoui - Doter la commune d'une réserve foncière - Aider la population à s'approprier la réglementation en vigueur en termes d'immatriculation foncière - Viabiliser les lotissements - Mettre sur pied un plan cadastral - Mettre sur pied un plan d'occupation des sols

Secteur 17 : commerce

PROBLEMES	CAUSES	EFFETS	BESOINS IDENTIFIES
Difficultés liées à la pratique du commerce	<ul style="list-style-type: none"> - Insécurité - Enclavement - Absence d'infrastructures marchandes de qualité - Faible organisation des corps de métiers 	<ul style="list-style-type: none"> - Difficultés à transporter les produits - Ralentissement de l'activité économique - Difficultés à écouler les produits - Difficultés pour les populations à accéder aux produits de premières nécessités - Prix élevés des produits - Non respect des prix homologués 	<ul style="list-style-type: none"> - Construire un complexe commercial à NGAOUI - Construire 06 hangars sur les places de marché de DOLE, et de TASSA BOUAR et dans les villages de BAFOUCK, DIEL et GARGA PELLA - Construire 02 points d'eau sur les places des marchés de DOLE et TASSA BOUAR - Doter les marchés de DOLE et TASSA BOUAR de 10 dispositifs de traitement des déchets - Construire 02 Blocs de sanitaires et latrines sur les places des marchés de DOLE et TASSA BOUAR

PROBLEMES	CAUSES	EFFETS	BESOINS IDENTIFIES
			- Mettre sur pied une brigade de contrôle des prix et de répression des fraudes

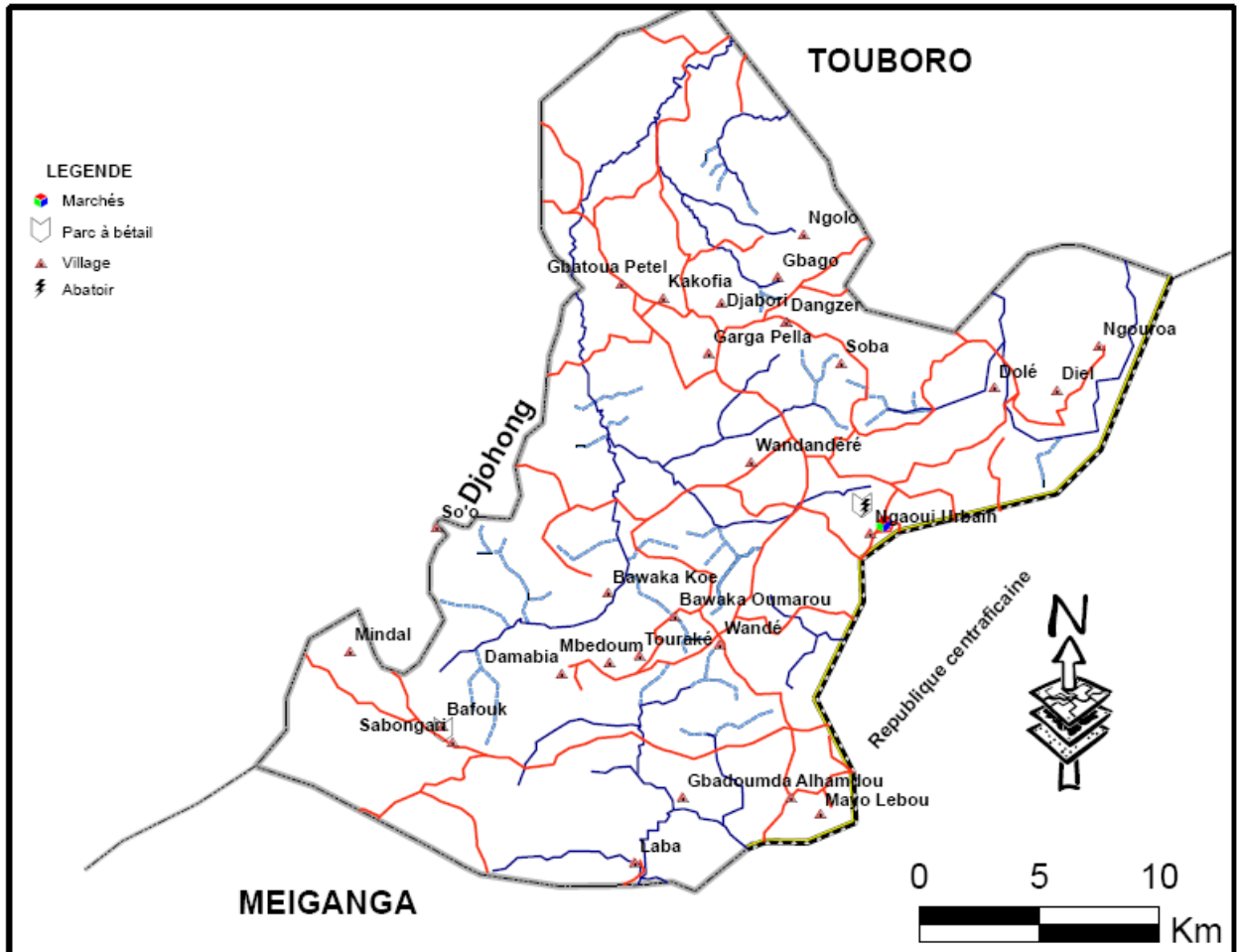

Carte réalisée par YAYA Fodoué; Source de données : PNDP/CANALDEV

Figure 15 : carte des infrastructures marchandes de la commune

Secteur 18 : transport

PROBLEMES	CAUSES	EFFETS	BESOINS IDENTIFIES
Difficultés liées aux transports	<ul style="list-style-type: none"> - Mauvais état des routes - Insécurité (présence des coupeurs de routes) - Absence de gares routières adéquates - Entretien irrégulier des routes 	<ul style="list-style-type: none"> - Coût élevé du prix du transport - Instabilité des tarifs de transport - Difficultés à transporter les marchandises en saison pluvieuse - Insuffisance des moyens de transport - Ralentissement de l'activité économique 	<ul style="list-style-type: none"> - Créer et construire trois (03) gares routières - Entretien régulièrement les routes - Organiser les transporteurs - Construire 01 poste pluviométrique à Ngaoui - Construire 01 piste d'atterrissage à NGAOUI

Secteur 19 : postes et télécommunication

PROBLEMES	CAUSES	EFFETS	BESOINS IDENTIFIES
-----------	--------	--------	--------------------

PROBLEMES	CAUSES	EFFETS	BESOINS IDENTIFIES
Difficultés d'accès aux services de télécommunication	<ul style="list-style-type: none"> - Non accès aux réseaux téléphonique et radiophonique - Absence de centres postaux - Présence des zones d'ombres et de silence 	<ul style="list-style-type: none"> - Sous information - Retard dans l'accès à l'information - Population coupée du reste du pays - Cout élevé de la communication 	<ul style="list-style-type: none"> - Connecter la commune aux réseaux téléphoniques

Secteur 20 : administration territoriale, décentralisation et maintien de l'ordre

PROBLÈMES	CAUSES	EFFETS	BESOINS IDENTIFIES
Difficulté d'accès aux services administratifs et de maintien de l'ordre	<ul style="list-style-type: none"> - Tracasseries policières -Présence insuffisante des forces de maintien de l'ordre -Éloignement des postes de forces de sécurité - Difficultés à se faire établir et à retirer les CNI et actes de naissances 	<ul style="list-style-type: none"> - Insécurité - Retard du développement - Frustration de la population - Difficultés pour la population à exercer ses droits et devoirs civiques 	<ul style="list-style-type: none"> - Construire et équiper la sous-préfecture de Ngaoui - Construire des centres d'état civil - Créer, construire et équiper 03 postes avancés du BIR à BAFOUCK, DIEL et TOURAKE -Réfectionner la Brigade de Gendarmerie de NGAOUI - Construite un poste Frontalier de la Sureté Nationale à NGAOUI

Secteur 21 : foret et faune

PROBLÈMES	CAUSES	EFFETS	BESOINS IDENTIFIES
Difficultés à gérer rationnellement les ressources de la forêt	<ul style="list-style-type: none"> -Reboisement insuffisant -Éloignement des zones de coupe de bois -Absence de forêt communautaire -Braconnage 	<ul style="list-style-type: none"> -Coupe abusive de bois de chauffe et d'usage aux alentours de la ville -Déforestation -Avancée du désert -Cherté du bois de chauffe -Disparition de certaines espèces animales 	<ul style="list-style-type: none"> -Créer une forêt communale de grande échelle (10 000 ha) -Aider la population à s'approprier la gestion des ressources forestières -Mettre sur pied une brigade de lutte contre le braconnage

Secteur 22 : environnement et protection de la nature

PROBLÈMES	CAUSES	EFFETS	BESOINS IDENTIFIES
Difficultés à protéger l'environnement et la nature	<ul style="list-style-type: none"> -Feux de brousse -Insalubrité dans le marché -Absence de dépotoirs d'ordures -Absence de services de collectes d'ordures -Destruction des ressources -Faible sensibilisation des populations -Problèmes d'assainissement 	<ul style="list-style-type: none"> -Pollution de l'air et de l'environnement -Perturbation des saisons -Dessèchement des cours d'eau -Insuffisance du bois de chauffe 	<ul style="list-style-type: none"> -Sensibiliser la population sur la nécessité de protéger l'environnement -Sensibiliser la population sur les dangers des feux de brousse -Mettre sur pied dans la commune une unité d'éducation environnementale -Renforcer les capacités

PROBLÈMES	CAUSES	EFFETS	BESOINS IDENTIFIÉS
			<ul style="list-style-type: none"> - en techniques de protection environnementale des membres des comités de concertations - Doter la commune d'une pépinière

Secteur 23 : développement urbain et de l'habitat

PROBLÈMES	CAUSES	EFFETS	BESOINS IDENTIFIÉS
Difficulté d'accès à un habitat décent et aux infrastructures urbaines de qualité	<ul style="list-style-type: none"> - Absence d'un plan sommaire d'urbanisation - Non planification du lotissement dans certains villages - Système d'habitat archaïque - Absence d'éclairage public dans la ville de Ngaoui 	<ul style="list-style-type: none"> - Construction anarchique des maisons - Urbanisation anarchique - Insécurité 	<ul style="list-style-type: none"> - Mettre en place un plan sommaire d'urbanisation de la ville de NGAOUI - Faire des lotissements à Ngaoui et à Garga Pella - Mettre en place des plans types d'architecture - Créer des voies primaires, secondaires et tertiaires dans la ville de NGAOUI - Aménager des carrefours, des parkings, des sites de décharges des ordures ménagères, et des espaces verts dans la ville de Ngaoui - Construire des logements sociaux et des logements d'astreintes - Assurer l'électrification publique de la ville de Ngaoui - Bitumer la voirie urbaine de la ville de Ngaoui sur 10km

Secteur 24 : emploi et formation professionnelle

PROBLÈMES	CAUSES	EFFETS	BESOINS IDENTIFIÉS
Difficultés d'accès à la formation professionnelle et à l'emploi	<ul style="list-style-type: none"> - Absence de centres de formation - Inexistence de structures génératrices d'emploi - Non maîtrise des circuits de l'emploi 	<ul style="list-style-type: none"> - Faible encadrement des jeunes - Oisiveté des jeunes - Délinquance juvénile - Banditisme 	<ul style="list-style-type: none"> - Créer et construire un (01) centre de formation aux métiers - Encadrer les acteurs des petits

Secteur 25 : travail et sécurité sociale

PROBLÈMES	CAUSES	EFFETS	BESOINS IDENTIFIÉS
Difficultés d'accès à la sécurité sociale	<ul style="list-style-type: none"> - Précarité des emplois - Absence de contrats de travail - Non affiliation des employés à la CNPS - Salaires dérisoires - Ignorance par les travailleurs de leurs droits 	<ul style="list-style-type: none"> - Non accès des travailleurs aux indemnités - Employés non assurés - Faible revenu des travailleurs 	<ul style="list-style-type: none"> - Créer construire et équiper 01 guichet périodique de la CNPS à NGAOUI - Organiser des campagnes de sensibilisation des travailleurs sur la nécessité à s'organiser en syndicats - Sensibiliser les employeurs sur la nécessité d'assurer leurs employés

PROBLÈMES	CAUSES	EFFETS	BESOINS IDENTIFIES
			-Sensibiliser les travailleurs sur leurs droits

Secteur 26 : sports et éducation physique

PROBLÈMES	CAUSES	EFFETS	BESOINS IDENTIFIES
Difficultés liées à la pratique du sport	-Manque d'infrastructures sportives -Absence de promoteurs sportifs	-Faible activités sportives -Non émergence des talents	-Construire 01 complexe sportif à NGAOUI -Financer les activités sportives (Championnat de vacance et affiliation en 3è Division)

Secteur 27 : recherche scientifique et innovation

PROBLÈMES	CAUSES	EFFETS	BESOINS IDENTIFIES
Absence d'une vulgarisation des résultats de recherche	Absence d'unités de vulgarisation des résultats de recherche	Non accès des populations aux résultats des recherches	Mettre sur pied une unité de vulgarisation des résultats des recherches

Secteur 28 : communication

PROBLÈMES	CAUSES	EFFETS	BESOINS IDENTIFIES
Difficultés d'accès à l'information	- Manque de médias locaux - Manque d'infrastructures de télécommunication	- Retard dans la transmission des messages et informations - Sous information - Non accès au signal de la CRTV	Construire et rendre fonctionnel 01 centre multimédia comprenant une radio communautaire un centre de formation en informatique et un organe de presse communal à Ngaoui

5. PLANIFICATION STRATÉGIQUE

5.1. Vision et objectifs du PCD

En accord avec le Document Stratégique de Réduction de la Pauvreté (DSRP), le PCD ainsi élaboré vise à l'horizon 2035, à permettre à la commune de disposer d'un espace géographique où les ressources naturelles et l'environnement sont protégés, où les

populations ont de moins en moins des difficultés de déplacement, des difficultés d'accès à l'eau potable, des difficultés d'accès à l'énergie électrique, des difficultés d'accès aux soins de santé de qualité. En d'autres termes, celui-ci vise à promouvoir le développement économique et social de la commune de NGAOUI à travers :

- l'amélioration des infrastructures routières de la commune,
- l'amélioration de l'accès des populations aux infrastructures sociales de base. Il s'agit de l'eau potable, l'électrification rurale, les soins de santé de qualité, l'enseignement de base et secondaire de qualité, etc.
- la protection de l'environnement et la gestion durable des sols,
- la facilitation du développement économique du territoire (création et construction d'infrastructures marchandes, financement des activités de production, mise en valeur des ressources naturelles et touristiques.).

De façon spécifique, ce PCD a pour but de :

- Identifier et planifier les actions à mettre en œuvre pour rendre plus opérationnel l'institution communale,
- Identifier les actions à entreprendre pour booster les différents secteurs de développement dans la commune
- Mettre en place un cadre de concertation publique - privée pour la mise en œuvre et le suivi-évaluation des activités inscrites dans le PCD
- Mettre en place une stratégie marketing en vue de la vulgarisation du PCD et de la mobilisation des partenaires techniques et financiers pour la réalisation des idées et besoins de projets identifiés.

5.2. Cadres logiques par secteur

Cette partie traduit les options stratégiques et les choix opérés en actions concrètes dans un souci d'opérationnalisation du plan communal de développement. Son objectif principal est l'amélioration de la qualité des interventions. Elle établit le lien entre les ressources du projet, son objectif global (but), son objectif spécifique ainsi que les résultats escomptés tout en tenant compte des hypothèses, risques ou suppositions qui sont des facteurs externes au projet mais qui peuvent influencer l'échec ou la réussite des actions.

Ainsi présente-t-on dans ce chapitre, les cadres logiques de l'institution communale, de l'économie locale, des populations vulnérables et des 28 secteurs concernés par la présente planification.

Centre d'intérêt 01: institution communale

Problème central : difficultés d'opérationnalisation de l'institution communale

Objectif global : rendre plus opérationnel l'institution communale

Stratégie		Indicateurs par niveaux de la stratégie et Sources		Suppositions	Indicateurs de suppositions et sources	
Niveaux	Formulations	Indicateurs	Sources		Indicateurs	Sources
	Objectif spécifique 1 : Assurer le suivi de la mise en Œuvre du PCD	-Nombre de rapports produits	-Rapports d'activités du comité de suivi	-Dynamisme de l'exécutif communal -Disponibilité des acteurs de développement -Disponibilité des membres du comité de .suivi	-Implication effective de l'exécutif communal -Participation des acteurs de développement - Implication effective des membres du comité de suivi	-Rapports du comité de suivi
Résultats (Axes stratégiques)	1. Le comité de suivi est opérationnel	-Publication de l'arrêté portant création du comité -Nombre de rapports d'activités produits	-Copie de l'arrêté municipal portant création du comité de suivi -Rapporteur du comité de suivi	-Dynamisme de l'exécutif communal	-Implication effective de l'exécutif communal	Rapports du comité de suivi
	2. Les capacités des membres du comité de suivi sont renforcées	-Nombre de membres formés -Nombre d'ateliers de formation organisés	Rapports des ateliers et séminaires de formation	-Disponibilité des fonds nécessaires à l'organisation des ateliers	Montant des fonds disponibles	-Receveur municipal -Service financier
	3. Des moyens de fonctionnement sont mis à la disposition du comité de suivi	Réception des moyens par le comité de suivi	Bordereaux de réception	Disponibilités de moyens financiers	Montant des fonds disponibles	-Receveur municipal -Service financier

Plan Communal de Développement de la commune de NGAOUI

Stratégie		Indicateurs par niveaux de la stratégie et Sources		Suppositions	Indicateurs de suppositions et sources	
Niveaux	Formulations	Indicateurs	Sources		Indicateurs	Sources
Activités						
R1 : Le comité de suivi est opérationnel		R.2. Les capacités des membres du comité de suivi sont renforcées		R.3.Des moyens de fonctionnement sont mis à la disposition du comité de suivi		
A.1. Un arrêté municipal portant création d'un comité de suivi de la mise en œuvre du PCD est rédigé et publié		A.1.Recherche des fonds nécessaires au renforcement des capacités des membres du comité de suivi		A.1 Recherche des fonds nécessaires à l'acquisition des moyens nécessaires au fonctionnement du comité de suivi		
		A.2.Organisation des ateliers et séminaires d renforcement des capacités		A.2 Acquisition des moyens		
		A.3.Production des rapports		A.3. Mise des moyens à disposition du comité de suivi		
Cadre estimatif						
Libellés				Montants		
Total investissement (I)				-		
Total Fonctionnement (F)				105 000		
Imprévus (10%(I+F))				15 000		
Total estimatif				165 000		

Stratégie		Indicateurs par niveaux de la stratégie et Sources		Suppositions	Indicateurs de suppositions et sources	
Niveaux	Formulations	Indicateurs	Sources		Indicateurs	Sources
Objectif spécifique 2 : Augmenter les recettes de la commune de l'ordre de 90%		Niveaux de recettes propres de la commune	-Comptes de gestion et comptes administratifs	-Contribuables susceptibles de payer leurs impôts -Dynamisme de l'exécutif communal -Disponibilité des fonds	-Nombre de contribuables en règle -Montant des fonds mobilisé -Nombre de contribuables recensés	-Receveur municipal -Service financier
Résultats (Axes stratégiques)	1. 03 campagnes de sensibilisation des contribuables sur la nécessité des taxes et impôts sont organisées	Nombre de campagnes de sensibilisation	Rapports des campagnes de sensibilisation	-Disponibilité des fonds -Dynamisme de l'exécutif communal	Montant des fonds mobilisé	-Receveur municipal -Service financier

Plan Communal de Développement de la commune de NGAOUI

Stratégie		Indicateurs par niveaux de la stratégie et Sources		Suppositions	Indicateurs de suppositions et sources	
Niveaux	Formulations	Indicateurs	Sources		Indicateurs	Sources
	2. L'organigramme type communal est mis en place	Liste des personnels recrutés	-États des paiements des agents recrutés -Contrats de travaux des personnes recrutées	-Disponibilité des fonds -Volonté de l'exécutif communal	Montant des fonds mobilisé	-Receveur municipal -Service financier
	3. Un fichier des contribuables est disponible et actualisé	Nombre et catégories des contribuables	Fichier du contribuable	-Dynamisme de l'exécutif communal	Nombre de contribuables recensés	Liste des contribuables
	4. Le personnel en charge des finances est formé	Nombre de séance de formation organisée	Rapports des séances de formation	-Disponibilité des fonds	Présence des fonds dans le compte de la commune	-Receveur municipal -Service financier
	5. Une fourrière municipale est ménagée	Présence des bâtiments sur le terrain	PV de réception	-Disponibilité des fonds -Dynamisme de l'exécutif communal	Présence des fonds dans le compte de la commune	-Receveur municipal -Service financier
Activités						
R1. Les contribuables sont sensibilisés sur la nécessité des taxes et impôts	R2. L'organigramme type communal est mis en place	R.3. Un fichier des contribuables est disponible et actualisé	R4. Le personnel recruté est formé	R.5 Une fourrière municipale est construite		
A1. Mobilisation des fonds	A1. Réalisation de l'état des besoins	A1. Identification des contribuables	A1. Mobilisation des fonds	A.1 Étude de faisabilité		
A.2. Organisation des campagnes de sensibilisation des contribuables	A.2. Publication des appels à candidature	A.2. Consolidation des données	A.2. Formation des personnels	A.2 Montage de la requête de financement		
A.3. Production des rapports	A.3. Recrutement et signature des contrats	A.3. Mise à jour continue	A.3. Production des rapports	A.3 Soumission de la requête au Bailleur		
				A.4 Montage du DAO		
				A.5 Sélection du prestataire		
				A.6 Travaux de construction		
Cadre estimatif						
Libellés			Montants			
Total investissement (I)			15 400 000			
Total Fonctionnement (F)			26 000 000			
Imprévus (10%(I+F))			4 140 000			
Total estimatif			45 540 000			

Plan Communal de Développement de la commune de NGAOUI

Stratégie		Indicateurs par niveaux de la stratégie et Sources		Suppositions	Indicateurs de suppositions et sources	
Niveaux	Formulations	Indicateurs	Sources		Indicateurs	Sources
Objectif spécifique 3 : Doter les services de l'institution communale d'infrastructures, d'équipements et de mobiliers adéquats		Nombre d'infrastructures, d'équipements et de mobiliers acquis	-PV de réception -Bordereau de livraison	-Disponibilité des fonds -Dynamisme de l'exécutif	Montant des fonds mobilisés	-Receveur municipal -Service financier
Résultats (Axes stratégiques)	1. 04 bureaux sont dotés de tables à 03 tiroirs et de chaises	Nombre d'équipements et de mobiliers acquis	PV de réception	-Disponibilité des fonds -Dynamisme de l'exécutif	Montant des fonds mobilisés	-Receveur municipal -Service financier
	2. La commune est dotée de deux véhicules de service	Nombre de véhicules de service acquis	Bordereau de livraison	-Disponibilité des fonds -Dynamisme de l'exécutif	Montant des fonds mobilisés	-Receveur municipal -Service financier
	3. Deux blocs latrines et sanitaires sont construits au sein de l'hôtel de ville	Nombre de blocs latrines et sanitaires construits	PV de réception	-Disponibilité des fonds -Dynamisme de l'exécutif	Montant des fonds mobilisés	-Receveur municipal -Service financier
	4. Un forage est construit au sein de l'hôtel de ville	Nombre de forage construits	PV de réception	-Disponibilité des fonds - Accessibilité de la nappe phréatique -bonne Qualité de l'eau	-Montant des fonds transférés/mobilisés -Profondeur de la nappe -Paramètres physico chimique du sol	-Receveur municipal -Service financier -Rapport d'étude du sol
Activités						
R1. 04 bureaux sont dotés de tables à 03 tiroirs et de chaises	R2. La commune est dotée de deux véhicules de service	R3. Deux blocs latrines et sanitaires sont construits au sein de l'hôtel de ville	R.4 Un forage est construit au sein de l'hôtel de ville			
A.1 Mobilisation des fonds	A.1 Mobilisation des fonds	A.1 Montage de la requête de financement	A.1 Montage de la requête de financement			
A.2 Recherche du fournisseur	A.2 Acquisition et livraison des véhicules	A.2 Suivi de la requête de financement	A.2 Suivi de la requête de financement			
A1.3 Acquisition et réception des mobiliers		A.3 Travaux de construction	A.3Travaux de construction			
Cadre estimatif						
Libellés				Montants		
Total investissement (I)				36 230 000		
Total Fonctionnement (F)				3 000 000		
Imprévus (10%(I+F))				3 923 000		
Total estimatif				43 153 000		

Plan Communal de Développement de la commune de NGAOUI

Stratégie		Indicateurs par niveaux de la stratégie et Sources		Suppositions	Indicateurs de suppositions et sources	
Niveaux	Formulations	Indicateurs	Sources		Indicateurs	Sources
Objectif spécifique 4 : Renforcer le réseau des relations de la commune		Nombre d'accords de partenariats signés -Nombre de réalisations communes	-Copies des accords de partenariats	-Dynamisme de l'exécutif	Nombre de rencontres avec les maires des communes voisines	Rapports des missions
Résultats (Axes stratégiques)	1. Les relations avec les communes voisines sont renforcées	Nombre d'accords de partenariats signés	-Copies des accords de partenariats	-Dynamisme de l'exécutif	Multiplication des rencontres avec les maires des communes voisines	Rapports des missions
	2. Le partenariat avec les sectoriels est renforcé	-Nombre de réalisations communes	Rapports des différentes réalisations	-Dynamisme de l'exécutif	Nombre de sectoriels Sollicitation par les maires	Rapports des différentes réalisations
	3. Les relations types coopération décentralisée sont créées	-Nombre de réalisations communes	Rapports des activités	-Dynamisme de l'exécutif	Multiplication des rencontres avec les maires d'autres communes	Rapports des missions
	4. Un syndicat des communes de la zone est créé	-Organisation de l'assemblée constitutive	PV de l'assemblée constitutive	Disponibilité des autres maires de la zone	Nombre de rencontres avec les maires des communes voisines	Rapports des missions
Activités						
R1. Les relations avec les communes voisines sont renforcées		R2. Le partenariat avec les sectoriels est renforcé		R3. Les relations types coopération décentralisée sont créées		R.4 Un syndicat des communes de la zone est créé
A.1 Rédaction des correspondances d'invitation				A.1 Rédaction des correspondances d'invitation		A.1 Rédaction des correspondances d'invitation
A.2 Organisation de rencontres d'échanges et de discussion				A.2 Rencontre d'échanges et de discussion		A.2 Organisation de rencontres d'échanges et de discussion
A.3 Signature d'un accord de partenariat				A.3 Signature des accords de partenariat		A.3 mise en place et légalisation du syndicat
Cadre estimatif						
Libellés				Montants		
Total investissement (I)				1 155 000		
Total Fonctionnement (F)				4 000 000		
Imprévis (10%(I+F))				515 500		
Total estimatif				5 626 500		

Plan Communal de Développement de la commune de NGAOUI

Stratégie		Indicateurs par niveaux de la stratégie et Sources		Suppositions	Indicateurs de suppositions et sources	
Niveaux	Formulations	Indicateurs	Sources		Indicateurs	Sources
Objectif spécifique 5 : Accroître le rendement du personnel communal et des conseillers municipaux		-Nombre de séances de formation organisées -Nombre de contrats/décision/notes de services signés	-Rapports des ateliers de formation -Tableau état du personnel -Contrats, décisions, notes de service	-Les fonds proviennent d'autres sources (État, PNDP.....)	Montant des fonds mobilisé	-Receveur municipal -Service financier
Résultats (Axes stratégiques)	1. Des séminaires de formation sont organisés	Nombre de séances de formation organisées	Rapports des ateliers de formation	-Disponibilité des fonds	Montant des fonds mobilisé	-Receveur municipal -Service financier
	2. Mettre en œuvre les tableaux types des emplois communaux organigramme type communes	Nombre de contrats/décision/notes de services signés	-Tableau état du personnel -Contrats, décisions, notes de service	-Les fonds proviennent d'autres sources (État, PNDP.....)	Montant des fonds mobilisé	-Receveur municipal -Service financier
Activités						
R1. Des séminaires de formation sont organisés				R2. Mettre en place un organigramme type communes		
A.1 Mobilisation des fonds				A.1 Tenue d'un conseil municipal pour adoption de l'organigramme		
A.2 Organisation des ateliers de formation				A.2 Publication et mis en application de l'organigramme		
A.3 Production des rapports						
Cadre estimatif						
Libellés				Montants		
Total investissement (I)				-		
Total Fonctionnement (F)				4 000 000		
Imprévus (10%(I+F))				400 000		
Total estimatif				4 400 000		

SYNTHÈSE DU SECTEUR DE L'INSTITUTION COMMUNALE

N°	OBJECTIFS SPÉCIFIQUES	COÛT ESTIMATIF
01	Assurer le suivi de la mise en Œuvre du PCD	165 000
02	Faire augmenter les recettes de la commune de l'ordre de 90%	45540 000
03	Doter les services de l'institution communale des infrastructures, équipements et mobiliers adéquats	43 153 000
04	Renforcer le réseau des relations de la commune	1 270 500
05	Renforcer les capacités et accroître le rendement du personnel communal et des conseillers municipaux	15 000
TOTAL		98 884 500

Centre d'intérêt 02: économie locale

Problème central : faible exploitation des potentialités économiques de la commune

Objectif global : œuvrer pour une exploitation efficiente des potentialités économiques de la commune

Stratégie		Indicateurs par niveaux de la stratégie et Sources		Suppositions	Indicateurs de suppositions et sources	
Niveaux	Formulations	Indicateurs	Sources		Indicateurs	Sources
Objectif spécifique 1 : Améliorer la qualité des infrastructures de production		Nombre d'infrastructures aménagés	-PV de réception	-Disponibilité des fonds -Création des postes agricoles -Dynamisme de l'exécutif communal -Disponibilité des terrains	-Montant des fonds mobilisé -Obtention des actes de création -Disponibilité des titres fonciers	-Receveur municipal -Service financier -Copie des actes de création -Copies des titres fonciers
Résultats (Axes stratégiques)	1. 09 greniers commentaires sont construits à BATOUA PETEL, DIEI, DJABORI, DOMPTA PETEL, LABA, NGOLO, SOGBA, TOURAKE et WANDANDERE	Nombre de greniers communautaires construits	-PV de réception	-Disponibilité des fonds -Dynamisme de l'exécutif communal -Disponibilité des terrains	-Montant des fonds mobilisé -Disponibilité des titres fonciers	-Receveur municipal -Service financier -Copies des titres fonciers
	2. 06 postes agricoles sont créés et construits à ALHAMDOU, BAFOUCK DJABORI, DOLE, NGOLO et NGOUROA	Nombre de postes agricoles construits	-PV de réception	-Disponibilité des fonds -Création des postes agricoles -Dynamisme de l'exécutif communal -Disponibilité des terrains	-Montant des fonds mobilisé -Obtention des actes de création -Disponibilité des titres fonciers	-Receveur municipal -Service financier -Copie des actes de création -Copies des titres fonciers
	3. 14 points d'abreuvement sont construits à BAFOUCK, BATOUA PETEL, BAWAKA OUMAROU, DANMABIA, DIEI, DJABORI, DOMPTA PETEL, GARGA PELLA, GBANGA SALAO, LABA, NGOLO, SABONGARI, SO'O, WANDANDERE, WANDEH	Nombre de points d'abreuvement construits	-PV de réception	-Disponibilité des fonds -Dynamisme de l'exécutif communal -Disponibilité des terrains	-Montant des fonds mobilisé -Disponibilité des titres fonciers	-Receveur municipal -Service financier -Copies des titres fonciers
	4. 04 points de bain de tiqueurs sont construits à DJABORI, DIEI, BAWAKA KOE, WANDANDERE	Nombre de points de bain de tiqueurs construits	-PV de réception	-Disponibilité des fonds -Création des postes agricoles -Dynamisme de l'exécutif communal -Disponibilité des terrains	-Montant des fonds mobilisé -Obtention des actes de création -Disponibilité des titres fonciers	-Receveur municipal -Service financier -Copie des actes de création -Copies des titres fonciers

Plan Communal de Développement de la commune de NGAOUI

Stratégie		Indicateurs par niveaux de la stratégie et Sources		Suppositions	Indicateurs de suppositions et sources		
Niveaux	Formulations	Indicateurs	Sources		Indicateurs	Sources	
	5. 01 complexe commercial est construit au marché de NGAOUI	Nombre de complexe commercial construit	-Rapports des ingénieurs des travaux	-Disponibilité des fonds -Dynamisme de l'exécutif communal -Disponibilité des terrains	-Montant des fonds mobilisé -Disponibilité des titres fonciers	-Receveur municipal -Service financier -Copies des titres fonciers	
	6. 05 hangars sont construits sur les places de marché de DOLE, et de TASSA BOUAR et dans les villages de BAFOUCK, DIEL et GARGA PELLA	Nombre de hangars construits	-PV de réception	-Disponibilité des fonds -Création des postes agricoles -Dynamisme de l'exécutif communal -Disponibilité des terrains	-Montant des fonds mobilisé -Obtention des actes de création -Disponibilité des titres fonciers	-Receveur municipal -Service financier -Copie des actes de création -Copies des titres fonciers	
	7. Les axes menant aux carrières sont aménagés	Nombre d'axes aménagés	Rapports des ingénieurs des travaux et des agents de suivi	-Disponibilité des fonds -Dynamisme de l'exécutif communal	-Montant des fonds mobilisé	-Receveur municipal -Service financier	
	8. 03 sites touristiques sont aménagés	Nombre de sites aménagés	Rapports des ingénieurs des travaux et des agents de suivi	-Disponibilité des fonds -Création des postes agricoles -Dynamisme de l'exécutif communal -Disponibilité des terrains	-Montant des fonds mobilisé -Obtention des actes de création -Disponibilité des titres fonciers	-Receveur municipal -Service financier -Copie des actes de création -Copies des titres fonciers	
Activités							
R1. 09 greniers commentaires sont construits à BATOUA PETEL, DIEL, DJABORI, DOMPTA PETEL, LABA, NGOLO, SOGBA, TOURAKE et WANDANDERE	R2. 06 postes agricoles sont créés et construits à ALHAMDOU, BAFOUCK DJABORI, DOLE, NGOLO et NGOUROA	R3. 14 points d'abreuvement sont construits à BAFOUCK, BATOUA PETEL, BAWAKA OUMAROU, DANMABIA, DIEL, DJABORI, DOMPTA PETEL, GARGA PELLA, GBANGA SALAO, LABA, NGOLO, SO'O, WANDANDERE, WANDEH	R4. 04 points de bain de tiqueurs sont construits à DJABORI, DIEL, BAWAKA KOE, WANDANDERE	R5. 01 marché construit et équipé à NGAOUI	R6. 05 hangars sont construits sur les places de marché de DOLE, et de TASSA BOUAR et dans les villages de BAFOUCK, DIEL et GARGA PELLA	R7. Les axes menant aux carrières sont aménagés	R8. 03 sites touristiques sont aménagés
A.1 Étude de faisabilité	A.1 Montage et suivi du dossier de création	A.1 Étude de faisabilité	A.1 Étude de faisabilité	A.1 Étude de faisabilité	A.1 Étude de faisabilité	A.1 Étude de faisabilité	A.1 Étude de faisabilité

Plan Communal de Développement de la commune de NGAOUI

Stratégie		Indicateurs par niveaux de la stratégie et Sources		Suppositions	Indicateurs de suppositions et sources		
Niveaux	Formulations	Indicateurs	Sources		Indicateurs	Sources	
A.2 Montage de la requête de financement	A.2 Étude de faisabilité	A.2 Montage de la requête de financement	A.2 Montage de la requête de financement	A.2 Montage de la requête de financement	A.2 Montage de la requête de financement	A.2 Montage de la requête de financement	A.2 Montage de la requête de financement
A.3 Soumission de la requête au Bailleur	A.3 Montage de la requête de financement	A.3 Soumission de la requête au Bailleur	A.3 Soumission de la requête au Bailleur	A.3 Soumission de la requête au Bailleur	A.3 Soumission de la requête au Bailleur	A.3 Soumission de la requête au Bailleur	A.3 Soumission de la requête au Bailleur
A.4 Montage du DAO	A.4 Soumission de la requête au Bailleur	A.4 Montage du DAO	A.4 Montage du DAO	A.4 Montage du DAO	A.4 Montage du DAO	A.4 Montage du DAO	A.4 Montage du DAO
A.5 Sélection du prestataire	A.5 Montage du DAO	A.5 Sélection du prestataire	A.5 Sélection du prestataire	A.5 Sélection du prestataire	A.5 Sélection du prestataire	A.5 Sélection du prestataire	A.5 Sélection du prestataire
A.6 Travaux de construction	A.6 Sélection du prestataire	A.6 Travaux de construction	A.6 Travaux de construction	A.6 Travaux de construction	A.6 Travaux de construction	A.6 Travaux de construction	A.6 Travaux de construction
	A.7 Travaux de construction						
Cadre estimatif							
Libellés				Montants			
Total investissement (I)				3 343 715 000			
Total Fonctionnement (F)				112 000 000			
Imprévus (10%(I+F))				345 571 500			
Total estimatif				3 801 286 500			

Stratégie		Indicateurs par niveaux de la stratégie et Sources		Suppositions	Indicateurs de suppositions et sources	
Niveaux	Formulations	Indicateurs	Sources		Indicateurs	Sources
Objectif spécifique 2 : Électrifier par connexion au réseau l'ensemble des villages de la commune		Nombre de branchements	-Délégué département MINEE	-Dynamisme de l'exécutif communal - Disponibilité des fonds	-Montant des fonds mobilisés	-Receveur municipal -Service financier
Résultats stratégiques)	(Axes L'ensemble des villages de la commune sont électrifiés par connexion au réseau électrique national	Nombre de branchements effectué	-Délégué département MINEE	-Dynamisme de l'exécutif communal - Disponibilité des fonds	-Montant des fonds mobilisés	-Receveur municipal -Service financier

Plan Communal de Développement de la commune de NGAOUI

Stratégie		Indicateurs par niveaux de la stratégie et Sources		Suppositions	Indicateurs de suppositions et sources	
Niveaux	Formulations	Indicateurs	Sources		Indicateurs	Sources
Activités						
R1. L'ensemble des villages de la commune sont électrifiés par connexion au réseau électrique national						
A.1 Étude de faisabilité						
A.2 Montage de la requête de financement						
A.3 Soumission de la requête au Bailleur						
A.4 Montage du DAO						
A.5 Sélection du prestataire						
A.6 Travaux d'électrification						
Cadre estimatif						
Libellés				Montants		
Total investissement (I)				1 620 000 000		
Total Fonctionnement (F)				300 000 000		
Imprévus (10%(I+F))				192 000 000		
Total estimatif				2 112 000 000		

Stratégie		Indicateurs par niveaux de la stratégie et Sources		Suppositions	Indicateurs de suppositions et sources	
Niveaux	Formulations	Indicateurs	Sources		Indicateurs	Sources
Objectif spécifique 3 : Organiser les corps de métier		-Nombre d'organisation mise sur pied et légalisé -Activités des organisations mises en place	-Récépissé de déclaration des organisations -Rapports d'activités des organisations	-Dynamisme de l'exécutif communal - Disponibilité des acteurs des corps de métiers	-Prise d'initiative de l'exécutif -Participation des acteurs des corps de métiers aux rencontres d'échanges	Rapports des rencontres d'échanges
Résultats (Axes stratégiques)	1. Les corps de métier de la commune sont organisés	Nombre de corps de métier organisé	-Récépissé de déclaration des organisations -Rapports d'activités des organisations	-Dynamisme de l'exécutif communal - Disponibilité des acteurs des corps de métiers	-Prise d'initiative de l'exécutif -Participation des acteurs des corps de métiers aux rencontres d'échanges	Rapports des rencontres d'échanges
Activités						
R1. Les corps de métier de la commune sont organisés						
A.1. Organisation des Assemblées Générales électorales						

Plan Communal de Développement de la commune de NGAOUI

Stratégie		Indicateurs par niveaux de la stratégie et Sources		Suppositions	Indicateurs de suppositions et sources	
Niveaux	Formulations	Indicateurs	Sources		Indicateurs	Sources
A.2. Rédaction de la demande de légalisation et transmission à la hiérarchie						
A.3. Suivi de la demande de reconnaissance légale des organisations						
Cadre estimatif						
Libellés				Montants		
Total investissement (I)				-		
Total Fonctionnement (F)				70 000		
Imprévus (10%(I+F))				7 000		
Total estimatif				77 000		

SYNTHÈSE DU SECTEUR DE L'ÉCONOMIE LOCALE

N°	OBJECTIFS SPÉCIFIQUES	COÛT ESTIMATIF
01	Améliorer la qualité des infrastructures de production	3 801 286 500
02	Électrifier par connexion au réseau l'ensemble des villages de la commune	2 112 000 000
03	Organiser les corps de métier	77 000
TOTAL		5 913 363 500

Centre d'intérêt 0 3: populations vulnérables

Problème central : difficultés d'accès des populations vulnérables à une prise en charge sociale

Objectif global : faciliter l'accès des populations vulnérables à une prise en charge sociale

Stratégie		Indicateurs par niveaux de la stratégie et Sources		Suppositions	Indicateurs de suppositions et sources	
Niveaux	Formulations	Indicateurs	Sources		Indicateurs	Sources
Objectif spécifique 1 : Créer construire et équiper des infrastructures sociales		Nombre d'infrastructures fonctionnelles	-Délégué départemental MINAS	Transfert des ressources venant de l'État et autres partenaires	Montant des fonds transférés	-Journal des projets -Conventions de financements
Résultats (Axes stratégiques)	1. 01 Centre social est créé, construit, équipé et fonctionnel à NGAOUI	Nombre de centre social crée et construit, équipé et fonctionnel	-Délégué départemental MINAS	Transfert des ressources venant de l'État et autres partenaires	Montant des fonds transférés	-Journal des projets -Conventions de financements

Plan Communal de Développement de la commune de NGAOUI

Stratégie		Indicateurs par niveaux de la stratégie et Sources		Suppositions	Indicateurs de suppositions et sources	
Niveaux	Formulations	Indicateurs	Sources		Indicateurs	Sources
	2. 04 postes sociaux créés construits, équipés et fonctionnels à ALHAMDOU, BAFOUCK, DIEL et GARGA PELLA	Nombre de postes sociaux créés construits, équipés et fonctionnels	-Délégué départemental MINAS	Transfert des ressources venant de l'État et autres partenaires	Montant des fonds transférés	-Journal des projets -Conventions de financements
	3. 01 centre d'accueil communal pour en enfant en détresse est créé construit, équipé et fonctionnel à NGAOUI	Nombre de centre d'accueil communal pour en enfant en détresse créé construit, équipé et fonctionnel	-Délégué départemental MINAS	Transfert des ressources venant de l'État et autres partenaires	Montant des fonds transférés	-Journal des projets -Conventions de financements
Activités						
R1. 01 Centre social est créé construit et équipé à NGAOUI		R2. 04 postes sociaux créés construits et équipés à ALHAMDOU, BAFOUCK, DIEL et GARGA PELLA		R3. 01 centre d'accueil communal pour en enfant en détresse est créé construit et équipé à NGAOUI		
A.1 Montage et suivi du dossier de création		A.1 Montage et suivi du dossier de création		A.1 Montage et suivi du dossier de création		
A.2 Étude de faisabilité		A.2 Étude de faisabilité		A.2 Étude de faisabilité		
A.3 Montage de la requête de financement		A.3 Montage de la requête de financement		A.3 Montage de la requête de financement		
A.4 Soumission de la requête au Bailleur		A.4 Soumission de la requête au Bailleur		A.4 Soumission de la requête au Bailleur		
A.5 Montage du DAO		A.5 Montage du DAO		A.5 Montage du DAO		
A.6 Sélection du prestataire		A.6 Sélection du prestataire		A.6 Sélection du prestataire		
A.7 Travaux de construction et d'équipement		A.7 Travaux de construction et d'équipement		A.7 Travaux de construction et d'équipement		
Cadre estimatif						
Libellés				Montants		
Total investissement (I)				208 000 000		
Total Fonctionnement (F)				15 000 000		
Imprévus (10%(I+F))				22 300 000		
Total estimatif				245 300 000		

Plan Communal de Développement de la commune de NGAOUI

Stratégie		Indicateurs par niveaux de la stratégie et Sources		Suppositions	Indicateurs de suppositions et sources	
Niveaux	Formulations	Indicateurs	Sources		Indicateurs	Sources
Objectif spécifique 1 : Faciliter la prise en charge des personnes vulnérables		Nombre de personnes aidées	-Délégué départemental MINAS	-Intervention des élites et opérateurs économiques -Transfert des ressources venant de l'État et autres partenaires	Montant des fonds transférés	-Journal des projets -Conventions de financements
Résultats (Axes stratégiques)	1. De l'aide médicale, financière et en appareillage est octroyé aux personnes handicapées	Nombre de personnes aidées	-Délégué départemental MINAS	-Intervention des élites et opérateurs économiques -Transfert des ressources venant de l'État et autres partenaires	Montant des fonds transférés	-Journal des projets -Conventions de financements
	2. De l'aide médicale, économique et de subsistance est octroyé aux personnes du 3 ^e âge	Nombre de personnes aidées	-Délégué départemental MINAS	-Intervention des élites et opérateurs économiques -Transfert des ressources venant de l'État et autres partenaires	Montant des fonds transférés	-Journal des projets -Conventions de financements
	3. Des subventions sont accordées aux associations d'encadrement des personnes vulnérables	Nombre de personnes aidées	-Délégué départemental MINAS	-Intervention des élites et opérateurs économiques -Dynamisme de l'exécutif	Montant des fonds mobilisés	-Journal des projets -Conventions de financements
	4. Des appareillages destinés au centre social sont acquis	Nombre d'appareillages acquis	-Délégué départemental MINAS	-Intervention des élites et opérateurs économiques -Transfert des ressources venant de l'État et autres partenaires	Montant des fonds transférés	-Journal des projets -Conventions de financements
Activités						
R1. De l'aide médicale, financière et en appareillage est octroyé aux personnes handicapées	R2. De l'aide médicale, économique et de subsistance est octroyé aux personnes du 3 ^e âge	R3. Des subventions sont accordées aux associables d'encadrement des personnes vulnérables	R4. Des appareillages destinés au centre social sont acquis			
A.1 Mobilisation des fonds	A.1 Mobilisation des fonds	A.1 Mobilisation des fonds	A.1 Mobilisation des fonds			
A.2 Dénombrement des bénéficiaires	A.2 Dénombrement des bénéficiaires	A.2 Dénombrement des bénéficiaires	A.2 Acquisition des appareillages			
A.3 Remise des dons	A.3 Remise des dons	A.3 Attribution des subventions	A.3 Distribution			
Cadre estimatif						
Libellés				Montants		
Total investissement (I)				8 280 000		
Total Fonctionnement (F)				1 500 000		

Plan Communal de Développement de la commune de NGAOUI

Stratégie		Indicateurs par niveaux de la stratégie et Sources		Suppositions	Indicateurs de suppositions et sources	
Niveaux	Formulations	Indicateurs	Sources		Indicateurs	Sources
Imprévus (10%(I+F))				978 000		
Total estimatif				10 758 000		

SYNTHÈSE DU SECTEUR DES POPULATIONS VULNÉRABLES

N°	OBJECTIFS SPÉCIFIQUES	COÛT ESTIMATIF
01	Créer construire et équiper des infrastructures sociales	245 300 000
02	Faciliter la prise en charge des personnes vulnérables	10 758 000
TOTAL		256 058 000

Secteur 01: agriculture et développement rural

Problème central : difficultés à pratiquer une agriculture de qualité

Objectif global : moderniser l'appareil de production

Stratégie		Indicateurs par niveaux de la stratégie et Sources		Suppositions	Indicateurs de suppositions et sources	
Niveaux	Formulations	Indicateurs	Sources		Indicateurs	Sources
Objectif spécifique 1 : Améliorer la qualité des infrastructures agricoles		Nombre d'infrastructures agricoles construites et fonctionnelles	-DDMINADER/Mbééré -DAMINADER/Ngaoui	-Transfert des ressources venant de l'État et autres partenaires	Montant des fonds mobilisés/transférés	-Journal des projets -Conventions de financements
Résultats (Axes stratégiques)	1- Six (06) postes agricoles sont créés, construits, équipés et fonctionnels à ALHAMDOU, BAFOUCK, DJABORI, DOLE, NGOLO et NGOUROA	Nombre de postes opérationnels	-DDMINADER/Mbééré -DAMINADER/Ngaoui	-Transfert des ressources venant de l'État et autres partenaires	Montant des fonds mobilisés/transférés	-Journal des projets -Conventions de financements
	2- Un Centre d'Éducation et d'Action Communautaire (CEAC) est créé, construit, équipé et fonctionnel à NGAOUI	Nombre de CEAC fonctionnel	-DDMINADER/Mbééré -DAMINADER/Ngaoui	-Transfert des ressources venant de l'État et autres partenaires	Montant des fonds mobilisés/transférés	-Journal des projets -Conventions de financements

Plan Communal de Développement de la commune de NGAOUI

Stratégie		Indicateurs par niveaux de la stratégie et Sources		Suppositions	Indicateurs de suppositions et sources	
Niveaux	Formulations	Indicateurs	Sources		Indicateurs	Sources
	3- 09 greniers communautaires sont créés, construits à BATOUA PETEL, DIEL, DJABORI, DOMPTA PETEL, LABA, NGOLO, SOGBA, TOURAKE et WANDANDERE	Nombre de greniers construits	-DDMINADER/Mbéré -DAMINADER/Ngaoui	-Transfert des ressources venant de l'État et autres partenaires	Montant des fonds mobilisés/transférés	-Journal des projets -Conventions de financements
	4- 05 séchoirs sont, construits à Ngaoui, Bafouck, Diel, Dackzer et Garga Pella	Nombre de séchoirs construits	-DDMINADER/Mbéré -DAMINADER/Ngaoui	-Transfert des ressources venant de l'État et autres partenaires	Montant des fonds mobilisés/transférés	-Journal des projets -Conventions de financements
Activités						
R1 : Six (06) postes agricoles sont créés, construits, équipés et fonctionnels à ALHAMDOU, BAFOUCK, DJABORI, DOLE, NGOLO et NGOUROA	R2 : Un Centre d'Éducation et d'Action Communautaire (CEAC) est créé, construit, équipé et fonctionnel à NGAOUI	R3 : 09 greniers communautaires sont créés, construits à BATOUA PETEL, DIEL, DJABORI, DOMPTA PETEL, LABA, NGOLO, SOGBA, TOURAKE et WANDANDERE	R4 : 05 séchoirs sont, construits à Ngaoui, Bafouck, Diel, Dackzer et Garga Pella			
A.1 Montage et suivi du dossier de création	A.1 Montage et suivi du dossier de création	A.1 Montage et suivi du dossier de création	A.1 Étude de faisabilité			
A.2 Étude de faisabilité	A.2 Étude de faisabilité	A.2 Étude de faisabilité	A.2 Montage de la requête de financement			
A.3 Montage de la requête de financement	A.3 Montage de la requête de financement	A.3 Montage de la requête de financement	A.3 Soumission de la requête au Bailleur			
A.4 Soumission de la requête au Bailleur	A.4 Soumission de la requête au Bailleur	A.4 Soumission de la requête au Bailleur	A.4 Montage du DAO			
A.5 Montage du DAO	A.5 Montage du DAO	A.5 Montage du DAO	A.5 Sélection du prestataire			
A.6 Sélection du prestataire	A.6 Sélection du prestataire	A.6 Sélection du prestataire	A.6 Travaux de construction			
A.7 Travaux de construction et d'équipement	A.7 Travaux de construction et d'équipement	A.7 Travaux de construction et d'équipement				
Cadre estimatif						
Libellés			Montants			
Total investissement (I)			624 000 000			
Total Fonctionnement (F)			44 000 000			
Imprévus (10%(I+F))			66800 000			
Total estimatif			734800 000			

Plan Communal de Développement de la commune de NGAOUI

Stratégie		Indicateurs par niveaux de la stratégie et Sources		Suppositions	Indicateurs de suppositions et sources	
Niveaux	Formulations	Indicateurs	Sources		Indicateurs	Sources
Objectif spécifique 2 : Renforcer les capacités des producteurs agricoles		-Nombre des séances de formation -Nombre de foire agropastorale organisée	-Rapports des ateliers -Rapports des commissions d'organisation de la foire	-Participation des producteurs -Transfert des ressources venant de l'État et autres partenaires -Intervention des élites et opérateurs économiques	-Nombre de producteurs présents aux formations et à la foire agropastorale -Montant des fonds mobilisés/transférés	-Rapports des ateliers de formation -Rapports des commissions d'organisation de la foire -Journal des projets -Conventions de financements
Résultats (Axes stratégiques)	1- Au moins 100 producteurs sont initiés à la pratique de l'agroforesterie et à l'utilisation du compost	Nombre de producteurs formés	-Rapports des ateliers	Participation des producteurs	Nombre de producteurs présents aux formations	Rapports des ateliers de formation
	2- Au moins 100 producteurs sont formés aux procédures d'obtention et de gestion des financements	Nombre de producteurs formés	-Rapports des ateliers	Participation des producteurs	Nombre de producteurs présents aux formations	Rapports des ateliers de formation
	3- Une foire agropastorale est organisée annuellement dans la commune	Nombre de foire agropastorale organisée	-Rapports des commissions d'organisation de la foire	-Transfert des ressources venant de l'État et autres partenaires -Intervention des élites et opérateurs économiques	Montant des fonds mobilisés/transférés	-Journal des projets -Conventions de financements
Activités						
Pour R1 : Au moins 100 producteurs sont initiés à la pratique de l'agroforesterie et à l'utilisation du compost		Pour R2 : Au moins 100 producteurs sont formés aux procédures d'obtention et de gestion des financements		Pour R3 : Une foire agropastorale est organisée annuellement dans la commune		
A.1 Mobilisation des fonds		A.1 Mobilisation des fonds		A.1 Mobilisation des fonds		
A.2 Organisation de l'atelier		A.2 Organisation de l'atelier		A.2 Organisation de la foire		
A.3 Production des rapports		A.3 Production des rapports		A.3 Production des rapports		
Cadre estimatif						
Libellés				Montants		
Total investissement (I)				15 280 000		
Total Fonctionnement (F)				-		
Imprévus (10%(I+F))				1 528 000		
Total estimatif				16 808 000		

Plan Communal de Développement de la commune de NGAOUI

Stratégie		Indicateurs par niveaux de la stratégie et Sources		Suppositions	Indicateurs de suppositions et sources	
Niveaux	Formulations	Indicateurs	Sources		Indicateurs	Sources
Objectif spécifique 3 : Améliorer la couverture végétale et la fertilité du sol dans la commune de Ngaoui		Superficie du couvert végétal fertilisé	-DDMINADER/Mbééré -DAMINADER/Ngaoui	-Disponibilité d'un site approprié pour la plantation des arbres - Disponibilité des fonds - Disponibilité des sites dans les villages - Disponibilité des terres	Augmentation du niveau de production	Rapport des chefs des postes agricoles
Résultats (Axes stratégiques)	1- Au moins 100 producteurs sont initiés à la mise en place de 10 000 plantes agro forestières sur 10 ha	Nombre de plantes agro forestières mises en place	-DDMINADER/Mbééré -DAMINADER/Ngaoui	Disponibilité des terres	Superficie des terres mises à disposition du projet	Titres fonciers des terres
	2- Des barrières antiérosives sont construites autour de 10 ha de terrain à BAWAKA KOE	Superficie des terres protégées de l'érosion	-DDMINADER/Mbééré -DAMINADER/Ngaoui	Disponibilité des fonds	Montant des fonds mobilisés/transférés	-Journal des projets -Conventions de financements
	3- (03) trois champs fourragers d'une superficie de 04 hectares chacun sont mis en à DIEL, BAWAKA KOE et NGOLO	Nombre de champs fourragers mis en place dans la commune	-DDMINADER/Mbééré -DAMINADER/Ngaoui	Disponibilité des sites dans les villages	Superficie des terres mises à disposition du projet	Titres fonciers des terres
	4- Des parcelles cultivables sont sécurisées au profit des producteurs	Superficies de parcelles cultivables sécurisées	-DDMINADER/Mbééré -DAMINADER/Ngaoui	Disponibilité des terres	Superficie des terres mises à disposition du projet	Titres fonciers des terres
Activités						
R1 : Au moins 100 producteurs sont initiés à la mise en place de 10 000 plantes agro forestières sur 10 ha	R2 : Des barrières antiérosives sont construites autour de 10 ha de terrain à BAWAKA KOE	R3 : (03) trois champs fourragers d'une superficie de 04 hectares chacun sont mis en place à DIEL, BAWAKA KOE et NGOLO		R4- Des parcelles cultivables sont sécurisées au profit des producteurs		
A.1 Mobilisation des fonds	A.1 Étude de faisabilité	A.1 Étude de faisabilité		A.1 Réalisation des études préalables		
A.2 Organisation des ateliers de formation	A.2 Montage de la requête de financement	A.2 Montage de la requête de financement		A.2 Délimitation		
A.3 Production des rapports	A.3 Soumission de la requête au Bailleur	A.3 Soumission de la requête au Bailleur				

Plan Communal de Développement de la commune de NGAOUI

Stratégie		Indicateurs par niveaux de la stratégie et Sources		Suppositions	Indicateurs de suppositions et sources	
Niveaux	Formulations	Indicateurs	Sources		Indicateurs	Sources
		A.4 Montage du DAO		A.4 Mise en place des champs fourragers		
		A.5 Sélection du prestataire				
		A.6 Travaux de construction				
Cadre estimatif						
Libellés				Montants		
Total investissement (I)				257 385 000		
Total Fonctionnement (F)				4 500 000		
Imprévus (10%(I+F))				26 188 500		
Total estimatif				288 073 500		

Stratégie		Indicateurs par niveaux de la stratégie et Sources		Suppositions	Indicateurs de suppositions et sources	
Niveaux	Formulations	Indicateurs	Sources		Indicateurs	Sources
Objectif spécifique 4 : Atténuer de façon considérable les conflits agropastoraux		-Superficies des terres délimitées -Nombre de campagnes de sensibilisation organisées	-Rapports des commissions de délimitation -Rapports des campagnes	-Respect des limites par les populations -Disponibilité des fonds	-Nombre de conflits agropastoraux en baisse -Montant des fonds transférés/mobilisés	-Rapports des chefs de postes agricoles -Journal des projets -Conventions de financements
Résultats (Axes stratégiques)	1- Les zones d'élevage et d'agriculture de la commune sont délimitées	Superficies des terres délimitées	-Rapports des commissions de délimitation	Respect des limites par les populations	Nombre de conflits agropastoraux en baisse	Rapports des chefs de postes agricoles
	2- Des sensibilisations sur les conflits agropastoraux sont organisées	Nombre de campagnes de sensibilisation organisées	-Rapports des campagnes	Disponibilité des fonds	Montant des fonds transférés/mobilisés	-Journal des projets -Conventions de financements
Activités						
R1 : Délimiter les zones d'élevage et d'agriculture dans les villages de la commune				R2 : Des sensibilisations sur les conflits agropastoraux sont organisés		
A.1 Réalisation des études préalables				A.1 Mobilisation des fonds		
A.2 Délimitation				A.2 Organisation des sensibilisations		
				A.3 Production des rapports		

Plan Communal de Développement de la commune de NGAOUI

Stratégie		Indicateurs par niveaux de la stratégie et Sources		Suppositions	Indicateurs de suppositions et sources	
Niveaux	Formulations	Indicateurs	Sources		Indicateurs	Sources
Cadre estimatif						
Libellés				Montants		
Total investissement (I)				45 300 000		
Total Fonctionnement (F)				-		
Imprévis (10%(I+F))				4 530 000		
Total estimatif				49 830 000		

Stratégie		Indicateurs par niveaux de la stratégie et Sources		Suppositions	Indicateurs de suppositions et sources	
Niveaux	Formulations	Indicateurs	Sources		Indicateurs	Sources
Objectif spécifique 5 : Appuyer financièrement les producteurs agricoles de la commune		Nombre d'organisations de producteurs de la coopérative agricole communale appuyées	-Délégué départemental MINADER	-Intervention des élites et opérateurs économiques -Transfert des ressources venant de l'État et autres partenaires	Montant des fonds transférés/mobilisés	-Journal des projets -Conventions de financements
Résultats (Axes stratégiques)	1- Les organisations de producteurs de la coopérative agricole communale (CAC) de Ngaoui sont appuyées	Nombre d'organisations de producteurs de la coopérative agricole communale appuyées	-Délégué départemental MINADER	-Intervention des élites et opérateurs économiques -Transfert des ressources venant de l'État et autres partenaires	Montant des fonds transférés/mobilisés	-Journal des projets -Conventions de financements
Activités						
R1 : Les organisations de producteurs de la coopérative agricole communale (CAC) de Ngaoui sont appuyées						
A.1 Mobilisation des fonds						
A.2 Identification des potentiels bénéficiaires						
A.3 Attribution des appuis						
Cadre estimatif						
Libellés				Montants		
Total investissement (I)				100 000 000		
Total Fonctionnement (F)				-		
Imprévis (10%(I+F))				10 000 000		
Total estimatif				110000 000		

Plan Communal de Développement de la commune de NGAOUI

Stratégie		Indicateurs par niveaux de la stratégie et Sources		Suppositions	Indicateurs de suppositions et sources	
Niveaux	Formulations	Indicateurs	Sources		Indicateurs	Sources
Objectif spécifique 6 : Moderniser les techniques culturelles dans la commune de Ngaoui		Nombre d'engins acquis	Bordereau de réception	Disponibilité des fonds	Montant des fonds transférés/mobilisés	-Journal des projets -Conventions de financements
Résultats (Axes stratégiques)	1- 300 charrues sont acquises	Nombre de charrues acquises	Bordereau de réception	Disponibilité des fonds	Montant des fonds transférés/mobilisés	-Journal des projets -Conventions de financements
	2- 01 tracteur communal est acquis	Nombre de tracteurs acheté	Bordereau de réception	Disponibilité des fonds	Montant des fonds transférés/mobilisés	-Journal des projets -Conventions de financements
Activités						
R1 : 300 charrues sont acquises			R2 : 01 tracteur communal est acquis			
A.1 Mobilisation des fonds			A.1 Mobilisation des fonds			
A.2 Acquisition des charrues			A.2 Acquisition du tracteur			
Cadre estimatif						
Libellés				Montants		
Total investissement (I)				168 000 000		
Total Fonctionnement (F)				15 000 000		
Imprévus (10%(I+F))				18 300 000		
Total estimatif				201 300 000		

SYNTHÈSE DU SECTEUR AGRICULTURE ET DÉVELOPPEMENT RURAL

N°	OBJECTIFS SPÉCIFIQUES	COÛT ESTIMATIF
01	Améliorer la qualité des infrastructures agricoles	734 800 000
02	Renforcer les capacités des producteurs agricoles	16 808 000
03	Améliorer la couverture végétale et la fertilité du sol dans la commune de Ngaoui	288 073 500
04	Atténuer de façon considérable les conflits agropastoraux	49 830 000
05	Appuyer financièrement les producteurs agricoles de la commune	110 000 000
06	Moderniser les techniques culturelles dans la commune de Ngaoui	201 300 000
TOTAL		1 400 811 500

Secteur 02: élevage pêche et industries animales

Problème central : difficultés à pratiquer un élevage de qualité

Objectif global : moderniser les techniques d'élevage et de pêche

Stratégie		Indicateurs par niveaux de la stratégie et Sources		Suppositions	Indicateurs de suppositions et sources	
Niveaux	Formulations	Indicateurs	Sources		Indicateurs	Sources
Objectif spécifique 1 : Améliorer la qualité des infrastructures d'élevage et de pêche		Nombre d'infrastructures d'élevage améliorées	-DDMINEPIA/Mbéré -DAMINEPIA/Ngaoui	-Transfert des ressources venant de l'État et autres partenaires	Montant des fonds mobilisés/transférés	-Journal des projets -Conventions de financements
Résultats (Axes stratégiques)	1- (03) trois parcs vaccino-gènes modernes sont créés, construits et fonctionnels à Djabori, Garga Pella et Alhamdou.	Nombre de parcs opérationnels	-DDMINEPIA/Mbéré -DAMINEPIA/Ngaoui	-Transfert des ressources venant de l'État et autres partenaires	Montant des fonds mobilisés/transférés	-Journal des projets -Conventions de financements
	2- (01) un Marché à Bétail Autogéré (MBA) est construit à Ngaoui	Évolution des travaux de construction	-DDMINEPIA/Mbéré -DAMINEPIA/Ngaoui	-Transfert des ressources venant de l'État et autres partenaires	Montant des fonds mobilisés/transférés	-Journal des projets -Conventions de financements
	3- (03) trois étangs piscicoles sont construits à BawakaKoé, Ngaoui et Bafouck	Nombres d'étangs piscicoles construits	-DDMINEPIA/Mbéré -DAMINEPIA/Ngaoui	Existence des cours d'eau dans les sites	Caractéristiques dimensionnelles des cours d'eau	Carte hydrologique de la commune
	4- (04) bains de tiqueur sont construits à Ngaoui, Diel, BawakaKoe, Wandandere	Nombre de bains de tiqueur construits	-DDMINEPIA/Mbéré -DAMINEPIA/Ngaoui	-Transfert des ressources venant de l'État et autres partenaires	Montant des fonds mobilisés/transférés	-Journal des projets -Conventions de financements
	5- Des points d'abreuvement sont construits dans 14 villages de la commune.	Nombre de points d'abreuvement construits	-DDMINEPIA/Mbéré -DAMINEPIA/Ngaoui	Accessibilité à la nappe phréatique Qualité de l'eau de la nappe	Profondeur de la nappe Paramètre physico chimique acceptable	Rapports des études géotechniques et physico chimiques
	6- Le Centre Zootechnique de Contrôle Sanitaire et Vétérinaire (CZCSV) de NGAOUI est réfectionné et équipé	Évolution des travaux de construction	-DDMINEPIA/Mbéré -DAMINEPIA/Ngaoui	-Transfert des ressources venant de l'État et autres partenaires	Montant des fonds mobilisés/transférés	-Journal des projets -Conventions de financements
Activités						
R1 : (03) trois parcs vaccino-gènes modernes sont créés, construits et fonctionnels à Djabori, Garga Pella et Alhamdou	R2 : (01) un Marché à Bétail Autogéré (MBA) est construit à Ngaoui	R3 : (03) trois étangs piscicoles sont construits à BawakaKoé, Ngaoui et Bafouck	R4 : (04) bains de tiqueur sont construits à Ngaoui, Diel, BawakaKoe, Wandandere	R5 : Des points d'abreuvement sont construits dans 14 villages de la commune.	R6 : Le Centre Zootechnique de Contrôle Sanitaire et Vétérinaire (CZCSV) de NGAOUI est réfectionné et équipé	

Plan Communal de Développement de la commune de NGAOUI

Stratégie		Indicateurs par niveaux de la stratégie et Sources		Suppositions	Indicateurs de suppositions et sources	
Niveaux	Formulations	Indicateurs	Sources		Indicateurs	Sources
A.1 Montage et suivi du dossier de création	A.1 Étude de faisabilité	A.1 Étude de faisabilité	A.1 Étude de faisabilité	A.1 Étude de faisabilité	A.1 Étude de faisabilité	A.1 Étude de faisabilité
A.2 Étude de faisabilité	A.2 Montage de la requête de financement	A.2 Montage de la requête de financement	A.2 Montage de la requête de financement	A.2 Montage de la requête de financement	A.2 Montage de la requête de financement	A.2 Montage de la requête de financement
A.3 Montage de la requête de financement	A.3 Soumission de la requête au Bailleur	A.3 Soumission de la requête au Bailleur	A.3 Soumission de la requête au Bailleur	A.3 Soumission de la requête au Bailleur	A.3 Soumission de la requête au Bailleur	A.3 Soumission de la requête au Bailleur
A.4 Soumission de la requête au Bailleur	A.4 Montage du DAO	A.4 Montage du DAO	A.4 Montage du DAO	A.4 Montage du DAO	A.4 Montage du DAO	A.4 Montage du DAO
A.5 Montage du DAO	A.5 Sélection du prestataire	A.5 Sélection du prestataire	A.5 Sélection du prestataire	A.5 Sélection du prestataire	A.5 Sélection du prestataire	A.5 Sélection du prestataire
A.6 Sélection du prestataire	A.6 Travaux de construction	A.6 Travaux de construction	A.6 Travaux de construction	A.6 Travaux de construction	A.6 Travaux de construction	A.6 Travaux de réaménagement
A.7 Travaux de construction et d'équipement						
Cadre estimatif						
Libellés				Montants		
Total investissement (I)				278 000 000		
Total Fonctionnement (F)				13 000 000		
Imprévis (10%(I+F))				29 100 000		
Total estimatif				320 100 000		

Stratégie		Indicateurs par niveaux de la stratégie et Sources		Suppositions	Indicateurs de suppositions et sources	
Niveaux	Formulations	Indicateurs	Sources		Indicateurs	Sources
Objectif spécifique 2 : Renforcer les capacités des producteurs dans le domaine d'élevage et des pêches		Nombre de jeunes formés au métier d'élevage et des pêches	Rapports des formations	-Disponibilité des fonds -Participation des jeunes	- Montant des fonds transférés/mobilisés -Nombre de jeunes présents aux formations	-Conventions de financements -Rapports des ateliers de formation
Résultats (Axes stratégiques)	1- Au moins 100 jeunes de la commune sont formés au métier d'élevage	Nombre de jeunes formés au métier d'élevage et des pêches	Rapports des formations	-Disponibilité des fonds -Participation des jeunes	- Montant des fonds transférés/mobilisés -Nombre de jeunes présents aux formations	-Conventions de financements -Rapports des ateliers de formation

Plan Communal de Développement de la commune de NGAOUI

Stratégie		Indicateurs par niveaux de la stratégie et Sources		Suppositions	Indicateurs de suppositions et sources	
Niveaux	Formulations	Indicateurs	Sources		Indicateurs	Sources
Activités						
R1 : Au moins 100 jeunes de la commune sont formés au métier d'élevage						
A.1 Mobilisation des fonds						
A.2 Organisation de l'atelier						
A.3 Production des rapports						
Cadre estimatif						
Libellés				Montants		
Total investissement (I)				5 280 000		
Total Fonctionnement (F)				-		
Imprévis (10%(I+F))				528 000		
Total estimatif				5 808 000		

Stratégie		Indicateurs par niveaux de la stratégie et Sources		Suppositions	Indicateurs de suppositions et sources	
Niveaux	Formulations	Indicateurs	Sources		Indicateurs	Sources
Objectif spécifique 3 : Octroyer de l'aide financière aux organisations de producteurs dans le domaine d'élevage et de pêche		Nombre d'organisations appuyés	-Délégué départemental MINEPIA	-Intervention des élites et opérateurs économiques -Transfert des ressources venant de l'État et autres partenaires	Montant des fonds transférés/mobilisés	-Journal des projets -Conventions de financements
Résultats (Axes stratégiques)	1- Les organisations d'éleveurs de la coopérative pastorale et halieutique communale (CPC) sont appuyées	Nombre d'organisations appuyés	-Délégué départemental MINEPIA	-Intervention des élites et opérateurs économiques -Transfert des ressources venant de l'État et autres partenaires	Montant des fonds transférés/mobilisés	-Journal des projets -Conventions de financements
Activités						
R1 : Les organisations d'éleveurs de la coopérative pastorale et halieutique communale (CPC) sont appuyées						
A.1 Mobilisation des fonds						
A.2 Identification des potentiels bénéficiaires						
A.3 Attribution des appuis						
Cadre estimatif						
Libellés				Montants		
Total investissement (I)				100 000 000		
Total Fonctionnement (F)				-		

Plan Communal de Développement de la commune de NGAOUI

Stratégie		Indicateurs par niveaux de la stratégie et Sources		Suppositions	Indicateurs de suppositions et sources	
Niveaux	Formulations	Indicateurs	Sources		Indicateurs	Sources
Imprévus (10%(I+F))				10 000 000		
Total estimatif				110 000 000		

Stratégie		Indicateurs par niveaux de la stratégie et Sources		Suppositions	Indicateurs de suppositions et sources	
Niveaux	Formulations	Indicateurs	Sources		Indicateurs	Sources
Objectif spécifique 4 : Améliorer les conditions de travail du personnel de l'élevage et des pêches dans la commune		Nombre de voiture et de motos acquises	Bordereau de réception	Disponibilité des fonds	Montant des fonds transférés/mobilisés	-Journal des projets -Conventions de financements
Résultats (Axes stratégiques)	1- La délégation d'arrondissement du MINEPIA à NGAOUI est dotée d'un véhicule tout terrain ainsi que de deux motos	Nombre de voiture et de motos acquises	Bordereau de réception	Disponibilité des fonds	Montant des fonds transférés/mobilisés	-Journal des projets -Conventions de financements
Activités						
R1 : La délégation d'arrondissement du MINEPIA à NGAOUI est dotée d'un véhicule tout terrain ainsi que de deux motos						
A.1 Mobilisation des fonds						
A.2 Acquisition de la voiture et des motos						
Cadre estimatif						
Libellés				Montants		
Total investissement (I)				35 000 000		
Total Fonctionnement (F)				6 000 000		
Imprévus (10%(I+F))				4 100 000		
Total estimatif				45 100 000		

SYNTHÈSE DU SECTEUR ÉLEVAGE, PÊCHE ET INDUSTRIES ANIMALES

N°	OBJECTIFS SPÉCIFIQUES	COÛT ESTIMATIF
01	Améliorer la qualité des infrastructures d'élevage et de pêche	320 100 000
02	Renforcer les capacités des producteurs dans le domaine d'élevage et des pêches	5 808 000
03	Octroyer de l'aide financière aux organisations de producteurs dans le domaine d'élevage et de pêche	110 000 000
04	Améliorer les conditions de travail du personnel de l'élevage et des pêches dans la commune	45 100 000
TOTAL		481 008 000

Secteur 03: Développement urbain et habitat

Problème central : difficulté d'accès à un habitat décent et aux infrastructures urbaines de qualité

Objectif global : Maîtriser le développement urbain de la ville de Ngaoui et en faire un centre de production et de consommation nécessaire à l'émergence des agglomérations périphériques

Stratégie		Indicateurs par niveaux de la stratégie et Sources		Suppositions	Indicateurs de suppositions et sources	
Niveaux	Formulations	Indicateurs	Sources		Indicateurs	Sources
Objectif spécifique 1 : Maîtriser l'urbanisation de la commune de NGAOUI		- Nombre de lotissements effectués -Nombre de plan types mis en place Nombre d'infrastructures construites	-Délégué départemental MINDUH	-Disponibilité des ingénieurs -Disponibilité des fonds	-Descente des ingénieurs sur le terrain -Montant des fonds transférés/mobilisés	-Rapports des ingénieurs -Journal des projets -Conventions de financements
R Résultats (Axes stratégiques)	1. Des lotissements sont faits à Ngaoui et à Garga Pella	Nombre de lotissements effectués	-Délégué départemental MINDUH	-Disponibilité des ingénieurs -Disponibilité des fonds	-Descente des ingénieurs sur le terrain -Montant des fonds transférés/mobilisés	-Rapports des ingénieurs -Journal des projets -Conventions de financements
	2. Des plans types d'architecture sont mis en places	Nombre de plan types mis en place	Délégué départemental MINDUH	-Disponibilité des ingénieurs -Disponibilité des fonds	-Descente des ingénieurs sur le terrain -Montant des fonds transférés/mobilisés	-Rapports des ingénieurs -Journal des projets -Conventions de financements
	3. Des voies primaires, secondaires et tertiaires sont créées dans la ville de NGAOUI	Nombre de voies créées	-Délégué départemental MINDUH	-Réalisation des études préalables -Disponibilité des fonds	-Descente des ingénieurs sur le terrain -Montant des fonds transférés/mobilisés	-Rapports des ingénieurs -Journal des projets -Conventions de financements
	4. Des carrefours, des parkings, des sites de décharges des ordures ménagères, et des espaces verts sont aménagés	Nombre d'infrastructures construites	-Délégué départemental MINDUH	-Réalisation des études préalables -Disponibilité des fonds	-Descente des ingénieurs sur le terrain -Montant des fonds transférés/mobilisés	-Rapports des ingénieurs -Journal des projets -Conventions de financements
	5. Un plan sommaire d'urbanisation de la ville de NGAOUI est mis en place	Publication du plan sommaire	Délégué départemental MINDUH	-Réalisation des études préalables -Disponibilité des fonds	-Descente des ingénieurs sur le terrain -Montant des fonds transférés/mobilisés	-Rapports des ingénieurs -Journal des projets -Conventions de financements
	6. Des logements d'astreintes sont construits	Nombre de logements construits	-Délégué départemental MINDUH	-Réalisation des études préalables -Disponibilité des fonds	-Descente des ingénieurs sur le terrain -Montant des fonds transférés/mobilisés	-Rapports des ingénieurs -Journal des projets -Conventions de financements

Plan Communal de Développement de la commune de NGAOUI

Stratégie		Indicateurs par niveaux de la stratégie et Sources		Suppositions	Indicateurs de suppositions et sources	
Niveaux	Formulations	Indicateurs	Sources		Indicateurs	Sources
	7. Des logements sociaux sont construits	Nombre de logements construits	-Délégué départemental MINDUH	- Réalisation des études préalables -Disponibilité des fonds	-Descente des ingénieurs sur le terrain -Montant des fonds transférés/mobilisés	-Rapports des ingénieurs -Journal des projets -Conventions de financements
Activités						
R1. Des lotissements sont faits à Ngaoui et à Garga Pella	R2. Des plans types d'architecture sont mis en places	R3. Des voies primaires, secondaires et tertiaires sont créées dans la ville de NGAOUI	R4. Des carrefours, des parkings, des sites de décharges des ordures ménagères, et des espaces verts sont aménagés	R5. Un plan sommaire d'urbanisation de la ville de NGAOUI est mis en place	R6. des logements d'astreintes sont construits	R7. Des logements sociaux sont construits
A.1 Étude de faisabilité	A.1 Étude de faisabilité	A.1 Étude de faisabilité	A.1 Étude de faisabilité	A.1 Étude de faisabilité	A.1 Étude de faisabilité	A.1 Étude de faisabilité
A.2 Montage de la requête de financement	A.2 Montage de la requête de financement	A.2 Montage de la requête de financement	A.2 Montage de la requête de financement	A.2 Montage de la requête de financement	A.2 Montage de la requête de financement	A.2 Montage de la requête de financement
A.3 Soumission de la requête au Bailleur	A.3 Soumission de la requête au Bailleur	A.3 Soumission de la requête au Bailleur	A.3 Soumission de la requête au Bailleur	A.3 Soumission de la requête au Bailleur	A.3 Soumission de la requête au Bailleur	A.3 Soumission de la requête au Bailleur
A.4 Montage du DAO	A.4 Montage du DAO	A.4 Montage du DAO	A.4 Montage du DAO	A.4 Montage du DAO	A.4 Montage du DAO	A.4 Montage du DAO
A.5 Sélection du prestataire	A.5 Sélection du prestataire	A.5 Sélection du prestataire	A.5 Sélection du prestataire	A.5 Sélection du prestataire	A.5 Sélection du prestataire	A.5 Sélection du prestataire
A.6 Réalisation des lotissements	A.6 Mis en plan des plans types d'architectures	A.6 Travaux de construction	A.6 Travaux de construction	A.6 Réalisation du plan	A.6 Travaux de construction	A.6 Travaux de construction
Cadre estimatif						
Libellés				Montants		
Total investissement (I)				476 550 000		
Total Fonctionnement (F)				10 000 000		
Imprévus (10%(I+F))				48 655 000		
Total estimatif				535 205 000		

Plan Communal de Développement de la commune de NGAOUI

Stratégie		Indicateurs par niveaux de la stratégie et Sources		Suppositions	Indicateurs de suppositions et sources	
Niveaux	Formulations	Indicateurs	Sources		Indicateurs	Sources
Objectif spécifique 2 : Assurer l'électrification publique de la ville de Ngaoui		Nombre de lampadaires installés et fonctionnels	-Délégué départemental MINDUH -Délégué départemental MINEEE	-Disponibilité des fonds -Dynamisme de l'exécutif communal et des élites	Montant des fonds mobilisés/transférés	-Journal des projets -Conventions de financements
Résultats (Axes stratégiques)	1. L'électrification publique est effective dans la ville de NGAOUI	Nombre de lampadaires installés et fonctionnels	-Délégué départemental MINDUH -Délégué départemental MINEEE	-Disponibilité des fonds -Dynamisme de l'exécutif communal et des élites	Montant des fonds mobilisés/transférés	-Journal des projets -Conventions de financements
Activités						
R1. L'électrification publique est effective dans la ville de NGAOUI						
A.1. Mobilisation des fonds						
A.2. Montage de la requête de financement						
A.3. Élaboration du DAO et lancement de l'appel d'offre et sélection du prestataire						
A.4. Travaux d'électrification						
Cadre estimatif						
Libellés				Montants		
Total investissement (I)				120 120 000		
Total Fonctionnement (F)				30 000 000		
Imprévus (10%(I+F))				15 012 000		
Total estimatif				165 132 000		

Stratégie		Indicateurs par niveaux de la stratégie et Sources		Suppositions	Indicateurs de suppositions et sources	
Niveaux	Formulations	Indicateurs	Sources		Indicateurs	Sources
Objectif spécifique 3 : Bitumer la voirie urbaine de la ville de Ngaoui sur 10km		Nombre de Km bitumé	-Délégué départemental MINDUH -PV de réception des travaux	-Disponibilité des fonds -Dynamisme de l'exécutif communal et des élites	Montant des fonds mobilisés/transférés	-Journal des projets -Conventions de financements

Plan Communal de Développement de la commune de NGAOUI

Stratégie		Indicateurs par niveaux de la stratégie et Sources		Suppositions	Indicateurs de suppositions et sources	
Niveaux	Formulations	Indicateurs	Sources		Indicateurs	Sources
Résultats (Axes stratégiques)	1. La voirie urbaine de Ngaoui est bitumée sur 10 km	Nombre de Km bitumé	-Délégué départemental MINDUH -PV de réception des travaux	-Disponibilité des fonds -Dynamisme de l'exécutif communal et des élites	Montant des fonds mobilisés/transférés	-Journal des projets -Conventions de financements
Activités						
R1. La voirie urbaine de Ngaoui est bitumée sur 10 km						
A.1. Mobilisation des fonds						
A.2. Élaboration du DAO et lancement de l'appel d'offre et sélection du consultant						
A.3. Travaux de bitumage						
Cadre estimatif						
Libellés				Montants		
Total investissement (I)				3 011 000 000		
Total Fonctionnement (F)				-		
Imprévis (10%(I+F))				301 100 000		
Total estimatif				3 312 100 000		

SYNTHÈSE DU SECTEUR DU DÉVELOPPEMENT URBAIN ET DE L'HABITAT

N°	OBJECTIFS SPÉCIFIQUES	COÛT ESTIMATIF
01	Maîtriser l'urbanisation de la commune de NGAOUI	535 205 000
02	Assurer l'électrification publique de la ville de Ngaoui	165 132 000
03	Bitumer la voirie urbaine de la ville de Ngaoui sur 10km	3 312 100 000
TOTAL		4 012 437 000

Secteur 04: domaines et affaires foncières

Problème central : Difficultés d'accès à la propriété foncière

Objectif Global : Faciliter l'accès à la propriété foncière et contribuer à une gestion rationnelle du patrimoine foncier

Stratégie		Indicateurs par niveaux de la stratégie et Sources		Suppositions	Indicateurs de suppositions et sources	
Niveaux	Formulations	Indicateurs	Sources		Indicateurs	Sources
Objectif spécifique 1 : Faciliter l'implantation des représentations du MINDAF dans la commune de NGAOUI		Nombre de délégation fonctionnelle	-Délégué départemental MINDAF	-Intervention des élites et opérateurs économiques -Transfert des ressources venant de l'État et autres partenaires	Montant des fonds transférés/mobilisés	-Journal des projets -Conventions de financements
Résultats (Axes stratégiques)	1. 01 délégation d'arrondissement des domaines et des affaires foncières est fonctionnelle dans la ville de Ngaoui	Nombre de délégation fonctionnelle	-Délégué départemental MINDAF	-Intervention des élites et opérateurs économiques -Transfert des ressources venant de l'État et autres partenaires	Montant des fonds transférés/mobilisés	-Journal des projets -Conventions de financements
Activités						
R1. 01 délégation d'arrondissement des domaines et des affaires foncières est créée, construite et équipée dans la ville de Ngaoui						
A.1 Étude de faisabilité						
A.2 Montage de la requête de financement						
A.3 Soumission de la requête au Bailleur						
A.4 Montage du DAO						
A.5 Sélection du prestataire						
A.6 Travaux de construction et d'équipement						
Cadre estimatif						
Libellés				Montants		
Total investissement (I)				50 000 000		
Total Fonctionnement (F)				15 000 000		
Imprévu (10%(I+F))				6 500 000		
Total estimatif				71 500 000		

Plan Communal de Développement de la commune de NGAOUI

Stratégie		Indicateurs par niveaux de la stratégie et Sources		Suppositions	Indicateurs de suppositions et sources	
Niveaux	Formulations	Indicateurs	Sources		Indicateurs	Sources
Objectif spécifique 2 : Doter la commune d'une réserve foncière		Superficie de la réserve	- DDMINDAF/Mbééré	-Disponibilité des terres	Superficie des terres disponibles	-DDMINDAF/Mbééré
Résultats (Axes stratégiques)	1. 01 réserve foncière communale est constituée	Superficie de la réserve	- DDMINDAF/Mbééré	-Disponibilité des terres	Superficie des terres disponibles	-DDMINDAF/Mbééré
Activités						
R1. 01 réserve foncière communale est créée						
A.1. Engagement de la procédure auprès des services du MINDAF						
A.2. Descente de la sur le terrain de la commission de délimitation						
A.3. Délivrance du titre foncier						
Cadre estimatif						
Libellés				Montants		
Total investissement (I)				1500 000		
Total Fonctionnement (F)				-		
Imprévus (10%(I+F))				150 000		
Total estimatif				1650 000		

Stratégie		Indicateurs par niveaux de la stratégie et Sources		Suppositions	Indicateurs de suppositions et sources	
Niveaux	Formulations	Indicateurs	Sources		Indicateurs	Sources
Objectif spécifique 3 : Aider la population à s'approprier la réglementation en vigueur en terme d'immatriculation foncière		Nombre de campagnes de sensibilisation organisées	Rapports des campagnes	Disponibilité des fonds	Montant des fonds transférés/mobilisés	-Conventions de financements
Résultats (Axes stratégiques)	1. 03 campagnes de sensibilisation sur les procédures d'obtention de titre foncier sont organisées	Nombre de campagnes de sensibilisation organisées	Rapports des campagnes	Disponibilité des fonds	Montant des fonds transférés/mobilisés	-Conventions de financements
	2. 03 campagnes d'information et de sensibilisation sur l'importance d'un titre foncier sont organisées	Nombre de campagnes de sensibilisation organisées	Rapports des campagnes	Disponibilité des fonds	Montant des fonds transférés/mobilisés	-Conventions de financements

Plan Communal de Développement de la commune de NGAOUI

Stratégie		Indicateurs par niveaux de la stratégie et Sources		Suppositions	Indicateurs de suppositions et sources	
Niveaux	Formulations	Indicateurs	Sources		Indicateurs	Sources
Activités						
R1. 03 campagnes de sensibilisation sur les procédures d'obtention du titre foncier sont organisées				R.2. 03 campagnes d'information et de sensibilisation sur l'importance d'un titre foncier sont organisées		
A.1 Mobilisation des fonds				A.1 Mobilisation des fonds		
A.2 Organisation des sensibilisations				A.2 Organisation des sensibilisations		
A.3 Production des rapports				A.3 Production des rapports		
Cadre estimatif						
Libellés				Montants		
Total investissement (I)				174 460 000		
Total Fonctionnement (F)				-		
Imprévus (10%(I+F))				17 446 000		
Total estimatif				191 906 000		

Stratégie		Indicateurs par niveaux de la stratégie et Sources		Suppositions	Indicateurs de suppositions et sources	
Niveaux	Formulations	Indicateurs	Sources		Indicateurs	Sources
Objectif spécifique 4 : Rationnaliser l'allocation des ressources foncières et améliorer la gouvernance du patrimoine		-Nombre de lotissements viabilisés -Publication du plan cadastral -Publication du plan d'occupation des sols	-DDMINDAF/Mbére	Disponibilité des fonds	Montant des fonds transférés/mobilisés	-Journal des projets -Conventions de financements
Résultats (Axes stratégiques)	1. Les lotissements sont viabilisés	Nombre de lotissements viabilisés	-DDMINDAF/Mbére	Disponibilité des fonds	Montant des fonds transférés/mobilisés	-Journal des projets -Conventions de financements
	2. Un plan cadastral est mis sur pied	Publication du plan cadastral	-DDMINDAF/Mbére	Disponibilité des fonds	Montant des fonds transférés/mobilisés	-Journal des projets -Conventions de financements
	3. Un plan d'occupation des sols est mis sur pied	Publication du plan d'occupation des sols	-DDMINDAF/Mbére	Disponibilité des fonds	Montant des fonds transférés/mobilisés	-Journal des projets -Conventions de financements
Activités						
R1. Les lotissements sont viabilisés		R.2. Un plan cadastral est mis sur pied		R.3. Un plan d'occupation des sols est mis sur pied		
A.1 Étude de faisabilité		A.1 Étude de faisabilité		A.1 Étude de faisabilité		

Plan Communal de Développement de la commune de NGAOUI

Stratégie		Indicateurs par niveaux de la stratégie et Sources		Suppositions	Indicateurs de suppositions et sources	
Niveaux	Formulations	Indicateurs	Sources		Indicateurs	Sources
A.2	Montage de la requête de financement	A.2 Montage de la requête de financement		A.2 Montage de la requête de financement		A.2 Montage de la requête de financement
A.3	Soumission de la requête au Bailleur	A.3 Soumission de la requête au Bailleur		A.3 Soumission de la requête au Bailleur		A.3 Soumission de la requête au Bailleur
A.4	Montage du DAO	A.4 Montage du DAO		A.4 Montage du DAO		A.4 Montage du DAO
A.5	Sélection du prestataire	A.5 Sélection du prestataire		A.5 Sélection du prestataire		A.5 Sélection du prestataire
A.6	Réalisation des travaux de viabilisation	A.6 Réalisation du plan		A.6 Réalisation du plan		A.6 Réalisation du plan
Cadre estimatif						
Libellés				Montants		
Total investissement (I)				250 000 000		
Total Fonctionnement (F)				-		
Imprévus (10%(I+F))				25 000 000		
Total estimatif				275 000 000		

SYNTHÈSE DU SECTEUR DU DOMAINES ET DES AFFAIRES FONCIÈRES

N°	OBJECTIFS SPÉCIFIQUES	COÛT ESTIMATIF
01	Faciliter l'implantation des représentations du MINDAF dans la commune de NGAOUI	71 500 000
02	Doter la commune d'une réserve foncière	1650 000
03	Aider la population à s'approprier la réglementation en vigueur en termes de propriété foncière	191 906 000
04	Rationaliser l'allocation des ressources foncières et améliorer la gouvernance du patrimoine	275 000 000
TOTAL		540 056 000

Secteur 05: environnement et protection de la nature

Problème central : difficultés à protéger l'environnement et la nature

Objectif global : Assurer une gestion durable de l'environnement et des ressources naturelles

Stratégie		Indicateurs par niveaux de la stratégie et Sources		Suppositions	Indicateurs de suppositions et sources	
Niveaux	Formulations	Indicateurs	Sources		Indicateurs	Sources
Objectif spécifique 1 : Développer chez la population une gestion participative et durable des ressources naturelles		-Nombre de campagnes de sensibilisation et d'ateliers de formation organisé - Activités de l'unité environnementale - Nombre d'ateliers de formation et de renforcement de capacités organisé	-Rapports des campagnes de sensibilisation et d'ateliers de formation -Rapports des ateliers de formation - Rapports d'activité de l'unité d'éducation environnementale	-Disponibilité des fonds	Montant des fonds transférés/mobilisés	-Conventions de financements
Résultats (Axes stratégiques)	1. 03 campagnes de sensibilisation sur les dangers des feux de brousse sont organisées	-Nombre de campagnes de sensibilisation organisé	Rapports des campagnes de sensibilisation	-Disponibilité des fonds	Montant des fonds transférés/mobilisés	-Conventions de financements
	2.03 campagnes de sensibilisation des populations de la commune sur la nécessité de protéger l'environnement sont organisées	-Nombre de campagnes de sensibilisation organisé	Rapports des campagnes de sensibilisation	-Disponibilité des fonds	Montant des fonds transférés/mobilisés	-Conventions de financements
	3. Une unité d'éducation environnementale est créée au sein de la commune	Activités de l'unité environnementale	Rapports d'activité de l'unité d'éducation environnementale	-Disponibilité des fonds	Montant des fonds transférés/mobilisés	-Conventions de financements
	4. Les capacités en techniques de protection environnementale des membres des comités de concertations sont renforcées	Nombre d'ateliers de formation et de renforcement de capacités organisés	Rapports des ateliers de formation	-Disponibilité des fonds	Montant des fonds transférés/mobilisés	-Conventions de financements
Activités						
R1. 03 campagnes de sensibilisation sur les dangers des feux de brousse sont organisées		R.2.03 campagnes de sensibilisation des populations de la commune sur la nécessité de protéger l'environnement sont organisées		R.3. Une unité d'éducation environnementale est créée au sein de la commune		R.4. Les capacités en techniques de protection environnementale des membres des comités de concertations sont renforcées

Plan Communal de Développement de la commune de NGAOUI

Stratégie		Indicateurs par niveaux de la stratégie et Sources		Suppositions	Indicateurs de suppositions et sources	
Niveaux	Formulations	Indicateurs	Sources		Indicateurs	Sources
A.1	Mobilisation des fonds	A.1 Mobilisation des fonds	A.1. Organisation d'un conseil municipal pour adoption		A.1 Mobilisation des fonds	
A.2	Organisation des sensibilisations	A.2 Organisation des sensibilisations	A.2. publication de l'arrêté municipal portant création de l'unité		A.2 Organisation des ateliers et séminaires	
A.3	Production des rapports	A.3 Production des rapports	A.3. Recrutement du personnel en charge du fonctionnement de l'unité		A.3 Production des rapports	
Cadre estimatif						
Libellés				Montants		
Total investissement (I)				261 690 000		
Total Fonctionnement (F)				1 500 000		
Imprévus (10%(I+F))				26 319 000		
Total estimatif				289 509 000		

Stratégie		Indicateurs par niveaux de la stratégie et Sources		Suppositions	Indicateurs de suppositions et sources	
Niveaux	Formulations	Indicateurs	Sources		Indicateurs	Sources
Objectif spécifique 2 :	Doter la commune d'une pépinière	Nombre de plants en culture	-Délégué département MINEP	Disponibilité des fonds	Montant des fonds transférés/mobilisés	-Conventions de financements
Résultats (Axes stratégiques)	1. Une pépinière communale est créée	Nombre de plants en culture	-Délégué département MINEP	Disponibilité des fonds	Montant des fonds transférés/mobilisés	-Conventions de financements
Activités						
R1. Une pépinière communale est créée						
A.1 Mobilisation des fonds						
A.2 Réalisation des semis en pépinières						
A.3 suivi post plantation						
Cadre estimatif						
Libellés				Montants		
Total investissement (I)				8 000 000		
Total Fonctionnement (F)				2 600 000		
Imprévus (10%(I+F))				1 060 000		
Total estimatif				11 660 000		

SYNTHÈSE DU SECTEUR DE L'ENVIRONNEMENT ET DE LA PROTECTION DE LA NATURE

N°	OBJECTIFS SPÉCIFIQUES	COÛT ESTIMATIF
01	Développer chez la population une gestion participative et durable des ressources naturelles	289 509 000
02	Doter la commune d'une pépinière	11 660 000
TOTAL		301 169 000

Secteur 06: foret et faune

Problème central : difficultés à gérer rationnellement les ressources de la forêt

Objectif global : contribuer à la gestion durable des ressources forestières et fauniques

Stratégie		Indicateurs par niveaux de la stratégie et Sources		Suppositions	Indicateurs de suppositions et sources	
Niveaux	Formulations	Indicateurs	Sources		Indicateurs	Sources
Objectif spécifique 1 : Œuvrer pour la gestion participative et durable des ressources forestières		Nombre d'hectares de forêt créé	-Délégué département MINOFF	-Disponibilité des terrains -Disponibilité des fonds	Superficie du terrain alloué au projet -montant des fonds mobilisés	-Délégué département MINOFF -Conventions de financement
Résultats (Axes stratégiques)	1. Une forêt communale de grande échelle (10 000 ha) est créée	Nombre d'hectares de forêt créé	-Délégué département MINOFF	-Disponibilité des terrains -Disponibilité des fonds	Superficie du terrain alloué au projet -montant des fonds mobilisés	-Délégué département MINOFF -Conventions de financement
Activités						
R1. Une forêt communale de grande échelle (10 000 ha) est créée						
A.1 Mobilisation des fonds						
A.2 Réalisation des semis en pépinières						
A.3 Mise en terre des plants						
A.4 suivi post plantation						
Cadre estimatif						
Libellés				Montants		
Total investissement (I)				10 000 000		
Total Fonctionnement (F)				3 000 000		
Imprévus (10%(I+F))				1 300 000		
Total estimatif				14 300 000		

Stratégie		Indicateurs par niveaux de la stratégie et Sources		Suppositions	Indicateurs de suppositions et sources	
Niveaux	Formulations	Indicateurs	Sources		Indicateurs	Sources
Objectif spécifique 2 : Aider la population à s'approprier la gestion des ressources forestières		-Nombre d'ateliers de formation organisés -Nombre de participants	Rapports des ateliers de formation	Disponibilité des fonds	Montant des fonds transférés/mobilisés	-Conventions de financements

Plan Communal de Développement de la commune de NGAOUI

Stratégie		Indicateurs par niveaux de la stratégie et Sources		Suppositions	Indicateurs de suppositions et sources	
Niveaux	Formulations	Indicateurs	Sources		Indicateurs	Sources
Résultats (Axes stratégiques)	1. 03 ateliers de formation et de renforcement des capacités des membres des comités de concertations sont organisés	-Nombre d'ateliers de formation organisés -Nombre de participants	Rapports des ateliers de formation	Disponibilité des fonds	Montant des fonds transférés/mobilisés	-Conventions de financements
Activités						
R1. 03 ateliers de formation et de renforcement des capacités des membres des comités de concertations sont organisés						
A.1 Mobilisation des fonds						
A.2 Organisation des ateliers						
A.3 Production des rapports						
Cadre estimatif						
Libellés				Montants		
Total investissement (I)				87 230 000		
Total Fonctionnement (F)				-		
Imprévu (10%(I+F))				8 723 000		
Total estimatif				95 953 000		

Stratégie		Indicateurs par niveaux de la stratégie et Sources		Suppositions	Indicateurs de suppositions et sources	
Niveaux	Formulations	Indicateurs	Sources		Indicateurs	Sources
Objectif spécifique 3 : Lutter efficacement contre le braconnage		Activités de la brigade	Rapports d'activités de la brigade	Bonne collaboration entre les services du MINDEF et du MINFOFF	Signature d'un accord de partenariat	Copie de l'accord de partenariat
Résultats (Axes stratégiques)	1. Une brigade de lutte contre le braconnage est mise sur pied	Activités de la brigade	Rapports d'activités de la brigade	Bonne collaboration entre les services du MINDEF et du MINFOFF	Signature d'un accord de partenariat	Copie de l'accord de partenariat
Activités						
R1. Une brigade de lutte contre le braconnage est mise sur pied						
A.1 Signature d'une convention entre les services du MINDEF et du MINFOFF						
A.2 Constitution de la brigade						
A.3 Acquisition du matériel de fonctionnement de la brigade						
Cadre estimatif						
Libellés				Montants		

Plan Communal de Développement de la commune de NGAOUI

Stratégie		Indicateurs par niveaux de la stratégie et Sources		Suppositions	Indicateurs de suppositions et sources	
Niveaux	Formulations	Indicateurs	Sources		Indicateurs	Sources
Total investissement (I)				25 000 000		
Total Fonctionnement (F)				10 000 000		
Imprévis (10%(I+F))				3 500 000		
Total estimatif				38 500 000		

SYNTHÈSE DU SECTEUR DE LA FORET ET DE LA FAUNE

N°	OBJECTIFS SPÉCIFIQUES	COÛT ESTIMATIF
01	Cœuvrer pour la gestion participative et durable des ressources forestières	14 300 000
02	Aider la population à s'appropriier la gestion des ressources forestières	95 953 000
03	Lutter efficacement contre le braconnage	38 500 000
TOTAL		148 753 000

Secteur 07: administration territoriale

Problème central : difficultés à rapprocher les services administratifs des populations et à renforcer la sécurité des biens et des personnes

Objectif global : rapprocher les services administratifs des populations et renforcer la sécurité des biens et des personnes

Stratégie		Indicateurs par niveaux de la stratégie et Sources		Suppositions	Indicateurs de suppositions et sources	
Niveaux	Formulations	Indicateurs	Sources		Indicateurs	Sources
Objectif spécifique 1 : Doter la commune d'infrastructures administratives et de sûreté adéquates		Nombre d'infrastructures construites et opérationnelles	Sous-préfet de Ngaoui	-Transfert des ressources venant de l'État	Montant des fonds mobilisés/transférés	-Journal des projets
Résultats (Axes stratégiques)	1. La sous-préfecture de Ngaoui est construite et équipée	Travaux de construction en cours	Sous-préfet de Ngaoui	-Transfert des ressources venant de l'État	Montant des fonds mobilisés/transférés	-Journal des projets
	2. 03 centres d'état civil sont créés construits et équipés à BAFOUCK, DIEL et GARGA PELLA	Nombre de centres d'état civil fonctionnels	Sous-préfet de Ngaoui	-Transfert des ressources venant de l'État	Montant des fonds mobilisés/transférés	-Journal des projets
	3. 03 postes avancés du BIR sont créés construits et équipés à BAFOUCK, DIEL et TOURAKE	Nombre de postes avancés fonctionnels	Sous-préfet de Ngaoui	-Transfert des ressources venant de l'État	Montant des fonds mobilisés/transférés	-Journal des projets
	4. La Brigade de Gendarmerie de NGAOUI est réfectionnée	Travaux de réfection en cours	Sous-préfet de Ngaoui	-Transfert des ressources venant de l'État	Montant des fonds mobilisés/transférés	-Journal des projets
	5. Le poste Frontalier de la Sûreté Nationale de NGAOUI est construit	Nombre de poste frontalier construit et opérationnel	Sous-préfet de Ngaoui	-Transfert des ressources venant de l'État	Montant des fonds mobilisés/transférés	-Journal des projets
Activités						
R1. La sous-préfecture de Ngaoui est construite et équipée	R.2. 03 centres d'état civil sont créés construits et équipés à BAFOUCK, DIEL et GARGA PELLA	R.3. 03 postes avancés du BIR sont créés construits et équipés à BAFOUCK, DIEL et TOURAKE	R.4. La Brigade de Gendarmerie de NGAOUI est réfectionnée	R.5. Le poste Frontalier de la Sûreté Nationale de NGAOUI est construit		
A.1 Étude de faisabilité	A.1 Montage et suivi du dossier de création	A.1 Montage et suivi du dossier de création	A.1 Étude de faisabilité	A.1 Étude de faisabilité		
A.2 Montage de la requête de financement	A.2 Étude de faisabilité	A.2 Étude de faisabilité	A.2 Montage de la requête de financement	A.2 Montage de la requête de financement		
A.3 Soumission de la requête au Bailleur	A.3 Montage de la requête de financement	A.3 Montage de la requête de financement	A.3 Soumission de la requête au Bailleur	A.3 Soumission de la requête au Bailleur		
A.4 Montage du DAO	A.4 Soumission de la requête au Bailleur	A.4 Soumission de la requête au Bailleur	A.4 Montage du DAO	A.4 Montage du DAO		

Plan Communal de Développement de la commune de NGAOUI

Stratégie		Indicateurs par niveaux de la stratégie et Sources		Suppositions	Indicateurs de suppositions et sources	
Niveaux	Formulations	Indicateurs	Sources		Indicateurs	Sources
A.5	Sélection du prestataire	A.5 Montage du DAO	A.5 Montage du DAO	A.5 Sélection du prestataire	A.5 Sélection du prestataire	
A.6	Travaux de construction et d'équipement	A.6 Sélection du prestataire	A.6 Sélection du prestataire	A.6 Travaux de réaménagement	A.6 Travaux de construction	
		A.7 Travaux de construction et d'équipement	A.7 Travaux de construction et d'équipement			
Cadre estimatif						
Libellés				Montants		
Total investissement (I)				227 990 000		
Total Fonctionnement (F)				4 500 000		
Imprévus (10%(I+F))				23 249 000		
Total estimatif				255 739 000		

SYNTHÈSE DU SECTEUR DE L'ADMINISTRATION TERRITORIALE

N°	OBJECTIFS SPÉCIFIQUES	COÛT ESTIMATIF
01	Doter la commune des infrastructures administratives et de sûreté adéquates	255 739 000
TOTAL		255 739 000

Secteur 08: éducation de base

Problème central : difficultés d'accès à une éducation de base de qualité

Objectif global : faciliter l'accès à une éducation de base de qualité

Stratégie		Indicateurs par niveaux de la stratégie et Sources		Suppositions	Indicateurs de suppositions et sources	
Niveaux	Formulations	Indicateurs	Sources		Indicateurs	Sources
Objectif spécifique 1 : Améliorer la qualité des infrastructures dans les écoles primaires et maternelles de la commune de Ngaoui		Nombre d'infrastructures construites	- DDMINEDUB/Mbééré - DAMINEDUB/Ngaoui	-Transfert des ressources venant de l'État et autres partenaires -Intervention des élites	Montant des fonds mobilisés/transférés	-Journal des projets -Conventions de financements
Résultats (Axes stratégiques)	1- 22 points d'eau potable sont construits dans les écoles de la commune	Nombre de points d'eau potable construits dans les écoles	- DDMINEDUB/Mbééré -DDMINEE/Mbééré - DAMINEDUB/Ngaoui	-Disponibilité des fonds - Accessibilité de la nappe phréatique -bonne Qualité de l'eau	Montant des fonds transférés/mobilisés -Profondeur de la nappe -Paramètre physico chimique du sol	-Journal des projets -Conventions de financements
	2- 39 blocs latrines sont construits dans les écoles	Nombre de blocs latrines construits dans les écoles	- DDMINEDUB/Mbééré - DAMINEDUB/Ngaoui	-Transfert des ressources venant de l'État et autres partenaires	Montant des fonds mobilisés/transférés	-Journal des projets -Conventions de financements
	3- 15 logements d'astreinte sont construits dans les écoles de la commune	Nombre de logements d'astreinte construits dans les écoles	- DDMINEDUB/Mbééré - DAMINEDUB/Ngaoui	-Transfert des ressources venant de l'État et autres partenaires	Montant des fonds mobilisés/transférés	-Journal des projets -Conventions de financements
	4- L l'inspection d'arrondissement de l'éducation de base de Ngaoui est construite et fonctionnelle	Travaux de construction de l'inspection d'arrondissement de l'éducation de base en cours	- DDMINEDUB/Mbééré - DAMINEDUB/Ngaoui	-Transfert des ressources venant de l'État et autres partenaires	Montant des fonds mobilisés/transférés	-Journal des projets -Conventions de financements
	5- (06) bâtiments à deux salles de classe chacun sont construits et fonctionnels dans les écoles publiques de Ngaoui (EP bilingue et groupe 1 et 3), Bawaka Oumarou, Diel, Djabori.	Nombre de bâtiments à deux salles de classe construits dans les écoles primaires de la commune de Ngaoui.	- DDMINEDUB/Mbééré - DAMINEDUB/Ngaoui	-Transfert des ressources venant de l'État et autres partenaires	Montant des fonds mobilisés/transférés	-Journal des projets -Conventions de financements

Plan Communal de Développement de la commune de NGAOUI

Stratégie		Indicateurs par niveaux de la stratégie et Sources		Suppositions	Indicateurs de suppositions et sources	
Niveaux	Formulations	Indicateurs	Sources		Indicateurs	Sources
	6- 10 aires de jeux sont construites dans 10 écoles primaires de la commune	Nombre d'aires de jeux construites dans les écoles primaires de la commune	- DDMINEDUB/Mbééré - DAMINEDUB/Ngaoui	-Transfert des ressources venant de l'État et autres partenaires	Montant des fonds mobilisés/transférés	-Journal des projets -Conventions de financements
	7- 17 blocs administratifs sont construits dans les écoles de Ngaoui, Alhamdou, Bafouck, BawakaKoe, Diel, Djabori, Dompta Petel, Garga Pella, Ngolo, Sogba, Tourake et Wandandere	Nombre de blocs administratifs construits	- DDMINEDUB/Mbééré - DAMINEDUB/Ngaoui	-Transfert des ressources venant de l'État et autres partenaires	Montant des fonds mobilisés/transférés	-Journal des projets -Conventions de financements
Activités						
R1 : 22 points d'eau potable sont construits dans les écoles de la commune	R2 : 39 blocs latrines sont construits dans les écoles	R3 : 15 logements d'astreinte sont construits dans les écoles de la commune	R4 : L'inspection d'arrondissement de l'éducation de base de Ngaoui est construite et fonctionnelle	R5 : (06) bâtiments à deux salles de classe chacun sont construits et fonctionnels dans les écoles publiques de Ngaoui (EP bilingue et groupe 1 et 3), Bawaka Oumarou, Diel, Djabori	R6 : 10 aires de jeux sont construites dans 10 écoles primaires de la commune	R7 : 17 blocs administratifs sont construits dans les écoles de Ngaoui, Alhamdou, Bafouck, BawakaKoe, Diel, Djabori, Dompta Petel, Garga Pella, Ngolo, Sogba, Tourake et Wandandere
A.1 Étude de faisabilité	A.1 Étude de faisabilité	A.1 Étude de faisabilité	A.1 Étude de faisabilité	A.1 Étude de faisabilité	A.1 Étude de faisabilité	A.1 Étude de faisabilité
A.2 Montage de la requête de financement	A.2 Montage de la requête de financement	A.2 Montage de la requête de financement	A.2 Montage de la requête de financement	A.2 Montage de la requête de financement	A.2 Montage de la requête de financement	A.2 Montage de la requête de financement
A.3 Soumission de la requête au Bailleur	A.3 Soumission de la requête au Bailleur	A.3 Soumission de la requête au Bailleur	A.3 Soumission de la requête au Bailleur	A.3 Soumission de la requête au Bailleur	A.3 Soumission de la requête au Bailleur	A.3 Soumission de la requête au Bailleur
A.4 Montage du DAO	A.4 Montage du DAO	A.4 Montage du DAO	A.4 Montage du DAO	A.4 Montage du DAO	A.4 Montage du DAO	A.4 Montage du DAO
A.5 Sélection du prestataire	A.5 Sélection du prestataire	A.5 Sélection du prestataire	A.5 Sélection du prestataire	A.5 Sélection du prestataire	A.5 Sélection du prestataire	A.5 Sélection du prestataire
A.6 Travaux de construction	A.6 Travaux de construction	A.6 Travaux de construction	A.6 Travaux de construction	A.6 Travaux de construction	A.6 Travaux de construction	A.6 Travaux de construction
Cadre estimatif						
Libellés				Montants		

Plan Communal de Développement de la commune de NGAOUI

Stratégie		Indicateurs par niveaux de la stratégie et Sources		Suppositions	Indicateurs de suppositions et sources	
Niveaux	Formulations	Indicateurs	Sources		Indicateurs	Sources
Total investissement (I)				2 511 000 000		
Total Fonctionnement (F)				25 000 000		
Imprévus (10%(I+F))				253 600 000		
Total estimatif				2 789 600 000		

Stratégie		Indicateurs par niveaux de la stratégie et Sources		Suppositions	Indicateurs de suppositions et sources	
Niveaux	Formulations	Indicateurs	Sources		Indicateurs	Sources
Objectif spécifique 2 : Améliorer les conditions de travail des élèves et du personnel de l'enseignement de base dans la commune de Ngaoui		Nombre d'équipements construits, réhabilités et acquis	-Inspection d'arrondissement -Délégués MINEDUB -Directeurs d'écoles	-Disponibilité des fonds	Montant des fonds mobilisés/transférés	-Journal des projets -Conventions de financements
Résultats (Axes stratégiques)	1- Les écoles de Ngaoui, Alhamdou, Bafouck, BawakaKoe, Diel, Djabori, Dompta Petel, Garga Pella, Ngolo, Tourake, Wandandéré sont dotés de 831 tables bancs supplémentaires	Nombre de tables-bancs distribués aux écoles.	-Inspection d'arrondissement -Délégués MINEDUB -Directeurs d'écoles	-Disponibilité des fonds	Montant des fonds mobilisés/transférés	-Journal des projets -Conventions de financements
	2- Les bureaux des maîtres de Cinq (5) écoles primaires de la commune sont équipés	Nombre de bureaux équipés	-Inspection d'arrondissement -Délégués MINEDUB -Directeurs d'écoles	-Disponibilité des fonds	Montant des fonds mobilisés/transférés	-Journal des projets -Conventions de financements
	3- 18 salles de classes sont réhabilitées dans les écoles de Ngaoui, Garga Pella et Bafouck	Nombre de salles de classe réhabilitées	-Inspection d'arrondissement -Délégués MINEDUB -Directeurs d'écoles	-Disponibilité des fonds	Montant des fonds mobilisés/transférés	-Journal des projets -Conventions de financements

Plan Communal de Développement de la commune de NGAOUI

Stratégie		Indicateurs par niveaux de la stratégie et Sources		Suppositions	Indicateurs de suppositions et sources	
Niveaux	Formulations	Indicateurs	Sources		Indicateurs	Sources
	4- Cinq mille cent (5100) arbres sont plantés dans les 17 écoles de la commune	Nombre d'arbres plantés	-Inspection d'arrondissement -Délégués MINEDUB -Directeurs d'écoles	-Disponibilité des fonds	Montant des fonds mobilisés/transférés	-Journal des projets -Conventions de financements
	5- 17 écoles primaires et maternelles de la commune sont clôturées	Nombre d'écoles primaires et maternelles clôturées	-Inspection d'arrondissement -Délégués MINEDUB -Directeurs d'écoles	-Disponibilité des fonds	Montant des fonds mobilisés/transférés	-Journal des projets -Conventions de financements
	6- Des pharmacies scolaires sont fonctionnelles dans les écoles de Ngaoui, Garga Pella et Bafouck	Nombre de pharmacies scolaires fonctionnelles	-Inspection d'arrondissement -Délégués MINEDUB -Directeurs d'écoles	-Disponibilité des fonds	Montant des fonds mobilisés/transférés	-Journal des projets -Conventions de financements
Activités						
R1 : Les écoles de Ngaoui, Alhamdou, Bafouck, BawakaKoe, Diel, Djabori, Dompta Petel, Garga Pella, Ngolo, Tourake, Wandandéré sont dotés de 831 tables bancs supplémentaires	R2 : Les bureaux des maîtres de Cinq (5) écoles primaires de la commune sont équipés	R3 : 18 salles de classes sont réhabilitées dans les écoles de Ngaoui, Garga Pella et Bafouck	R4 : Cinq mille cent (5100) arbres sont plantés dans les 17 écoles de la commune	R5 : 17 écoles primaires et maternelles de la commune sont clôturées	R6 : Des pharmacies scolaires sont fonctionnelles dans les écoles de Ngaoui, Garga Pella et Bafouck	
A.1 Mobilisation des fonds	A.1 Mobilisation des fonds	A.1 Étude de faisabilité	A.1 Mobilisation des fonds	A.1 Étude de faisabilité	A.1 Étude de faisabilité	
A.2 fabrication des tables-bancs	A.2 Acquisition et livraison des équipements	A.2 Montage de la requête de financement	A.2 Mise en terre des plants	A.2 Montage de la requête de financement	A.2 Montage de la requête de financement	
A.3 Distribution aux écoles		A.3 Montage du DAO	A.3 Suivi post plantation	A.3 Montage du DAO	A.3 Montage du DAO	
		A.4 Sélection du prestataire		A.4 Sélection du prestataire	A.4 Sélection du prestataire	
		A.5 Travaux de réhabilitation		A.5 Travaux de construction	A.5 Travaux de construction et d'équipement	
Cadre estimatif						
Libellés			Montants			
Total investissement (I)			456 560 000			

Plan Communal de Développement de la commune de NGAOUI

Stratégie		Indicateurs par niveaux de la stratégie et Sources		Suppositions	Indicateurs de suppositions et sources	
Niveaux	Formulations	Indicateurs	Sources		Indicateurs	Sources
Total Fonctionnement (F)				12 000 000		
Imprévus (10%(I+F))				46 856 000		
Total estimatif				515 416 000		

Stratégie		Indicateurs par niveaux de la stratégie et Sources		Suppositions	Indicateurs de suppositions et sources	
Niveaux	Formulations	Indicateurs	Sources		Indicateurs	Sources
Objectif spécifique 3 : Améliorer le ratio élève/maître dans les écoles primaires et maternelles de la commune de Ngaoui		Nombre d'instituteurs affectés	-Copies des actes d'affectation -Inspection d'arrondissement de Ngaoui -Délégués MINEDUB -Directeurs d'écoles	Prise de fonction effective des instituteurs affectés	-Nombre d'instituteurs en poste	-Inspection d'arrondissement de Ngaoui -Délégués MINEDUB -Directeurs d'écoles
Résultats (Axes stratégiques)	1- 28 instituteurs sont affectés dans les écoles de Ngaoui, Alhamdou, Bafouck, BawakaKoe, Diel, Sogba et Touraké	Nombre d'instituteurs affectés	-Copies des actes d'affectation -Inspection d'arrondissement de Ngaoui -Délégués MINEDUB -Directeurs d'écoles	Prise de fonction effective des instituteurs affectés	-Nombre d'instituteurs en poste	-Inspection d'arrondissement de Ngaoui -Délégués MINEDUB -Directeurs d'écoles
Activités						
R1 : 28 instituteurs sont affectés dans les écoles de Ngaoui, Alhamdou, Bafouck, BawakaKoe, Diel, Sogba et Touraké						
A.1 Montage et suivi du dossier de demande d'affectation						
Cadre estimatif						
Libellés				Montants		
Total investissement (I)				150 000		
Total Fonctionnement (F)				0		
Imprévus (10%(I+F))				15 000		
Total estimatif				165 000		

Stratégie		Indicateurs par niveaux de la stratégie et Sources		Suppositions	Indicateurs de suppositions et sources	
Niveaux	Formulations	Indicateurs	Sources		Indicateurs	Sources
Objectif spécifique 4 : Augmenter d'au moins 50%, le taux de scolarisation des jeunes dans la commune de Ngaoui		Nombre de campagnes organisées	-Rapports des campagnes	-Disponibilité des moyens financiers.	Montant des fonds mobilisés/transférés	-Journal des projets -Conventions de financements
Résultats (Axes stratégiques)	1- 03 campagnes de sensibilisation des populations de la commune sur l'importance de la scolarisation sont organisées	Nombre de campagnes organisées	-Rapports des campagnes	-Disponibilité des moyens financiers.	Montant des fonds mobilisés/transférés	-Journal des projets -Conventions de financements

Plan Communal de Développement de la commune de NGAOUI

Stratégie		Indicateurs par niveaux de la stratégie et Sources		Suppositions	Indicateurs de suppositions et sources	
Niveaux	Formulations	Indicateurs	Sources		Indicateurs	Sources
Activités						
R1 : 03 campagnes de sensibilisation des populations de la commune sur l'importance de la scolarisation sont organisées						
A.1 Mobilisation des fonds						
A.2 Organisation des campagnes						
A.3 Production des rapports						
Libellés				Montants		
Total investissement (I)				15 000 000		
Total Fonctionnement (F)				-		
Imprévus (10%(I+F))				1 500 000		
Total estimatif				16 500 000		

SYNTHÈSE DU SECTEUR ÉDUCATION DE BASE

N°	OBJECTIFS SPÉCIFIQUES	COÛT ESTIMATIF
01	Améliorer la qualité des infrastructures dans les écoles primaires et maternelles de la commune de Ngaoui	2 789 600 000
02	Améliorer les conditions de travail des élèves et du personnel de l'enseignement de base dans la commune de Ngaoui	515 416 000
03	Améliorer le ratio élève/maître dans les écoles primaires et maternelles de la commune de Ngaoui	165 000
04	Augmenter d'au moins 50%, le taux de scolarisation des jeunes dans la commune de Ngaoui	16 500 000
TOTAL		3 321 681 000

Secteur 09:enseignements secondaires

Problème central : difficultés d'accès aux enseignements secondaires de qualité

Objectif global : faciliter l'accès aux enseignements secondaires de qualité

Stratégie		Indicateurs par niveaux de la stratégie et Sources		Suppositions	Indicateurs de suppositions et sources	
Niveaux	Formulations	Indicateurs	Sources		Indicateurs	Sources
Objectif spécifique 1 : Améliorer l'offre et la qualité des infrastructures dans les établissements d'enseignements secondaires		Nombre d'infrastructures construites et équipées	-Délégué départemental MINESEC -Directeur du CES	-Disponibilité des fonds -Quotas des élèves atteints	Montant des fonds mobilisés/transférés	-Journal des projets -Conventions de financements
Résultats (Axes stratégiques)	1- 04 salles de classes sont construites et équipées au CES de NGAOUI	Nombre de salles de classe construites et équipées	-Délégué départemental MINESEC -Directeur du CES	-Disponibilité des fonds	Montant des fonds mobilisés/transférés	-Journal des projets -Conventions de financements
	2- 01 bloc administratif est construit et équipé au CES de NGAOUI	Nombre de bloc administratif construit et équipé	-Délégué départemental MINESEC -Directeur du CES	-Disponibilité des fonds	Montant des fonds mobilisés/transférés	-Journal des projets -Conventions de financements
	3- 01 internat est construit et équipé au CES de NGAOUI	Nombre d'internat construit et équipé	-Délégué départemental MINESEC -Directeur du CES	-Disponibilité des fonds	Montant des fonds mobilisés/transférés	-Journal des projets -Conventions de financements
	4- 01 salle informatique est construite et équipée au CES de NGAOUI	Nombre de salle informatique construite et équipée	-Délégué départemental MINESEC -Directeur du CES	-Disponibilité des fonds	Montant des fonds mobilisés/transférés	-Journal des projets -Conventions de financements
	5- Le CES de NGAOUI est clôturé	Travaux de construction en cours	-Délégué départemental MINESEC -Directeur du CES	-Disponibilité des fonds	Montant des fonds mobilisés/transférés	-Journal des projets -Conventions de financements
	6- 350 arbres sont plantés au CES de Ngaoui	Nombre d'arbres plantés	-Délégué départemental MINESEC -Délégué départemental MINEFOFF -Directeur du CES	-Disponibilité des fonds	Montant des fonds mobilisés/transférés	-Journal des projets -Conventions de financements

Plan Communal de Développement de la commune de NGAOUI

Stratégie		Indicateurs par niveaux de la stratégie et Sources		Suppositions	Indicateurs de suppositions et sources			
Niveaux	Formulations	Indicateurs	Sources		Indicateurs	Sources		
	7- 01 forage est équipé au CES de Ngaoui	Nombre de forge construit	-Délégué départemental MINESEC -Directeur du CES	-Disponibilité des fonds - Accessibilité de la nappe phréatique -bonne Qualité de l'eau	Montant des fonds transférés/mobilisés -Profondeur de la nappe -Paramètre physico chimique du sol	-Journal des projets -Conventions de financements		
	8-01CETIC est crée construit et équipé à Ngaoui	Signature de l'acte de création	-Délégué départemental MINESEC -copie de l'acte de création	-Disponibilité des fonds	Montant des fonds mobilisés/transférés	-Journal des projets -Conventions de financements		
	9- Le CES de Ngaoui est érigé en Lycée	Signature de l'acte de création	-Délégué départemental MINESEC -copie de l'acte de création	Quota des élèves atteints	Effectifs des potentiels élèves	Directeur du CES de Ngaoui		
Activités								
R1 : 04 salles de classes sont construites et équiper au CES de NGAOUI	R2 : 01 bloc administratif est construit et équipé au CES de NGAOUI	R3 : 01 internat est construit et équipé au CES de NGAOUI I	R4 : 01 salle informatique est construite et équipée au CES de NGAOUI	R5 : Le CES de NGAOUI est clôturé	R6 : 350 arbres sont plantés au CES de Ngaoui	R7 : 01 forage est équipé au CES de Ngaoui	R8 : 01CETIC est crée construit et équipé à Ngaoui	R9 : Le CES de Ngaoui est érigé en Lycée
A.1 Étude de faisabilité	A.1 Étude de faisabilité	A.1 Étude de faisabilité	A.1 Étude de faisabilité	A.1 Étude de faisabilité	A.1 Mobilisation des fonds	A.1 Étude de faisabilité	A.1 Montage et suivi du dossier de création	A.1 Montage et du dossier de création
A.2 Montage de la requête de financement	A.2 Montage de la requête de financement	A.2 Montage de la requête de financement	A.2 Montage de la requête de financement	A.2 Montage de la requête de financement	A.2 Mise en terre des plants	A.2 Montage de la requête de financement	A.2 Étude de faisabilité pour la construction de deux salles d classes	A.2 Suivi du dossier de création
A.3 Montage du DAO	A.3 Montage du DAO	A.3 Montage du DAO	A.3 Montage du DAO	A.3 Montage du DAO	A.3 Suivi post plantation	A.3 Sélection du prestataire	A.3 Montage de la requête de financement	
A.4 Sélection du prestataire	A.4 Sélection du prestataire	A.4 Sélection du prestataire	A.4 Sélection du prestataire	A.4 Sélection du prestataire		A.4 Travaux d'équipement	A.4 Soumission de la requête au Bailleur	

Plan Communal de Développement de la commune de NGAOUI

Stratégie			Indicateurs par niveaux de la stratégie et Sources		Suppositions	Indicateurs de suppositions et sources	
Niveaux	Formulations		Indicateurs	Sources		Indicateurs	Sources
A.5 Travaux de construction	A.5 Travaux de construction	A.5 Travaux de construction	A.5 Travaux de construction	A.5 Travaux de construction			A.5 Montage du DAO
							A.6 Sélection du prestataire
							A.7 Travaux de construction et d'équipement
Cadre estimatif							
Libellés					Montants		
Total investissement (I)					315 000 000		
Total Fonctionnement (F)					21 500 000		
Imprévus (10%(I+F))					33 650 000		
Total estimatif					370 150 000		

Stratégie		Indicateurs par niveaux de la stratégie et Sources		Suppositions	Indicateurs de suppositions et sources	
Niveaux	Formulations	Indicateurs	Sources		Indicateurs	Sources
Objectif spécifique 2 : Augmenter d'au moins 50% le taux d'accès aux enseignements secondaires des jeunes dans la commune de Ngaoui		Nombre de campagnes de sensibilisation organisées	-Rapports des campagnes	Disponibilité des fonds	Montant des fonds transférés/mobilisés	-Conventions de financements
Résultats (Axes stratégiques)	1- 02 campagnes de sensibilisation des populations de la commune sur l'importance d'accès aux enseignements secondaires sont organisées	Nombre de campagnes de sensibilisation organisées	-Rapports des campagnes	Disponibilité des fonds	Montant des fonds transférés/mobilisés	-Conventions de financements
Activités						
R1 : 02 campagnes de sensibilisation des populations de la commune sur l'importance d'accès aux enseignements secondaires sont organisées						
A.1 Mobilisation des fonds						
A.2 Organisation des sensibilisations						
A.3 Production des rapports						
Cadre estimatif						
Libellés				Montants		
Total investissement (I)				15 000 000		
Total Fonctionnement (F)				-		
Imprévus (10%(I+F))				1 500 000		
Total estimatif				16 500 000		

SYNTHÈSE DU SECTEUR DES ENSEIGNEMENTS SECONDAIRES

N°	OBJECTIFS SPÉCIFIQUES	COÛT ESTIMATIF
01	Améliorer l'offre et la qualité des infrastructures du CES de Ngaoui	370 150 000
02	Augmenter au moins de 50% le taux d'accès aux enseignements secondaires des jeunes dans la commune de Ngaoui	16 500 000
TOTAL		386 650 000

Secteur 10: enseignement supérieur

Problème central : difficultés d'accès à l'enseignement supérieur

Objectif global : faciliter l'accès à l'enseignement supérieur

Stratégie		Indicateurs par niveaux de la stratégie et Sources		Suppositions	Indicateurs de suppositions et sources	
Niveaux	Formulations	Indicateurs	Sources		Indicateurs	Sources
Objectif spécifique 1 : Encourager les jeunes de la commune à poursuivre les études dans le supérieur		Nombre de jeunes soutenus par la commune	Liste des bénéficiaires	-Dynamisme de l'exécutif communal -Intervention des élites et des opérateurs économiques	Montant des fonds transférés/mobilisés	-Conventions de financements
Résultats (Axes stratégiques)	1- 01 bourse communale est créée	Nombre de jeunes ayant bénéficiés de la bourse	Liste des bénéficiaires	-Dynamisme de l'exécutif communal -Intervention des élites et des opérateurs économiques	Montant des fonds transférés/mobilisés	-Conventions de financements
	2- 01 mini-cité municipale destinée à accueillir les étudiants de la commune est construite à Ngaoundéré	Nombre de jeunes de la commune résidant dans la mini-cité	Liste des bénéficiaires	-Dynamisme de l'exécutif communal -Intervention des élites et des opérateurs économiques	Montant des fonds transférés/mobilisés	-Conventions de financements
Activités						
R1 : 01 bourse communale est créée				R1 : 01 mini cité municipale destinée à accueillir les étudiants de la commune est construite à Ngaoundéré		
A.1 Mobilisation des fonds				A.1 Étude de faisabilité		
A.2 Identification des potentiels bénéficiaires				A.2 Montage de la requête de financement		
A.3 attribution des bourses aux bénéficiaires				A.3 Montage du DAO		
				A.4 Sélection du prestataire		
				A.5 Travaux de construction		
Cadre estimatif						
Libellés				Montants		
Total investissement (I)				160 000 000		
Total Fonctionnement (F)				50 000 000		
Imprévus (10%(I+F))				21 000 000		
Total estimatif				231 000 000		

SYNTHÈSE DU SECTEUR DE L'ENSEIGNEMENT SUPÉRIEUR

N°	OBJECTIFS SPÉCIFIQUES	COÛT ESTIMATIF
01	Encourager les jeunes de la commune à poursuivre les études dans le supérieur	231 000 000
TOTAL		231 000 000

Secteur 11: sante publique

Problème central : difficultés d'accès aux soins de santé de qualité

Objectif global : faciliter l'accès aux soins de santé de qualité

Stratégie		Indicateurs par niveaux de la stratégie et Sources		Suppositions	Indicateurs de suppositions et sources	
Niveaux	Formulations	Indicateurs	Sources		Indicateurs	Sources
Objectif spécifique 1 : Améliorer l'offre de service de santé publique		Nombre d'infrastructures construites	-Délégué Régional/MINSANTE -chef du district de santé -Responsable CSI de Ngaoui	-Intervention des élites et opérateurs économiques -Transfert des ressources venant de l'État et autres partenaires	Montant des fonds transférés/mobilisés	-Journal des projets -Conventions de financements
Résultats (Axes stratégiques)	1. 04 centres de santé intégrée sont créés construits et équipés à ALHAMDOU, BAFOUCK, DIEL et GARGA	Nombre de centre de santé construit	-Délégué Régional MINSANTE -chef du district de santé	-Intervention des élites et opérateurs économiques -Transfert des ressources venant de l'État et autres partenaires	Montant des fonds transférés/mobilisés	-Journal des projets -Conventions de financements
	2.01 CMA est créé construit et équipé à NGAOUI	Nombre de CMA construit	-Délégué Régional MINSANTE -chef du district de santé	-Intervention des élites et opérateurs économiques -Transfert des ressources venant de l'État et autres partenaires	Montant des fonds transférés/mobilisés	-Journal des projets -Conventions de financements
	3. 02 salles d'hospitalisation sont construites au CSI de NGAOUI	Nombre de salles d'hospitalisation construites	-Délégué Régional MINSANTE -chef du district de santé -Responsable CSI de Ngaoui	-Intervention des élites et opérateurs économiques -Transfert des ressources venant de l'État et autres partenaires	Montant des fonds transférés/mobilisés	-Journal des projets -Conventions de financements
	4. Le CSI de NGAOUI est clôturé	Travaux en cours	-Délégué Régional MINSANTE -chef du district de santé -Responsable CSI de Ngaoui	-Intervention des élites et opérateurs économiques -Transfert des ressources venant de l'État et autres partenaires	Montant des fonds transférés/mobilisés	-Journal des projets -Conventions de financements
	5. le CSI de NGAOUI est doté de 11 lits supplémentaires	Nombre de lits réceptionnés	-Délégué Régional MINSANTE -chef du district de santé -Responsable CSI de Ngaoui	-Intervention des élites et opérateurs économiques -Transfert des ressources venant de l'État et autres partenaires	Montant des fonds transférés/mobilisés	-Journal des projets -Conventions de financements

Plan Communal de Développement de la commune de NGAOUI

Stratégie		Indicateurs par niveaux de la stratégie et Sources		Suppositions	Indicateurs de suppositions et sources			
Niveaux	Formulations	Indicateurs	Sources		Indicateurs	Sources		
	6. 01 logement d'astreinte pour médecin est construit au CMA de Ngaoui	Nombre de logement disponible	-Délégué Régional MINSANTE -chef du district de santé	-Intervention des élites et opérateurs économiques -Transfert des ressources venant de l'État et autres partenaires	Montant des fonds transférés/mobilisés	-Journal des projets -Conventions de financements		
	7. 01 véhicule est acquis au profit du médecin chef du CMA de Ngaoui	Nombre de véhicule acquis	-Délégué Régional MINSANTE -chef du district de santé	-Intervention des élites et opérateurs économiques -Transfert des ressources venant de l'État et autres partenaires	Montant des fonds transférés/mobilisés	-Journal des projets -Conventions de financements		
	8. le CSI de NGAOUI est doté d'une ambulance et d'une moto	Nombre d'ambulance et de moto acquis	-Délégué Régional/MINSANTE -chef du district de santé -Responsable CSI de Ngaoui	-Intervention des élites et opérateurs économiques -Transfert des ressources venant de l'État et autres partenaires	Montant des fonds transférés/mobilisés	-Journal des projets -Conventions de financements		
	9. Des équipes mobiles de santé sont mis en place	Nombre d'équipes mises en place	-Délégué Régional/MINSANTE -chef du district de santé -Responsable CSI de Ngaoui	-Transfert des ressources venant de l'État et autres partenaires	Montant des fonds transférés/mobilisés	-Journal des projets -Conventions de financements		
Activités								
R1. 05 centres de santé intégrée sont créés construits et équipés à NGAOUI, ALHAMDOU, BAFOUCK, DIEL et GARGA	R.2. 01 CMA est créé construit et équipé à NGAOUI	R.3. 02 salles d'hospitalisation sont construites au CSI de NGAOUI	R.4. Le CSI de NGAOUI est clôturé	R.5. le CSI de NGAOUI est doté de 11 lits supplémentaires	R.6. 01 logement d'astreinte pour médecin est construit	R.7. 01 véhicule pour le médecin chef est acquis	R.8 le CSI de NGAOUI est doté d'une ambulance et d'une moto	R.9 Des équipes mobiles de santé sont mis en place
A.1 Montage et suivi du dossier de création	A.1 Montage et suivi du dossier de création	A.1 Étude de faisabilité	A.1 Étude de faisabilité	A.1 Mobilisation des fonds	A.1 Étude de faisabilité	A.1 Mobilisation des fonds	A.1 Mobilisation des fonds	A.1 Affectation du personnel
A.2 Étude de faisabilité	A.2 Étude de faisabilité	A.2 Montage de la requête de financement	A.2 Montage de la requête de financement	A.2 Fabrication des lits et remise au centre de santé intégrée	A.2 Montage de la requête de financement	A.2 Montage de la requête de financement	A.2 Acquisition de l'ambulance et de la moto	A.2 Acquisition des moyens de fonctionnement de l'équipe

Plan Communal de Développement de la commune de NGAOUI

Stratégie		Indicateurs par niveaux de la stratégie et Sources			Suppositions		Indicateurs de suppositions et sources	
Niveaux	Formulations	Indicateurs	Sources	Indicateurs			Sources	
A.3 Montage de la requête de financement	A.3 Montage de la requête de financement	A.3 Montage du DAO	A.3 Montage du DAO		A.3 Montage du DAO	A.3 Montage du DAO		
A.4 Soumission de la requête au Bailleur	A.4 Soumission de la requête au Bailleur	A.4 Sélection du prestataire	A.4 Sélection du prestataire		A.4 Sélection du prestataire			
A.5 Montage du DAO	A.5 Montage du DAO	A.5 Travaux de construction	A.5 Travaux de construction		A.5 Travaux de construction			
A.6 Sélection du prestataire	A.6 Sélection du prestataire							
A.7 Travaux de construction et d'équipement	A.7 Travaux de construction et d'équipement							

Cadre estimatif

Libellés	Montants
Total investissement (I)	422 720 000
Total Fonctionnement (F)	25 000 000
Imprévus (10%(I+F))	44 700 000
Total estimatif	491 700 000

Stratégie		Indicateurs par niveaux de la stratégie et Sources		Suppositions	Indicateurs de suppositions et sources	
Niveaux	Formulations	Indicateurs	Sources		Indicateurs	Sources
	Objectif spécifique 2 : Améliorer l'état de santé des populations	-Degré de renforcement du système de santé	-Délégué départemental MINSANTE -chef du district de santé -Responsables formations sanitaires	-Transfert des ressources venant de l'État et autres partenaires	Montant des fonds mobilisés/transférés	-Journal des projets -Conventions de financements

Plan Communal de Développement de la commune de NGAOUI

Stratégie		Indicateurs par niveaux de la stratégie et Sources		Suppositions	Indicateurs de suppositions et sources	
Niveaux	Formulations	Indicateurs	Sources		Indicateurs	Sources
Résultats (Axes stratégiques)	1. La charge morbide chez les pauvres et les populations les plus vulnérables, la mortalité des enfants de moins de 05 ans et la mortalité maternelle sont réduites	-Taux de mortalité maternel ; -Taux de morbidité.	-Délégué départemental MINSANTE -chef du district de santé -Responsables formations sanitaires	-Transfert des ressources venant de l'État et autres partenaires	Montant des fonds mobilisés/transférés	-Journal des projets -Conventions de financements
	2. La lutte contre le VIH/SIDA, la tuberculose et le paludisme est mieux assurée	-Degré de renforcement du système de santé	-Délégué départemental MINSANTE -chef du district de santé -Responsables formations sanitaires			
Activités						
R1. La charge morbide chez les pauvres et les populations les plus vulnérables, la mortalité des enfants de moins de 05 ans et la mortalité maternelle sont réduites				R2. La lutte contre le VIH/SIDA, la tuberculose et le paludisme est mieux assurée		
A.1. Mobilisation des fonds				A.1. Mobilisation des fonds		
A.2. Organisation des campagnes de vaccination				A.2. Mise en place d'un Centre de Dépistage de la Tuberculose (CDT), d'une Unité de Prise en Charge du VIH/SIDA (UPEC) au centre de santé		
				A.2. Distribution des moustiquaires imprégnées à longue durée d'action (MILDA)		
				A.3. Prise en charge gratuite du traitement du paludisme		
Cadre estimatif						
Libellés				Montants		
Total investissement (I)				250 000 000		
Total Fonctionnement (F)				30 000 000		
Imprévus (10%(I+F))				25 000 000		
Total estimatif				270 000 000		

Stratégie		Indicateurs par niveaux de la stratégie et Sources		Suppositions	Indicateurs de suppositions et sources	
Niveaux	Formulations	Indicateurs	Sources		Indicateurs	Sources
	Objectif spécifique 3 : Aider la population à se protéger de l'automédication et des médicaments de la contre bande	Nombres de campagnes de sensibilisation organisés	-Rapports des campagnes	Disponibilité des fonds	Montant des fonds transférés/mobilisés	-Conventions de financements

Plan Communal de Développement de la commune de NGAOUI

Stratégie		Indicateurs par niveaux de la stratégie et Sources		Suppositions	Indicateurs de suppositions et sources	
Niveaux	Formulations	Indicateurs	Sources		Indicateurs	Sources
Résultats (Axes stratégiques)	1. 03 campagnes de sensibilisation des populations de la commune sur les dangers de l'automédication et l'utilisation des médicaments de la contre bande sont organisées	Nombre de campagnes de sensibilisation organisés	-Rapports des campagnes	Disponibilité des fonds	Montant des fonds transférés/mobilisés	-Conventions de financements
Activités						
R1. 03 campagnes de sensibilisation des populations de la commune sur les dangers de l'automédication et l'utilisation des médicaments de la contre bande sont organisées						
A.1 Mobilisation des fonds						
A.2 Organisation des sensibilisations						
A.3 Production des rapports						
Cadre estimatif						
Libellés				Montants		
Total investissement (I)				87 230 000		
Total Fonctionnement (F)				-		
Imprévis (10%(I+F))				8 723 000		
Total estimatif				95 953 000		

SYNTHÈSE DU SECTEUR DE LA SANTE PUBLIQUE

N°	OBJECTIFS SPÉCIFIQUES	COÛT ESTIMATIF
01	Améliorer l'offre de service de santé publique	491 700 000
02	Améliorer l'état de santé des populations	275 000 000
03	Aider la population à se protéger de l'automédication et des médicaments de la contre	96 953 000
TOTAL		863 653 000

Secteur 12: eau et énergie

Problème central : difficultés d'accès à l'eau potable et à l'énergie

Objectif global : faciliter l'accès universel à l'eau potable et à l'énergie électrique

Stratégie		Indicateurs par niveaux de la stratégie et Sources		Suppositions	Indicateurs de suppositions et sources	
Niveaux	Formulations	Indicateurs	Sources		Indicateurs	Sources
Objectif spécifique 1 : Faciliter l'accès universel des populations à l'eau potable		Nombre de point d'eau construits et/ou réhabilité	-Délégué départemental MINEE	Disponibilité des fonds	Montant des fonds transférés/mobilisés	-Journal des projets -Conventions de financements
Résultats (Axes stratégiques)	1. 108 points d'eau potable sont construits à travers toute la commune de NGAOUI	Nombre de points d'eau construits	-Délégué départemental MINEE	-Disponibilité des fonds - Accessibilité de la nappe phréatique -bonne Qualité de l'eau	Montant des fonds transférés/mobilisés -Profondeur de la nappe -Paramètre physico chimique du sol	-Journal des projets -Conventions de financements
	2. 05 forages sont réhabilités à NGAOUI et à GARGA PELLA	Nombre de forages réhabilités	-Délégué départemental MINEE	Disponibilité des fonds	Montant des fonds transférés/mobilisés	-Journal des projets -Conventions de financements
	3. la station SCAN WATER de NGAOUI est réhabilitée	-Nombre de bornes fontaines réhabilités -Nombre de forages réhabilités - Nombre de prises d'eau réhabilitées	-Délégué départemental MINEE	Disponibilité des fonds	Montant des fonds transférés/mobilisés	-Journal des projets -Conventions de financements
	4. 07 micros barrages sont construits à NGAOUI, ALHAMDOU, BAFOUCK, DJABORI, DIEI, GARGA PELLA et BAWAKA OUMAROU	Nombre de micros barrages construits	-Délégué départemental MINEE	Disponibilité des fonds	Montant des fonds transférés/mobilisés	-Journal des projets -Conventions de financements
Activités						
R1. 108 points d'eau potable sont construits à travers toute la commune de NGAOUI		R.2. 05 forages sont réhabilités à NGAOUI et à GARGA PELLA		R.3. la station SCAN WATER de NGAOUI est réhabilitée	R.4. 07 micros barrages sont construits à NGAOUI, ALHAMDOU, BAFOUCK, DJABORI, DIEI, GARGA PELLA et BAWAKA OUMAROU	

Plan Communal de Développement de la commune de NGAOUI

Stratégie		Indicateurs par niveaux de la stratégie et Sources		Suppositions	Indicateurs de suppositions et sources	
Niveaux	Formulations	Indicateurs	Sources		Indicateurs	Sources
A.1.	Organisation d'un conseil municipal pour adoption	A.1 Organisation d'un conseil municipal pour adoption		A.1 Organisation d'un conseil municipal pour adoption	A.1 Organisation d'un conseil municipal pour adoption	
A.2.	Mobilisation de la contrepartie	A.2 Mobilisation de la contrepartie		A.2 Mobilisation de la contrepartie	A.2 Mobilisation de la contrepartie	
A.3.	Montage et suivi de la requête de financement	A.3 Montage et suivi de la requête de financement		A.3 Montage et suivi de la requête de financement	A.3 Montage et suivi de la requête de financement	
A.4.	Élaboration du DAO et lancement de l'appel d'offre et sélection du consultant	A.4 Travaux de réhabilitation		A.4 Élaboration du DAO et lancement de l'appel d'offre et sélection du consultant	A.4 Élaboration du DAO et lancement de l'appel d'offre et sélection du consultant	
A.5.	Travaux de construction			A.4 Travaux de réhabilitation	A.5 Travaux de construction	
Cadre estimatif						
Libellés				Montants		
Total investissement (I)				997 340 000		
Total Fonctionnement (F)				10 000 000		
Imprévus (10%(I+F))				100 734 000		
Total estimatif				1 108 074 000		

Stratégie		Indicateurs par niveaux de la stratégie et Sources		Suppositions	Indicateurs de suppositions et sources	
Niveaux	Formulations	Indicateurs	Sources		Indicateurs	Sources
	Objectif spécifique 2 : Faciliter l'accès des populations à l'énergie	-Nombre de branchements - Nombre de villages électrifiés	-Délégué départemental MINEE	- Disponibilité des fonds	-Fonds nécessaires mobilisés	-Journal des projets -Conventions de financements
Résultats (Axes stratégiques)	1. L'ensemble des villages de la commune sont électrifiés à travers la connexion au réseau électrique national	Nombre de villages électrifiés	-Délégué départemental MINEE	- Disponibilité des fonds	-Montant des fonds mobilisés	-Journal des projets -Conventions de financements

Plan Communal de Développement de la commune de NGAOUI

Stratégie		Indicateurs par niveaux de la stratégie et Sources		Suppositions	Indicateurs de suppositions et sources	
Niveaux	Formulations	Indicateurs	Sources		Indicateurs	Sources
	2. Le réseau électrique de la ville de Ngaoui est étendu	-Nombre de poteaux achetés -Nombre de rouleaux de câbles achetés -Nombre de poteaux mis en terre -km de câbles installés -Nombre de nouveaux branchements effectués	-Délégué départemental MINEE	- Disponibilité des fonds	-Montant des fonds mobilisés	-Journal des projets -Conventions de financements
	3. Une promotion et une vulgarisation de l'utilisation des énergies renouvelables est faite	Nombre d'activités de promotion et de vulgarisation des énergies renouvelables menées	-Délégué départemental MINEE	- Disponibilité des fonds	-Montant des fonds mobilisés	-Conventions de financements

Activités

R1. L'ensemble des villages de la commune sont électrifiés à travers la connexion au réseau électrique national	R2. Le réseau électrique de la ville de Ngaoui est étendu	R3. Une promotion et une vulgarisation de l'utilisation des énergies renouvelables est faite
A.1. Étude de faisabilité	A.1. Étude de faisabilité	A.1. Mobilisation des fonds
A.2. Mobilisation des fonds	A.2. Mobilisation des fonds	A.2. Programmation des activités
A.3. Élaboration du DAO et lancement de l'appel d'offre et sélection du prestataire	A.3. Élaboration du DAO et lancement de l'appel d'offre et sélection du prestataire	A.3. Descentes des équipes sur le terrain
A.4. Travaux d'électrification	A.4. Travaux d'électrification	A.4. Production des rapports

Cadre estimatif

Libellés	Montants
Total investissement (I)	1 645 000 000
Total Fonctionnement (F)	300 000 000
Imprévus (10%(I+F))	194 500 000
Total estimatif	2 139 500 000

Stratégie		Indicateurs par niveaux de la stratégie et Sources		Suppositions	Indicateurs de suppositions et sources	
Niveaux	Formulations	Indicateurs	Sources		Indicateurs	Sources
	Objectif spécifique 3 : Mettre en place des comités d'assainissement total pilotés par la communauté (ATPC)	Nombre de comités mis en place	-Procès-verbaux des assemblées constitutives	- Disponibilité des communautés	Nombre de personnes disposé à œuvrer pour les ATPC	Liste des membres des ATPC

Plan Communal de Développement de la commune de NGAOUI

Stratégie		Indicateurs par niveaux de la stratégie et Sources		Suppositions	Indicateurs de suppositions et sources	
Niveaux	Formulations	Indicateurs	Sources		Indicateurs	Sources
Résultats (Axes stratégiques)	1. 29 comités d'assainissement total piloté par la communauté (ATPC) sont mis en place dans l'ensemble des villages de la commune	-Nombre de comités mis en place -activités des comités	-Procès-verbaux des assemblées constitutives -Rapports d'activités des comités	- Disponibilité des communautés	Nombre de personnes disposé à œuvrer pour les ATPC	Liste des membres des ATPC
Activités						
R1. 29 comités d'assainissement total piloté par la communauté (ATPC) sont mis en place dans l'ensemble des villages de la commune						
A.1. Organisation des rencontres consultatives						
A.2. Tenue des assemblées générales consultative						
A.3. Légalisation des comités						
Cadre estimatif						
Libellés				Montants		
Total investissement (I)				900 000		
Total Fonctionnement (F)				3 000 000		
Imprévis (10%(I+F))				390 000		
Total estimatif				4 290 000		

SYNTHÈSE DU SECTEUR DE L'EAU ET DE L'ÉNERGIE

N°	OBJECTIFS SPÉCIFIQUES	COÛT ESTIMATIF
01	Faciliter l'accès universel des populations à l'eau potable	1 108 074 000
02	Faciliter l'accès des populations à l'énergie	2 112 000 000
03	Mettre en place des comités pilotés par la communauté	4 290 000
TOTAL		3 224 364 000

Secteur 13: bâtiments et travaux publics

Problème central : difficulté d'accès aux infrastructures publiques (routes ouvrages d'arts et bâtiments)

Objectif global : faciliter l'accès des populations de la commune de NGAOUI aux infrastructures publics de développement

Stratégie		Indicateurs par niveaux de la stratégie et Sources		Suppositions	Indicateurs de suppositions et sources	
Niveaux	Formulations	Indicateurs	Sources		Indicateurs	Sources
Objectif spécifique 1 : Améliorer l'offre en infrastructures routières		Nombre d'infrastructures routières construites ou entretenues	- Délégué départemental MINTP	-Disponibilité des fonds	-Montant des fonds mobilisés	-Journal des projets -Conventions de financements
Résultats (Axes stratégiques)	1. Les routes YAFOUNOU-BAFOUCK-NGAOUI (61km), NGAOUI-DIEL (20km), NGAOUI-WANDANDERE (20km), NGAOUI-NGOLO (25km), BAFOUCK-ALHAMDOU (25km) sont reprofilées/réhabilitées	Nombre Km de routes reprofilées/réhabilitées	- Délégué départemental MINTP	-Disponibilité des fonds	-Montant des fonds mobilisés	-Journal des projets -Conventions de financements
	2. 01 radier est construit à BAWAKA KOE	Nombre de radier construit à BAWAKA KOE	- Délégué départemental MINTP	-Disponibilité des fonds	-Montant des fonds mobilisés	-Journal des projets -Conventions de financements
	3. Les routes sont régulièrement entretenues	Nombre Km de routes entretenues régulièrement	- Délégué départemental MINTP	-Disponibilité des fonds	-Montant des fonds mobilisés	-Journal des projets -Conventions de financements
	4. L'axe Djohong-Ngaoui-frontière RCA (25km) est bitumé	Nombre Km de routes bitumé	- Délégué départemental MINTP	-Disponibilité des fonds	-Montant des fonds mobilisés	-Journal des projets -Conventions de financements
Activités						
R1. Les routes YAFOUNOU-BAFOUCK-NGAOUI (61km), NGAOUI-DIEL (20km), NGAOUI-WANDANDERE (20km), NGAOUI-NGOLO (25km), BAFOUCK-ALHAMDOU (25km) sont reprofilées/réhabilitées		R.2. 01 radier est construit à BAWAKA KOE		R.3. Les routes sont régulièrement entretenues		R.4. L'axe Djohong-Ngaoui-frontière RCA (25km) est bitumé
A.1. Mobilisation des fonds		A.1. Mobilisation des fonds		A.1. Mobilisation des fonds		A.1. Mobilisation des fonds
A.2. Élaboration du DAO et lancement de l'appel d'offre et sélection du prestataire		A.2. Élaboration du DAO et lancement de l'appel d'offre et sélection du prestataire		A.2. Élaboration du DAO et lancement de l'appel d'offre et sélection du prestataire		A.2. Élaboration du DAO et lancement de l'appel d'offre et sélection du prestataire
A.3. Travaux de reprofilage		A.3. Travaux de construction		A.3. Travaux d'entretien		A.3. Travaux de bitumage
Cadre estimatif						
Libellés				Montants		

Plan Communal de Développement de la commune de NGAOUI

Stratégie		Indicateurs par niveaux de la stratégie et Sources		Suppositions	Indicateurs de suppositions et sources	
Niveaux	Formulations	Indicateurs	Sources		Indicateurs	Sources
Total investissement (I)				25757000000		
Total Fonctionnement (F)				400 000 000		
Imprévus (10%(I+F))				115 700 000		
Total estimatif				26 272 700 000		

Stratégie		Indicateurs par niveaux de la stratégie et Sources		Suppositions	Indicateurs de suppositions et sources	
Niveaux	Formulations	Indicateurs	Sources		Indicateurs	Sources
Objectif spécifique 2 : Protéger le patrimoine routier		Nombre de panneaux verticaux posés	- Délégué départemental MINTP	Disponibilité des fonds	-Montant des fonds mobilisés	-Journal des projets -Conventions de financements
Résultats (Axes stratégiques)	1. Les populations sont sensibilisées à travers la pause des panneaux verticaux	Nombre de panneaux verticaux posés	- Délégué départemental MINTP	Disponibilité des fonds	-Montant des fonds mobilisés	-Journal des projets -Conventions de financements
Activités						
R1. Les populations sont sensibilisées à travers la pause des panneaux verticaux						
A1. Organisation d'un conseil municipal pour adoption						
A.2. Montage de la requête de financement						
A.3. Suivi de la requête de financement						
A.4. Élaboration du DAO et lancement de l'appel d'offre et sélection du prestataire						
A.5. Pose des panneaux verticaux						
Cadre estimatif						
Libellés				Montants		
Total investissement (I)				10 000 000		
Total Fonctionnement (F)				-		
Imprévus (10%(I+F))				1 000 000		
Total estimatif				11 000 000		

SYNTHÈSE DU SECTEUR DES TRAVAUX PUBLICQUES

N°	OBJECTIFS SPÉCIFIQUES	COÛT ESTIMATIF
01	Améliorer l'offre en infrastructures routières	26 272 700 000
02	Protéger le patrimoine routier	11 000 000
TOTAL		26 283 700 000

Secteur 14: affaires sociales

Problème central : difficulté d'accès à l'assistance sociale

Objectif global : faciliter l'accès des populations aux services sociaux

Stratégie		Indicateurs par niveaux de la stratégie et Sources		Suppositions	Indicateurs de suppositions et sources	
Niveaux	Formulations	Indicateurs	Sources		Indicateurs	Sources
Objectif spécifique 1 : Créer construire et équiper des infrastructures sociales		Nombres d'infrastructures fonctionnelles	-Délégué départemental MINAS	-Volonté politique -Disponibilité des fonds	-signature des actes de création d'infrastructures -Montant des fonds mobilisés	-Copies des actes de création -Délégué départemental MINAS -Journal des projets -Conventions de financements
Résultats (Axes stratégiques)	1. 01 Centre social est créé construit et équipé à NGAOUI	Nombre de centre social fonctionnel	-Délégué départemental MINAS	-Volonté politique -Disponibilité des fonds	-signature de l'acte de création	-Copies de l'acte de création -Délégué départemental MINAS
	2. 04 postes sociaux créés construits et équipés à ALHAMDOU, BAFOUCK, DIEL et GARGA PELLA	Nombre de postes sociaux fonctionnels	-Délégué départemental MINAS	-Volonté politique -Disponibilité des fonds	-signature de l'acte de création	-Copies de l'acte de création -Délégué départemental MINAS
	3. 01 centre d'accueil communal pour en enfant en détresse est créé construit et équipé à NGAOUI	Nombre de centre d'accueil fonctionnel	-Délégué départemental MINAS	-Disponibilité des fonds	-Montant des fonds mobilisés	-Journal des projets -Conventions de financements
Activités						
R1. 01 Centre social est créé construit et équipé à NGAOUI		R2. 04 postes sociaux créés construits et équipés à ALHAMDOU, BAFOUCK, DIEL et GARGA PELLA		R3. 01 centre d'accueil communal pour en enfant en détresse est créé construit et équipé à NGAOUI		
A.1. Mobilisation de la contrepartie		A.1. 01 poste social créé construit et équipé à ALHAMDOU		A.1. Mobilisation de la contrepartie		
A.2. Montage de la requête de financement		A.2. 01 poste social créé construit et équipé à BAFOUCK, DIEL et GARGA PELLA		A.2. Montage de la requête de financement		
A.3. Suivi de la requête de financement		A.3. 01 poste social créé construit et équipé à DIEL et GARGA PELLA		A.3. Suivi de la requête de financement		
A.4. Montage des DAO et recrutement du prestataire		A.4. 01 poste social créé construit et équipé à GARGA PELLA		A.4. Montage des DAO et recrutement du prestataire		
A.5. Construction et équipement				A.5. Construction et équipement		
Cadre estimatif						
Libellés				Montants		
Total investissement (I)				208 000 000		
Total Fonctionnement (F)				15 000 000		
Imprévus (10%(I+F))				22 300 000		
Total estimatif				245 300 000		

Plan Communal de Développement de la commune de NGAOUI

Stratégie		Indicateurs par niveaux de la stratégie et Sources		Suppositions	Indicateurs de suppositions et sources	
Niveaux	Formulations	Indicateurs	Sources		Indicateurs	Sources
Objectif spécifique 2 : Faciliter la prise en charge des personnes vulnérables		-Nombre de personnes aidées -Nombre d'appareillages acquis	-Délégué départemental MINAS	-Intervention des élites et opérateurs économiques -Disponibilités des fonds	Montant des fonds mobilisés	-Journal des projets -Conventions de financements
Résultats (Axes stratégiques)	1. De l'aide médicale, financière et en appareillage est octroyé aux personnes handicapées	Nombre de personnes aidées	-Délégué départemental MINAS	-Intervention des élites et opérateurs économiques -Disponibilités des fonds	Montant des fonds mobilisés	-Journal des projets -Conventions de financements
	2. De l'aide médicale, économique et de subsistance est octroyé aux personnes du 3 ^e âge	Nombre de personnes aidées	-Délégué départemental MINAS	-Intervention des élites et opérateurs économiques -Disponibilités des fonds	Montant des fonds mobilisés	-Journal des projets -Conventions de financements
	3. Des subventions sont accordées aux associations d'encadrement des personnes vulnérables	Nombre de personnes aidées	-Délégué départemental MINAS	-Intervention des élites et opérateurs économiques -Disponibilités des fonds	Montant des fonds mobilisés	-Journal des projets -Conventions de financements
	4. Des appareillages destinés au centre social sont acquis	Nombre d'appareillages acquis	-Délégué départemental MINAS	-Intervention des élites et opérateurs économiques -Disponibilités des fonds	Montant des fonds mobilisés	-Journal des projets -Conventions de financements
Activités						
R1. De l'aide médicale, financière et en appareillage est octroyé aux personnes handicapées	R2. De l'aide médicale, économique et de subsistance est octroyé aux personnes du 3 ^e âge	R3. Des subventions sont accordées aux associables d'encadrement des personnes vulnérables	R4. Des appareillages destinés au centre social sont acquis			
A.1. Montage et suivi de la requête de financement	A.1. Montage et suivi de la requête de financement	A.1. Montage et suivi de la requête de financement	A.1. Montage et suivi de la requête de financement			
A.2. Organisation de la distribution	A.2. Organisation de la distribution	A.2. Organisation de la distribution	A.2. acquisition des appareillages			
			A.3. Organisation de la distribution			
Cadre estimatif						
Libellés			Montants			
Total investissement (I)			8 280 000			

Plan Communal de Développement de la commune de NGAOUI

Stratégie		Indicateurs par niveaux de la stratégie et Sources		Suppositions	Indicateurs de suppositions et sources	
Niveaux	Formulations	Indicateurs	Sources		Indicateurs	Sources
Total Fonctionnement (F)				1 500 000		
Imprévus (10%(I+F))				978 000		
Total estimatif				10 758 000		

SYNTHÈSE DU SECTEUR DES AFFAIRES SOCIALES

N°	OBJECTIFS SPÉCIFIQUES	COÛT ESTIMATIF
01	Créer construire et équiper des infrastructures sociales	245 300 000
02	Faciliter la prise en charge des personnes vulnérables	10 758 000
TOTAL		256 058 000

Secteur 15: promotion de la femme et de la famille

Problème central : difficultés liées à l'épanouissement de la femme et de la famille

Objectif global : faciliter la promotion de la femme et de la famille

Stratégie		Indicateurs par niveaux de la stratégie et Sources		Suppositions	Indicateurs de suppositions et sources	
Niveaux	Formulations	Indicateurs	Sources		Indicateurs	Sources
Objectif spécifique 1 : Construire des structures décentralisées de la promotion de la femme et de la famille		Nombres d'infrastructures construites	-Délégué départemental MINPROFF	-Volonté politique -Disponibilité des fonds	-Signature des actes de création -Montant des fonds mobilisés	-Copies des actes de création -Délégué départemental MINPROFF -Journal des projets -Conventions de financements
Résultats (Axes stratégiques)	1. 01 délégation d'arrondissement de la promotion de la femme et de la famille est créée, construite et équipée à NGAOUI	Nombre de délégation d'arrondissement fonctionnelle	-Délégué départemental MINPROFF	-Volonté politique -Disponibilité des fonds	-Signature de l'acte de création -Montant des fonds mobilisés	-Copies de l'acte de création -Délégué départemental MINPROFF -Journal des projets -Conventions de financements
	2. 01 centre de promotion de la femme et de la famille crée, construit et équipé	Nombre de centre de promotion fonctionnelle	-Délégué départemental MINPROFF	-Volonté politique -Disponibilité des fonds	-Signature de l'acte de création -Montant des fonds mobilisés	-Copies de l'acte de création -Délégué départemental MINPROFF -Journal des projets -Conventions de financements
Activités						
R1. 01 délégation d'arrondissement de la promotion de la femme et de la famille est créée, construite et équipée à NGAOUI				R2. 01 centre de promotion de la femme et de la famille crée, construit et équipé		
A.1. Mobilisation de la contrepartie				A.1. Mobilisation de la contrepartie		
A.2. Montage de la requête de financement				A.2. Montage de la requête de financement		
A.3. Suivi de la requête de financement				A.3. Suivi de la requête de financement		
A.4. Montage des DAO et recrutement du prestataire				A.4. Montage des DAO et recrutement du prestataire		
A.5. Construction et équipement				A.5. Construction et équipement		
Cadre estimatif						
Libellés				Montants		
Total investissement (I)				150 125 000		
Total Fonctionnement (F)				5 000 000		
Imprévus (10%(I+F))				15 512 500		
Total estimatif				170 637 500		

Plan Communal de Développement de la commune de NGAOUI

Stratégie		Indicateurs par niveaux de la stratégie et Sources		Suppositions	Indicateurs de suppositions et sources	
Niveaux	Formulations	Indicateurs	Sources		Indicateurs	Sources
Objectif spécifique 2 : Œuvrer pour la sécurisation de la vie de couple et soutenir la scolarisation de la jeune fille		-Nombre de campagnes organisées -Nombre de célébration de mariages communs organisés	-Rapports des campagnes -Délégué départemental MINPROFF -Secrétaire d'état civil	-Adhésion des couples vivant maritalement -Adhésion des parents	-Nombre de couples inscrits -Nombre de filles inscrites dans les écoles	-Secrétaire d'état civil - Chefs d'établissements scolaires
Résultats (Axes stratégiques)	1. Des campagnes de sensibilisation des parents en faveur de la scolarisation de la jeune fille sont organisées	Nombre de campagnes organisées	Rapports des campagnes de sensibilisation	-Adhésion des parents	-Nombre de filles inscrites dans les écoles	- Chefs d'établissements scolaires
	2. Des célébrations de mariages collectifs sont organisées	Nombre d'actes de mariages délivrés	Copies des actes de mariages délivrés	Adhésion des couples vivant maritalement	-Nombre de couples inscrits	-Secrétaire d'état civil
Activités						
R1. Des campagnes de sensibilisation des parents en faveur de la scolarisation de la jeune fille sont organisées				R2. Des célébrations de mariages communs sont organisées		
A.1. Montage de la requête de financement				A.1. Publication des messages d'information		
A.2. Suivi de la requête de financement				A.2. 01 enregistrement des candidats		
A.3. Suivi de la requête de financement				A.3. célébration des mariages		
A.4. Lancement de l'appel à manifestation d'intérêt et recrutement du prestataire						
A.5. organisation des campagnes						
Cadre estimatif						
Libellés				Montants		
Total investissement (I)				87 230 000		
Total Fonctionnement (F)				-		
Imprévus (10%(I+F))				8 723 000		
Total estimatif				95 953 000		

SYNTHÈSE DU SECTEUR DE LA PROMOTION DE LA FEMME ET DE LA FAMILLE

N°	OBJECTIFS SPÉCIFIQUES	COÛT ESTIMATIF
01	Construire des structures décentralisées de la promotion de la femme et de la famille	170 637 500
02	Œuvrer pour la sécurisation de la vie de couple et soutenir la scolarisation de la jeune fille	95 953 000
TOTAL		266 590 500

Secteur 16: sport et éducation physique

Problème central : difficultés liées à la pratique du sport

Objectif global : faciliter le développement du sport et de l'éducation physique

Stratégie		Indicateurs par niveaux de la stratégie et Sources		Suppositions	Indicateurs de suppositions et sources	
Niveaux	Formulations	Indicateurs	Sources		Indicateurs	Sources
Objectif spécifique 1 : Construire des infrastructures sportives		Nombre d'infrastructures construites et fonctionnelles	Délégué départemental MINSEP	-Disponibilité des fonds	-Montant des fonds mobilisés/transférés	-Délégué départemental MINSEP -Journal des projets -Conventions de financements
Résultats (Axes stratégiques)	1. 01 complexe sportif est crée, construit et équipé à NGAOUI	Nombre de complexe construit et fonctionnel	Délégué départemental MINSEP	-Disponibilité des fonds	-Montant des fonds mobilisés/transférés	-Délégué départemental MINSEP -Journal des projets -Conventions de financements
Activités						
R1. 01 complexe sportif est crée, construit et équipé à NGAOUI						
A.1. Mobilisation de la contrepartie						
A.2. Montage de la requête de financement						
A.3. Suivi de la requête de financement						
A.4. Montage des DAO et recrutement du prestataire						
A.5. Construction et équipement						
Cadre estimatif						
Libellés				Montants		
Total investissement (I)				200 125 000		
Total Fonctionnement (F)				800 000		
Imprévus (10%(I+F))				20 092 500		
Total estimatif				221 017 500		

Stratégie		Indicateurs par niveaux de la stratégie et Sources		Suppositions	Indicateurs de suppositions et sources	
Niveaux	Formulations	Indicateurs	Sources		Indicateurs	Sources
Objectif spécifique 1 : Œuvrer pour l'organisation des activités sportives		Nombre de championnats financés	Rapports des comités d'organisation	-Dynamisme des élites et des opérateurs économiques -intervention des sponsors	-Nombre de sponsors	-Conventions de financements

Plan Communal de Développement de la commune de NGAOUI

Stratégie		Indicateurs par niveaux de la stratégie et Sources		Suppositions	Indicateurs de suppositions et sources	
Niveaux	Formulations	Indicateurs	Sources		Indicateurs	Sources
Résultats (Axes stratégiques)	1. L'organisation des Championnats de 3 ^e division et de vacances est financée	Nombre de championnats organisés/financés	Rapports des comités d'organisation	-Dynamisme des élites et des opérateurs économiques -intervention des sponsors	-Nombre de sponsors	-Conventions de financements
Activités						
R1. L'organisation des Championnats de 3 ^e division et de vacances est financée						
A.1. Montage de la requête de financement						
A.2. Suivi de la requête de financement						
A.3. Organisation des championnats						
Cadre estimatif						
Libellés				Montants		
Total investissement (I)				10 000 000		
Total Fonctionnement (F)				-		
Imprévis (10%(I+F))				1 000 000		
Total estimatif				11 000 000		

SYNTHÈSE DU SECTEUR DES SPORTS ET DE L'ÉDUCATION PHYSIQUE

N°	OBJECTIFS SPÉCIFIQUES	COÛT ESTIMATIF
01	Construire des infrastructures sportives	221 017 500
02	Œuvrer pour l'organisation des activités sportives	11 000 000
TOTAL		232 017 500

Secteur 17: jeunesse

Problème central : difficile épanouissement de la jeunesse

Objectif global : œuvrer pour l'épanouissement de la jeunesse

Stratégie		Indicateurs par niveaux de la stratégie et Sources		Suppositions	Indicateurs de suppositions et sources	
Niveaux	Formulations	Indicateurs	Sources		Indicateurs	Sources
Objectif spécifique 1 : Créer des infrastructures de formation des jeunes		Nombre de CMPJ construit et fonctionnel	Délégué d'arrondissement MINJEUN	-Volonté politique -Disponibilité des fonds	-Signature de l'acte de création -Montant des fonds disponibles	-Délégué d'arrondissement MINJEUN -journal des projets -Conventions de financement
Résultats (Axes stratégiques)	1. 01 Centre multifonctionnel de promotion de jeunes (CMPJ) est créé construit, équipé et fonctionnel à Ngaoui	Nombre de CMPJ construit et fonctionnel	Délégué d'arrondissement MINJEUN	-Volonté politique -Disponibilité des fonds	-Signature de l'acte de création -Montant des fonds disponibles	-Délégué d'arrondissement MINJEUN -journal des projets -Conventions de financement
Activités						
R1. 01 Centre multifonctionnel est créé construit, équipé et fonctionnel à Ngaoui						
R1.1. Mobilisation de la contrepartie						
R1.2. Montage de la requête de financement						
R1.3. Suivi de la requête de financement						
R1.4. Montage des DAO et recrutement du prestataire						
R1.5. Construction et équipement						
Cadre estimatif						
Libellés				Montants		
Total investissement (I)				502 800 000		
Total Fonctionnement (F)				65 000 000		
Imprévus (10%(I+F))				56 780 000		
Total estimatif				624 580 000		

Plan Communal de Développement de la commune de NGAOUI

Stratégie		Indicateurs par niveaux de la stratégie et Sources		Suppositions	Indicateurs de suppositions et sources	
Niveaux	Formulations	Indicateurs	Sources		Indicateurs	Sources
Objectif spécifique 2 : Accompagner les jeunes à se trouver un emploi et à disposer d'une autonomie financière		Nombres d'ateliers de sensibilisation et de stages organisés	-Rapports des ateliers et des campagnes -Liste des stagiaires	Disponibilité des fonds	Montant des fonds transférés/mobilisés	-Conventions de financements
Résultats (Axes stratégiques)	1. Au moins 100 jeunes sont formés sur l'entrepreneuriat jeune et obtiennent des appuis financiers	Nombres d'ateliers organisés -Nombre de jeunes formés	-Rapports des ateliers	Disponibilité des fonds	Montant des fonds transférés/mobilisés	-Conventions de financements
	2. 03 campagnes de sensibilisation et d'information des jeunes sur l'existence des programmes d'appui aux jeunes	Nombres de campagnes de sensibilisation organisées	-Rapports des campagnes	Disponibilité des fonds	Montant des fonds transférés/mobilisés	-Conventions de financements
	3. Organiser des stages communaux de vacances	Nombres de stages organisés	-Liste des stagiaires	Disponibilité des fonds	Montant des fonds transférés/mobilisés	-Conventions de financements
Activités						
R1. Organiser des stages communaux de vacances		R2. 03 campagnes de sensibilisation et d'information des jeunes sur l'existence des programmes d'appui aux jeunes		R3. Au moins 100 jeunes reçoivent une formation sont formés sur l'entrepreneuriat jeune		
A.1. Adoption du projet par le conseil		A.1. Montage de la requête de financement		A.1. Montage de la requête de financement		
A.2. Publication des messages d'annonces		A.2. Suivi de la requête de financement		A.2. Suivi de la requête de financement		
A.3. organisation des stages		A.3. Lancement des appels à manifestation d'intérêt et sélection du prestataire		A.3. Lancement des appels à manifestation d'intérêt et sélection du prestataire		
R1.4.		A.4. Organisation des campagnes		A.4. Organisation des ateliers		
Cadre estimatif						
Libellés				Montants		
Total investissement (I)				30 000 000		
Total Fonctionnement (F)				5 000 000		
Imprévis (10%(I+F))				3 500 000		
Total estimatif				38 500 000		

Plan Communal de Développement de la commune de NGAOUI

Stratégie		Indicateurs par niveaux de la stratégie et Sources		Suppositions	Indicateurs de suppositions et sources	
Niveaux	Formulations	Indicateurs	Sources		Indicateurs	Sources
Objectif spécifique 3 : Lutter contre les fléaux minant la jeunesse		-Nombres de campagnes de sensibilisation organisées -Nombre de vidéos clubs respectant la réglementation	-Rapports des campagnes -Rapports des brigades de contrôle	-Disponibilité des fonds -Bonne collaboration entre les forces de maintien de l'ordre et la brigade de contrôle et de répression	-Montant des fonds transférés/mobilisés -Nombre de contrôles communs effectués	-Conventions de financements -Rapports des brigades de contrôle
Résultats (Axes stratégiques)	1. 03 campagnes de lutte contre la toxicomanie sont organisées	Nombres de campagnes de sensibilisation organisées	-Rapports des campagnes	Disponibilité des fonds	Montant des fonds transférés/mobilisés	-Conventions de financements
	2. les activités des vidéos clubs se déroulent dans le respect de la réglementation en vigueur	Nombre de vidéos clubs respectant la réglementation	Rapports des brigades de contrôle	Bonne collaboration entre les forces de maintien de l'ordre et la brigade de contrôle et de répression	Nombre de contrôles communs effectués	Rapports des brigades de contrôle
Activités						
R1. 03 campagnes de lutte contre la toxicomanie sont organisées				R2. les activités des vidéos clubs se déroulent dans le respect de la réglementation en vigueur		
A.1. Montage de la requête de financement				A.1. Rédaction d'une correspondance à l'autorité compétente		
A.2. Suivi de la requête de financement				A.2. Publication d'une décision de l'autorité administrative		
A.3. Lancement des appels à manifestation d'intérêt et sélection du prestataire				A.3. Descentes des brigades de contrôle sur le terrain		
A.4. Organisation des campagnes						
Cadre estimatif						
Libellés				Montants		
Total investissement (I)				6 400 000		
Total Fonctionnement (F)				-		
Imprévu (10%(I+F))				640 000		
Total estimatif				7 040 000		

SYNTHÈSE DU SECTEUR DE LA JEUNESSE

N°	OBJECTIFS SPÉCIFIQUES	COÛT ESTIMATIF
01	Créer des infrastructures de formation des jeunes	624 580 000
02	Aider les jeunes à se trouver un emploi et à disposer d'une autonomie financière	38500000
03	Lutter contre les fléaux minant la jeunesse	7 040 000
TOTAL		670 120 000

Secteur 18: transport

Problème central : difficultés liées aux transports

Objectif global : faciliter le transport des biens et des personnes

Stratégie		Indicateurs par niveaux de la stratégie et Sources		Suppositions	Indicateurs de suppositions et sources	
Niveaux	Formulations	Indicateurs	Sources		Indicateurs	Sources
Objectif spécifique 2 : Créer construire et équiper des infrastructures de transport		-Nombre de gares routières construites -Nombre de poste pluviométrique construit -Nombre de piste d'atterrissage construite	Délégué départemental MINTRANSPORT	-Disponibilité des fonds	Montant des fonds transférés/mobilisés	-Journal des projets -Conventions de financements
Résultats (Axes stratégiques)	1. Trois gares routières sont créées et construites à Bafouck, Garga-Pella et à Ngaoui	Nombre de gares routières construites	Délégué départemental MINTRANSPORT	-Disponibilité des fonds	Montant des fonds transférés/mobilisés	-Journal des projets -Conventions de financements
	2. 01 poste pluviométrique est créé, construit et équipé à Ngaoui	Nombre de poste pluviométrique construit	Délégué départemental MINTRANSPORT	-Disponibilité des fonds	Montant des fonds transférés/mobilisés	-Journal des projets -Conventions de financements
	3. 01 piste d'atterrissage est construite à NGAOUI	Nombre de piste d'atterrissage construite	Délégué départemental MINTRANSPORT	-Disponibilité des fonds	Montant des fonds transférés/mobilisés	-Journal des projets -Conventions de financements
Activités						
R1. Trois gares routières sont créées et construites à Bafouck, Garga-Pella et à Ngaoui		R2. 01 poste pluviométrique est créé, construit et équipé à Ngaoui		R3. 01 piste d'atterrissage est construite à NGAOUI		
A.1. Mobilisation de la contrepartie		A.1. Montage de la requête de financement		A.1. Montage de la requête de financement		
A.2. Montage de la requête de financement		A.2. Suivi de la requête de financement		A.2. Suivi de la requête de financement		
A.3. Suivi de la requête de financement		A.3. Montage des DAO et recrutement du prestataire		A.3. Montage des DAO et recrutement du prestataire		
A.4. Montage des DAO et recrutement du prestataire		A.4. Construction et équipement		A.4. Construction et équipement		
A.5. Construction et équipement						
Cadre estimatif						
Libellés				Montants		
Total investissement (I)				298 000 000		
Total Fonctionnement (F)				5 000 000		
Imprévus (10%(I+F))				30 300 000		
Total estimatif				333 300 000		

SYNTHÈSE DU SECTEUR DES TRANSPORTS

N°	OBJECTIFS SPÉCIFIQUES	COÛT ESTIMATIF
01	Créer construire et équiper des infrastructures de transport	333 300 000
TOTAL		333 300 000

Secteur 19: emploi et formation professionnelle

Problème central : difficultés d'accès à la formation professionnelle et à l'emploi

Objectif global : assurer l'emploi et la formation professionnelle des jeunes

Stratégie		Indicateurs par niveaux de la stratégie et Sources		Suppositions	Indicateurs de suppositions et sources	
Niveaux	Formulations	Indicateurs	Sources		Indicateurs	Sources
Objectif spécifique 1 : Construire les infrastructures de formation		Nombre de centre de formation aux métiers fonctionnel	Délégué départemental MINEFOP	-Disponibilité des fonds -Volonté politique	-Montant des fonds mobilisés/mobilisés -Signature de l'acte de création du centre	-Journal des projets -Conventions de financements - Délégué départemental MINEFOP
Résultats (Axes stratégiques)	1. 01 centre de formation aux métiers est créé, construit et équipé à NGAOUI	Nombre de centre de formation aux métiers fonctionnel	Délégué départemental MINEFOP	-Disponibilité des fonds -Volonté politique	-Montant des fonds mobilisés/mobilisés -Signature de l'acte de création du centre	-Journal des projets -Conventions de financements - Délégué départemental MINEFOP
Activités						
R1. 01 centre de formation aux métiers est créé, construit et équipé à NGAOUI						
A.1. Mobilisation de la contrepartie						
A.2. Montage de la requête de financement						
A.3. Suivi de la requête de financement						
A.4. Montage des DAO et recrutement du prestataire						
A.5. Construction et équipement						
Cadre estimatif						
Libellés				Montants		
Total investissement (I)				66 460 000		
Total Fonctionnement (F)				3 000 000		
Imprévus (10%(I+F))				6 946 000		
Total estimatif				76 406 000		

Plan Communal de Développement de la commune de NGAOUI

Stratégie		Indicateurs par niveaux de la stratégie et Sources		Suppositions	Indicateurs de suppositions et sources	
Niveaux	Formulations	Indicateurs	Sources		Indicateurs	Sources
Objectif spécifique 1 : Encadrer les acteurs des petits métiers		Nombre d'organisations des acteurs des petits métiers fonctionnelles	Rapports d'activités des organisations	Disponibilité des acteurs des petits métiers	Nombre de membres actifs des organisations	-Rapports d'activités des organisations -SG des organisations
Résultats (Axes stratégiques)	1. Des organisations des acteurs des petits métiers sont créées	Nombre d'organisations des acteurs des petits métiers fonctionnelles	Rapports d'activités des organisations	Disponibilité des acteurs des petits métiers	Nombre de membres actifs des organisations	-Rapports d'activités des organisations -SG des organisations
Activités						
R1. Des organisations des acteurs des petits métiers sont créées						
A.1. Mobilisation de la contrepartie						
A.2. Montage de la requête de financement						
A.3. Suivi de la requête de financement						
A.4. Montage des DAO et recrutement du prestataire						
A.5. Construction et équipement						
Cadre estimatif						
Libellés				Montants		
Total investissement (I)				1 250 000		
Total Fonctionnement (F)				-		
Imprévus (10%(I+F))				125 000		
Total estimatif				1 375 000		

SYNTHÈSE DU SECTEUR DE L'EMPLOI ET DE LA FORMATION PROFESSIONNELLE

N°	OBJECTIFS SPÉCIFIQUES	COÛT ESTIMATIF
01	Construire les infrastructures adéquates	76 406 000
02	Encadrer les acteurs des petits métiers	1 375 000
TOTAL		77 781 000

Secteur 20: petites et moyennes entreprises, de l'économie sociale et de l'artisanat

Problème central : difficultés liées à la mise en place des pme

Objectif global : faciliter l'essor des petites et moyennes entreprises de l'économie sociale et de l'artisanat

Stratégie		Indicateurs par niveaux de la stratégie et Sources		Suppositions	Indicateurs de suppositions et sources	
Niveaux	Formulations	Indicateurs	Sources		Indicateurs	Sources
Objectif spécifique 1 : Créer construire et équiper des infrastructures de promotion de l'artisanat		Nombre de centre de l'artisanat fonctionnel	Délégué départemental Ministère des petites et moyennes entreprises	-Disponibilité des fonds -Signature de l'acte de création du centre	-Montant des fonds mobilisés/transférés -Copie de l'acte de création	-Journal des projets -Conventions de financements - Délégué départemental Ministère des petites et moyennes entreprises
Résultats (Axes stratégiques)	1. Un centre de l'artisanat est créé, construit et équipé à Ngaoui	Nombre de centre de l'artisanat fonctionnel	Délégué départemental Ministère des petites et moyennes entreprises	-Disponibilité des fonds -Signature de l'acte de création du centre	-Montant des fonds mobilisés/transférés -Copie de l'acte de création	-Journal des projets -Conventions de financements - Délégué départemental Ministère des petites et moyennes entreprises
Activités						
R1. Un centre de l'artisanat est créé, construit et équipé à Ngaoui						
A.1. Mobilisation de la contrepartie						
A.2. Montage de la requête de financement						
A.3. Suivi de la requête de financement						
A.4. Montage des DAO et recrutement du prestataire						
A.5. Construction et équipement						
Cadre estimatif						
Libellés				Montants		
Total investissement (I)				150 050 000		
Total Fonctionnement (F)				2 000 000		
Imprévis (10%(I+F))				15 205 000		
Total estimatif				167 255 000		

Plan Communal de Développement de la commune de NGAOUI

Stratégie		Indicateurs par niveaux de la stratégie et Sources		Suppositions	Indicateurs de suppositions et sources	
Niveaux	Formulations	Indicateurs	Sources		Indicateurs	Sources
Objectif spécifique 2 : Promouvoir l'excellence chez les artisanats de la commune		-Nombre de salon de l'artisanat organisé -Fréquence d'organisation du salon	Rapports des commissions d'organisation	-Disponibilité des fonds	Montant des fonds transférés/mobilisés	-Journal des projets -Conventions de financements
Résultats (Axes stratégiques)	1. 01 Salon biannuel de l'artisanat est organisé régulièrement	-Nombre de salon de l'artisanat organisé -Fréquence d'organisation du salon	Rapports des commissions d'organisation	-Disponibilité des fonds	Montant des fonds transférés/mobilisés	-Journal des projets -Conventions de financements
Activités						
R1. 01 Salon de l'artisanat est organisé tous les deux ans						
A.1. Mobilisation des fonds						
A.2. Préparation du salon						
A.3. Déroulement du salon						
Cadre estimatif						
Libellés				Montants		
Total investissement (I)				30 095 000		
Total Fonctionnement (F)				-		
Imprévus (10%(I+F))				3 009 500		
Total estimatif				33 104 500		

SYNTHÈSE DU SECTEUR DES PETITES ET MOYENNES ENTREPRISES

N°	OBJECTIFS SPÉCIFIQUES	COÛT ESTIMATIF
01	Créer construire et équiper des infrastructures de promotion de l'artisanat	167 255 000
02	Promouvoir l'excellence chez les artisanats de la commune	33 104 500
TOTAL		200 359 500

Secteur 21: recherche scientifique et de l'innovation

Problème central : absence d'une vulgarisation des résultats de recherche

Objectif global : promouvoir les résultats de recherches scientifiques

Stratégie		Indicateurs par niveaux de la stratégie et Sources		Suppositions	Indicateurs de suppositions et sources	
Niveaux	Formulations	Indicateurs	Sources		Indicateurs	Sources
Objectif spécifique 1 : Vulgariser les résultats des recherches		Nombre de résultats vulgarisé	Rapports d'activités de l'unité	-Volonté publique -Disponibilité des fonds	Montant des fonds transférés/mobilisés	-Journal des projets -Conventions de financements
Résultats (Axes stratégiques)	1. Une unité de vulgarisation des résultats des recherches est mise en place et fonctionne	Nombre de résultats vulgarisé	Rapports d'activités de l'unité	-Volonté publique -Disponibilité des fonds	Montant des fonds transférés/mobilisés	-Journal des projets -Conventions de financements
Activités						
R1. Une unité de vulgarisation des résultats des recherches est mise en place et fonctionne						
A.1. Montage et suivi du dossier de création						
A.2. Mise sur pied de l'unité						
A.3. activités de vulgarisation						
Cadre estimatif						
Libellés				Montants		
Total investissement (I)				60 150 000		
Total Fonctionnement (F)				15 000 000		
Imprévus (10%(I+F))				7 515 000		
Total estimatif				82 665 000		

SYNTHÈSE DU SECTEUR DE LA RECHERCHE SCIENTIFIQUE

N°	OBJECTIFS SPÉCIFIQUES	CÔUT ESTIMATIF
01	Prospecter les possibilités de recherche	66 165 000
TOTAL		66 165 000

Secteur 22: tourisme

Problème central : difficultés à développer le secteur touristique

Objectif global : faciliter le développement du secteur touristique

Stratégie		Indicateurs par niveaux de la stratégie et Sources		Suppositions	Indicateurs de suppositions et sources	
Niveaux	Formulations	Indicateurs	Sources		Indicateurs	Sources
Objectif spécifique 1: Améliorer l'offre en infrastructures touristiques		-Nombre de sites touristiques aménagés -Nombre de voies de communication et de structures d'hébergement construites	-Délégué départemental du MINTOUR	Disponibilité des fonds	Montant des fonds transférés/mobilisés	-Journal des projets -Conventions de financements
Résultats (Axes stratégiques)	1. Le mont Ngaoui, le marché de Ngaoui et le mont Ngolo sont aménagés	Nombre de sites touristiques aménagés	-Délégué départemental du MINTOUR	Disponibilité des fonds	Montant des fonds transférés/mobilisés	-Journal des projets -Conventions de financements
	2. Des voies de communication menant aux sites ainsi des structures d'hébergements sont construits	Nombre de voies de communication et de structures d'hébergement construites	-Délégué départemental du MINTOUR -Délégué départemental du MINTP	Disponibilité des fonds	Montant des fonds transférés/mobilisés	-Journal des projets -Conventions de financements
Activités						
R1. Le mont Ngaoui, le marché de Ngaoui et le mont Ngolo sont aménagés			R2. Des voies de communication et des hébergements sont construits autour du mont Ngaoui, du marché de Ngaoui et du mont Ngolo			
A. Montage de la requête de financement			A.1. Montage de la requête de financement			
A.2. Suivi de la requête de financement			A.2. Suivi de la requête de financement			
A.3. Montage des DAO et recrutement du prestataire			A.3. Montage des DAO et recrutement du prestataire			
A.4. Travaux d'aménagement			A.4. Travaux d'aménagement			
Cadre estimatif						
Libellés			Montants			
Total investissement (I)			460 065 000			
Total Fonctionnement (F)			10 000 000			
Imprévus (10%(I+F))			47 006 500			
Total estimatif			517 071 500			

Plan Communal de Développement de la commune de NGAOUI

Stratégie		Indicateurs par niveaux de la stratégie et Sources		Suppositions	Indicateurs de suppositions et sources	
Niveaux	Formulations	Indicateurs	Sources		Indicateurs	Sources
Objectif spécifique 1 : Mettre en place un plan de marketing des sites touristiques de la commune		-Fréquence de diffusion des messages dans les médias -Nombre de promoteurs touristiques rencontrés et convaincus	Responsable du marketing	-Volonté politique -Intervention des élites -Dynamisme de l'exécutif -Disponibilité des fonds	-Montant des fonds mobilisés/mobilisés	-Journal des projets -Conventions de financements
Résultats (Axes stratégiques)	1. La promotion des sites touristiques de la commune est assurée	-Fréquence de diffusion des messages dans les médias -Nombre de promoteurs touristiques rencontrés et convaincus	Responsable du marketing	-Volonté politique -Intervention des élites -Dynamisme de l'exécutif -Disponibilité des fonds	-Montant des fonds mobilisés/mobilisés	-Journal des projets -Conventions de financements
Activités						
R1. La promotion des sites touristiques de la commune est assurée						
A.1. Recrutement d'un chargé du marketing des sites						
A.2. réalisation du marketing						
Cadre estimatif						
Libellés				Montants		
Total investissement (I)				30 150 000		
Total Fonctionnement (F)				-		
Imprévus (10%(I+F))				3 015 000		
Total estimatif				33 165 000		

SYNTHÈSE DU SECTEUR DU TOURISME

N°	OBJECTIFS SPÉCIFIQUES	COÛT ESTIMATIF
01	Améliorer l'offre en infrastructures touristiques	517 071 500
02	Mettre en place un plan de marketing des sites touristiques de la commune	33 165 000
TOTAL		550 236 500

Secteur 23: culture

Problème central : difficultés liées à la promotion de la culture

Objectif global : faciliter la promotion et la pérennisation des cultures de la commune

Stratégie		Indicateurs par niveaux de la stratégie et Sources		Suppositions	Indicateurs de suppositions et sources	
Niveaux	Formulations	Indicateurs	Sources		Indicateurs	Sources
Objectif spécifique 1 : Doter la commune des services déconcentrés du MINCULT		Nombre d'infrastructures construites	Délégué départemental MINCULT	-Disponibilité des fonds -Volonté politique -Intervention des élites	-Montant des fonds mobilisés/mobilisés -Signature de l'acte de création du centre	-Journal des projets -Conventions de financements - Délégué départemental MINCULT
Résultats (Axes stratégiques)	1. 01 maison de la culture est créée, construite et équipée à Ngaoui	Nombre de maison de la culture construite	Délégué départemental MINCULT	-Disponibilité des fonds -Volonté politique -Intervention des élites	-Montant des fonds mobilisés/mobilisés -Signature de l'acte de création du centre	-Journal des projets -Conventions de financements - Délégué départemental MINCULT
Activités						
R1. 01 maison de la culture est créée, construite et équipée à Ngaoui						
A.1. Mobilisation de la contrepartie						
A.2. Montage de la requête de financement						
A.3. Suivi de la requête de financement						
A.4. Montage des DAO et recrutement du prestataire						
A.5. Construction et équipement						
Cadre estimatif						
Libellés				Montants		
Total investissement (I)				50 430 000		
Total Fonctionnement (F)				6 000 000		
Imprévus (10%(I+F))				5 643 000		
Total estimatif				62 073 000		

Plan Communal de Développement de la commune de NGAOUI

Stratégie		Indicateurs par niveaux de la stratégie et Sources		Suppositions	Indicateurs de suppositions et sources	
Niveaux	Formulations	Indicateurs	Sources		Indicateurs	Sources
Objectif spécifique 1 : Promouvoir les richesses cultures de la commune		-Nombre de festival organisé -Liste des potentialités culturelles recensées	-Rapports des commissions d'organisation du festival -Répertoire du patrimoine culturel de la commune	-Disponibilité des fonds -Participation des populations	-Montant des fonds transférés/mobilisés -Nombre de participants/exposants	-Conventions de financements -Rapports des commissions d'organisation
Résultats (Axes stratégiques)	1. 01 festival biennuel est organisé	-Nombre de festival organisé	Rapports des commissions d'organisation	-Disponibilité des fonds -Participation des populations	-Montant des fonds transférés/mobilisés -Nombre de participants/exposants	-Conventions de financements -Rapports des commissions d'organisation
	2. 01 recensement du patrimoine culturel de la commune est effectué	Liste des potentialités culturelles recensées	-Rapport du recensement -Répertoire du patrimoine culturel de la commune	Disponibilité des fonds	Montant des fonds transférés/mobilisés	-Conventions de financements
Activités						
R1. 01 festival biennuel est organisé				R1. 01 recensement du patrimoine culturel de la commune est effectué		
A.1. Montage de la requête de financement				A.1. Mobilisation des fonds		
A.2. Suivi de la requête de financement				A.2. Réalisation du recensement		
A.3. Préparation du festival				A.3. Production des rapports		
A.4. organisation du festival				A.4. Exploitation des données du recensement		
Cadre estimatif						
Libellés				Montants		
Total investissement (I)				30 430 000		
Total Fonctionnement (F)				-		
Imprévus (10%(I+F))				3 043 000		
Total estimatif				32 473 000		

SYNTHÈSE DU SECTEUR DE LA CULTURE

N°	OBJECTIFS SPÉCIFIQUES	COÛT ESTIMATIF
01	Doter la commune des services déconcentrés du MINCULT	62 073 000
02	Promouvoir les cultures de la commune à travers des rendez-vous culturels	32 473 000
TOTAL		94 546 000

Secteur 24: industrie, mines et du développement technologique
Problème central : difficultés liées à l'exploitation des ressources minières
Objectif global : faciliter l'exploitation des ressources minières

Stratégie		Indicateurs par niveaux de la stratégie et Sources		Suppositions	Indicateurs de suppositions et sources	
Niveaux	Formulations	Indicateurs	Sources		Indicateurs	Sources
Objectif spécifique 1 : Mettre en valeur les ressources géologiques de la commune		Nombre d'axes aménagés	Délégués départementaux MINTP et MINIMIDT	Disponibilité des fonds	Montant des fonds transférés/mobilisés	-Journal des projets -Conventions de financements
Résultats (Axes stratégiques)	1. Les axes conduisant aux carrières sont aménagés	Nombre d'axes aménagés	Délégués départementaux MINTP et MINIMIDT	Disponibilité des fonds	Montant des fonds transférés/mobilisés	-Journal des projets -Conventions de financements
Activités						
R1. Les axes conduisant aux carrières sont aménagés						
A.1. Mobilisation de la contrepartie						
A.2. Montage de la requête de financement						
A.3. Suivi de la requête de financement						
A.4. Montage des DAO et recrutement du prestataire						
A.5. Construction						
Cadre estimatif						
Libellés				Montants		
Total investissement (I)				30 140 000		
Total Fonctionnement (F)				5 000 000		
Imprévus (10%(I+F))				3 514 000		
Total estimatif				38 654 000		

Plan Communal de Développement de la commune de NGAOUI

Stratégie		Indicateurs par niveaux de la stratégie et Sources		Suppositions	Indicateurs de suppositions et sources	
Niveaux	Formulations	Indicateurs	Sources		Indicateurs	Sources
Objectif spécifique 2 : Organiser les artisans miniers		-Nombre de regroupement des artisans mis en place -Nombre d'activités des regroupements	Rapports d'activités du regroupement	Disponibilité des artisans miniers	-Nombre d'artisans membres du regroupement	Liste des membres du regroupement
Résultats (Axes stratégiques)	1. Les artisans miniers sont recensés	Nombre d'artisans recensés	Rapport du recensement	-Disponibilité des fonds	Montant des fonds transférés/mobilisés	-Journal des projets -Conventions de financements
	2. 01 regroupement des artisans miniers est créé et fonctionnel	Nombre d'activités menées par le regroupement	Rapports d'activités du regroupement	Disponibilité des artisans miniers	-Nombre d'artisans membres du regroupement	Liste des membres du regroupement
Activités						
R1. Les artisans miniers sont recensés				R2. 01 regroupement des artisans miniers est créé		
A.1. Préparation des documents d'enquête				A.1. Organisation de l'Assemblée Générale électorale		
A.2. Collecte des informations				A.2. Rédaction de la demande de création d'une organisation et transmission à la hiérarchie		
A.3. Dépouillement et analyse des données				A.3. Suivi et aboutissement du dossier de création		
Cadre estimatif						
Libellés				Montants		
Total investissement (I)				1 500 000		
Total Fonctionnement (F)				-		
Imprévu (10%(I+F))				150 000		
Total estimatif				1 650 000		

SYNTHÈSE DU SECTEUR DES MINES ET DU DÉVELOPPEMENT INDUSTRIEL

N°	OBJECTIFS SPÉCIFIQUES	COÛT ESTIMATIF
01	Mettre en valeur le sous-sol de la commune	38 654 000
02	Organiser les artisans miniers	1 650 000
TOTAL		40 304 000



Gohé Barthélemy

Secteur 25: commerce

Problème central : difficultés liées à la pratique du commerce

Objectif global : assurer un approvisionnement régulier des marchés

Stratégie		Indicateurs par niveaux de la stratégie et Sources		Suppositions	Indicateurs de suppositions et sources	
Niveaux	Formulations	Indicateurs	Sources		Indicateurs	Sources
Objectif spécifique 1 : Améliorer la qualité des équipements marchands		Nombre d'infrastructures construites	Délégué départemental MINCOMMERCE	Disponibilité des fonds	Montant des fonds transférés/mobilisés	-Journal des projets -Conventions de financements
Résultats (Axes stratégiques)	1. 01 complexe commercial est construit au marché des produits manufacturés de Ngaoui	Nombre de complexe commercial construit		Disponibilité des fonds	Montant des fonds transférés/mobilisés	-Journal des projets -Conventions de financements
	2. 06 hangars sont construits sur les places de marché de DOLE, et de TASSA BOUAR et dans les villages de BAFOUCK, DIEL et GARGA PELLA	Nombre de hangars construits		Disponibilité des fonds	Montant des fonds transférés/mobilisés	-Journal des projets -Conventions de financements
	3. 02 points d'eau sont construits sur les places de marché de DOLE, et de TASSA BOUAR	Nombre de points d'eau construits et fonctionnels		-Disponibilité des fonds - Accessibilité de la nappe phréatique -bonne Qualité de l'eau	Montant des fonds transférés/mobilisés -Profondeur de la nappe -Paramètre physico chimique du sol	-Journal des projets -Conventions de financements
	4. 02 Blocs de sanitaires et latrines sont construits sur les places de marché de DOLE, et de TASSA BOUAR	Nombre de blocs latrines construits		Disponibilité des fonds	Montant des fonds transférés/mobilisés	-Journal des projets -Conventions de financements

Plan Communal de Développement de la commune de NGAOUI

Stratégie		Indicateurs par niveaux de la stratégie et Sources		Suppositions	Indicateurs de suppositions et sources	
Niveaux	Formulations	Indicateurs	Sources		Indicateurs	Sources
	5. Les marchés de DOLE et TASSA BOUAR sont dotés de 10 bacs à ordures	Nombre de bacs à ordures disponibles dans les marchés de DOLE et TASSA BOUAR		Disponibilité des fonds	Montant des fonds transférés/mobilisés	-Journal des projets -Conventions de financements
Activités						
R1. 01 complexe commercial est construit au marché des produits manufacturés de Ngaoui	R.2. 06 hangars sont construits sur les places de marché de DOLE, et de TASSA BOUAR et dans les villages de BAFOUCK, DIEL et GARGA PELLA	R.3. 02 points d'eau sont construits sur les places de marché de DOLE, et de TASSA BOUAR	R.4. 02 Blocs de sanitaires et latrines sont construits sur les places de marché de DOLE, et de TASSA BOUAR	R.5. Les marchés de DOLE et TASSA BOUAR sont dotés de 10 bacs à ordures		
A.1. Organisation d'un conseil municipal pour adoption	A.1. Organisation d'un conseil municipal pour adoption	A.1. Organisation d'un conseil municipal pour adoption	A.1. Organisation d'un conseil municipal pour adoption	A.1. Organisation d'un conseil municipal pour adoption	A.1. Organisation d'un conseil municipal pour adoption	A.1. Organisation d'un conseil municipal pour adoption
A.2. Mobilisation de la contrepartie	A.2. Mobilisation de la contrepartie	A.2. Mobilisation de la contrepartie	A.2. Mobilisation de la contrepartie	A.2. Mobilisation de la contrepartie	A.2. Mobilisation de la contrepartie	A.2. Mobilisation de la contrepartie
A.3. Montage et suivi de la requête de financement	A.3. Montage et suivi de la requête de financement	A.3. Montage et suivi de la requête de financement	A.3. Montage et suivi de la requête de financement	A.3. Montage et suivi de la requête de financement	A.3. Montage et suivi de la requête de financement	A.3. Montage et suivi de la requête de financement
A.4. Élaboration du DAO et lancement de l'appel d'offre et sélection du consultant	A.4. Élaboration du DAO et lancement de l'appel d'offre et sélection du consultant	A.4. Élaboration du DAO et lancement de l'appel d'offre et sélection du consultant	A.4. Élaboration du DAO et lancement de l'appel d'offre et sélection du consultant	A.4. Élaboration du DAO et lancement de l'appel d'offre et sélection du consultant	A.4. Élaboration du DAO et lancement de l'appel d'offre et sélection du consultant	A.4. Élaboration du DAO et lancement de l'appel d'offre et sélection du consultant
A.5. Travaux de construction	A.5. Travaux de construction	A.5. Travaux de construction	A.5. Travaux de construction	A.5. Travaux de construction	A.5. Travaux de construction	A.5. Travaux de construction
Cadre estimatif						
Libellés				Montants		
Total investissement (I)				171 400 000		
Total Fonctionnement (F)				15 000 000		
Imprévis (10%(I+F))				18 640 000		
Total estimatif				205 040 000		

Plan Communal de Développement de la commune de NGAOUI

Stratégie		Indicateurs par niveaux de la stratégie et Sources		Suppositions	Indicateurs de suppositions et sources	
Niveaux	Formulations	Indicateurs	Sources		Indicateurs	Sources
Objectif spécifique 2 : Lutter efficacement contre la vente spéculative et les fraudes		Nombre de campagnes de contrôle et de répression organisées	Rapports des brigades de contrôle et de répression	Collaboration entre les services de la sureté nationale, du ministère du commerce et de la mairie	Nombre de contrôle mixte effectué	Rapports des brigades de contrôle et de répression
Résultats (Axes stratégiques)	1. Une brigade d'arrondissement de contrôle des prix et de répression des fraudes est mise sur pied	Nombre de campagnes de contrôle et de répression organisées	Rapports des brigades de contrôle et de répression	Collaboration entre les services de la sureté nationale, du ministère du commerce et de la mairie	Nombre de contrôle mixte effectué	Rapports des brigades de contrôle et de répression
Activités						
R1. Une brigade d'arrondissement de contrôle des prix et de répression des fraudes est mise sur pied						
A.1. Signature d'une convention entre les services de la sureté nationale, du ministère du commerce et la mairie						
A.2. Officialisation de la mise en place de la brigade						
A.3. organisation des campagnes de contrôle et de répression						
Cadre estimatif						
Libellés				Montants		
Total investissement (I)				150 000		
Total Fonctionnement (F)				1 000 000		
Imprévus (10%(I+F))				115 000		
Total estimatif				1 265 000		

SYNTHÈSE DU SECTEUR DU COMMERCE

N°	OBJECTIFS SPÉCIFIQUES	COÛT ESTIMATIF
01	Améliorer la qualité des équipements marchands	205 040 000
02	Lutter efficacement contre la vente spéculative et des fraudes	1 265 000
TOTAL		206 305 000

Secteur 26: poste et télécommunication

Problème central : difficultés d'accès aux services de télécommunication

Objectif global : faciliter l'accès des populations de la commune de NGAOUI aux services de la poste et des télécommunications

Stratégie		Indicateurs par niveaux de la stratégie et Sources		Suppositions	Indicateurs de suppositions et sources	
Niveaux	Formulations	Indicateurs	Sources		Indicateurs	Sources
Objectif spécifique 1 : Raccorder l'ensemble de la commune de NGAOUI aux réseaux téléphoniques		Nombre d'opérateurs de téléphonie installé dans la commune	Délégué départemental MINPOSTEL	La commune représente un marché à fort potentiel	Nombre de potentiels abonnés	Rapports des études du marché
Résultats (Axes stratégiques)	1. Des opérateurs de téléphonie s'installent dans la commune	Nombre d'opérateurs de téléphonie installé dans la commune	Délégué départemental MINPOSTEL	La commune représente un marché à fort potentiel	Nombre de potentiels abonnés	Rapports des études du marché
Activités						
R1. Des opérateurs de téléphonie s'installent dans la commune						
A.1. Montage du dossier de demande de connexion aux réseaux téléphoniques						
A.2. Suivi des dossiers de demande de connexion aux réseaux de télécommunication						
A.3. Installation des antennes des opérateurs de téléphonie						
A.4.						
Cadre estimatif						
Libellés				Montants		
Total investissement (I)				100 065 000		
Total Fonctionnement (F)				-		
Imprévus (10%(I+F))				10 006 500		
Total estimatif				110 071 500		

SYNTHÈSE DU SECTEUR DES POSTES ET TÉLÉCOMMUNICATION

N°	OBJECTIFS SPÉCIFIQUES	COÛT ESTIMATIF
01	Raccorder l'ensemble de la commune de NGAOUI aux réseaux téléphoniques	110 071 500
TOTAL		110 071 500

Secteur 27: travail et sécurité sociale

Problème central : difficultés d'accès à la sécurité sociale

Objectif global : faciliter l'accès des travailleurs à la sécurité sociale

Stratégie		Indicateurs par niveaux de la stratégie et Sources		Suppositions	Indicateurs de suppositions et sources	
Niveaux	Formulations	Indicateurs	Sources		Indicateurs	Sources
Objectif spécifique 1 : Rapprocher des populations des services de la sécurité sociale		Nombre de guichet construit et fonctionnel	Délégué départemental du ministère du travail et de la sécurité sociale	-Transfert des ressources venant de l'État et autres partenaires -Intervention des élites et opérateurs économiques	Montant des fonds mobilisés/transférés	-Journal des projets -Conventions de financements
Résultats (Axes stratégiques)	1. 01 guichet périodique de la CNPS est créé construit et équipé à NGAOUI	Nombre de guichet construit et fonctionnel	Délégué départemental du ministère du travail et de la sécurité sociale	-Transfert des ressources venant de l'État et autres partenaires -Intervention des élites et opérateurs économiques	Montant des fonds mobilisés/transférés	-Journal des projets -Conventions de financements
Activités						
R1. 01 guichet périodique de la CNPS est créé construit et équipé à NGAOUI						
A.1. Montage et suivi du dossier de création						
A.2. Montage et suivi de la requête de création						
A.3. Montage du DAO et sélection du prestataire						
A.4. travaux de construction et d'équipement						
Cadre estimatif						
Libellés				Montants		
Total investissement (I)				25 000 000		
Total Fonctionnement (F)				1 000 000		
Imprévus (10%(I+F))				2 600 000		
Total estimatif				28 600 000		

Stratégie		Indicateurs par niveaux de la stratégie et Sources		Suppositions	Indicateurs de suppositions et sources	
Niveaux	Formulations	Indicateurs	Sources		Indicateurs	Sources
Objectif spécifique 2 : Communiquer suffisamment sur la nécessité d'une organisation des employés ainsi que sur la nécessité de les assurer		Nombres de campagnes de sensibilisation organisées	-Rapports des campagnes	Disponibilité des fonds	Montant des fonds transférés/mobilisés	-Conventions de financements

Plan Communal de Développement de la commune de NGAOUI

Stratégie		Indicateurs par niveaux de la stratégie et Sources		Suppositions	Indicateurs de suppositions et sources	
Niveaux	Formulations	Indicateurs	Sources		Indicateurs	Sources
Résultats (Axes stratégiques)	1. Une campagne de sensibilisation des travailleurs de la commune sur la nécessité de s'organiser en syndicats et de la connaissance de leurs droits est organisée chaque année	Nombres de campagnes de sensibilisation organisées	-Rapports des campagnes	Disponibilité des fonds	Montant des fonds transférés/mobilisés	-Conventions de financements
	2. Une campagne de sensibilisation des employeurs de la commune sur la nécessité d'assurer leurs employés est organisée chaque année	Nombres de campagnes de sensibilisation organisées	-Rapports des campagnes	Disponibilité des fonds	Montant des fonds transférés/mobilisés	-Conventions de financements
Activités						
R1. Une campagne de sensibilisation des travailleurs de la commune sur la nécessité de s'organiser en syndicats et de la connaissance de leurs droits est organisée chaque année				R2. Une campagne de sensibilisation des employeurs de la commune sur la nécessité de d'assurer leurs employés est organisée chaque année		
A.1 Mobilisation des fonds				A.1 Mobilisation des fonds		
A.2 Organisation des sensibilisations				A.2 Organisation des sensibilisations		
A.3 Production des rapports				A.3 Production des rapports		
Cadre estimatif						
Libellés				Montants		
Total investissement (I)				12 300 000		
Total Fonctionnement (F)				-		
Imprévus (10%(I+F))				1 230 000		
Total estimatif				13 530 000		

SYNTHÈSE DU SECTEUR DU TRAVAIL ET DE LA SÉCURITÉ SOCIALE

N°	OBJECTIFS SPÉCIFIQUES	COÛT ESTIMATIF
01	Rapprocher des populations des services de la sécurité sociale	28 600 000
02	Communiquer suffisamment sur la nécessité d'une organisation des employés ainsi que sur la nécessité de les assurer	13 530 000
TOTAL		42 130 000

Secteur 28: communication**Problème central : difficultés d'accès à l'information****Objectif global : faciliter l'accès des populations à l'information**

Stratégie		Indicateurs par niveaux de la stratégie et Sources		Suppositions	Indicateurs de suppositions et sources	
Niveaux	Formulations	Indicateurs	Sources		Indicateurs	Sources
Objectif spécifique 1 : Faciliter l'accès des populations à l'information		- Nombre de sources locales d'informations accessibles	-Délégué départemental MINCOM	-Obtention de la licence d'exploitation audiovisuelle -Disponibilité des fonds	-Licence d'exploitation signée Fonds nécessaires mobilisés	-Copie de la licence d'exploitation -Journal des projets -Conventions de financements
Résultats (Axes stratégiques)	1. 01 centre multimédia comprenant une radio communautaire un centre de formation en informatique et un organe de presse communal est créé, construit, équipé et fonctionnel à Ngaoui	-Nombre de sources locales d'informations accessibles -Nombre de personnes formées en informatiques	-Délégué départemental MINCOM -Attestations de fin de formation	-Obtention de la licence d'exploitation audiovisuelle -Disponibilité des fonds	-Licence d'exploitation signée -Fonds nécessaires mobilisés	-Copie de la licence d'exploitation -Journal des projets -Conventions de financements
	2. Le personnel du centre multimédia est recruté et formé	Nombre de personnes formées	Diplômes/Attestations de fin de formation	Disponibilité des fonds	Montant des fonds mobilisés/transférés	-Journal des projets -Conventions de financements
Activités						
R1. 01 centre multimédia comprenant une radio communautaire un centre de formation en informatique et un organe de presse communal est créé, construit, équipé et fonctionnel à Ngaoui				R2. Le personnel du centre multimédia est recruté et formé		
A.1. Rédaction de la demande de création et la transmettre à la hiérarchie				A.1. Publication de l'appel à candidature pour le recrutement		
A.2. Versement des frais de dossiers et de la quittance d'installation				A.2. Recrutement du personnel et signature des contrats		
A.3. Suivi des dossiers de création				A.3. Formation du personnel		
A.4. Passation des marchés						
A.5. Construction et équipement						
Cadre estimatif						
Libellés				Montants		
Total investissement (I)				87 680 000		
Total Fonctionnement (F)				3 500 000		
Imprévis (10%(I+F))				9 118 000		
Total estimatif				100 298 000		

SYNTHÈSE DU SECTEUR DE LA COMMUNICATION

N°	OBJECTIFS SPÉCIFIQUES	COÛT ESTIMATIF
01	Faciliter l'accès des populations à l'information	100 298 000
TOTAL		100 298 000

5.3. Coût estimatif du PCD

Tableau 20 : coût estimatif du PCD

N°	Désignation	Coût estimatif	Sources de financement
1.	Institution Communale	98 884 000	BIP, FEICOM, Budget communal, partenaires
2.	Économie locale	5 913 363 500	BIP, FEICOM, Budget communal, partenaires
3.	Population vulnérables	256 058 000	BIP, FEICOM, Budget communal, partenaires
4.	Agriculture	1 400 811 500	BIP, FEICOM, Budget communal, partenaires
5.	Élevage pêche et industries animales	491 008 000	BIP, FEICOM, Budget communal, partenaires
6.	Santé	863 653 000	BIP, FEICOM, Budget communal, partenaires
7.	Éducation de base	3 321 681 000	BIP, FEICOM, Budget communal, partenaires
8.	Enseignements secondaires	386 650 000	BIP, FEICOM, Budget communal, partenaires
9.	Enseignement supérieur	231 000 000	BIP, FEICOM, Budget communal, partenaires
10.	Travaux publics	26 283 700 000	BIP, FEICOM, Budget communal, partenaires
11.	Jeunesse	670 120 000	BIP, FEICOM, Budget communal, partenaires
12.	Eau et énergie	3 224 364 000	BIP, FEICOM, Budget communal, partenaires
13.	Affaires sociales	256 058 000	BIP, FEICOM, Budget communal, partenaires
14.	Promotion de la femme et de la famille	266 590 500	BIP, FEICOM, Budget communal, partenaires
15.	Culture	94 546 000	BIP, FEICOM, Budget communal, partenaires
16.	Petites et moyennes entreprises, Économie sociale et Artisanat	200 359 500	BIP, FEICOM, Budget communal, partenaires
17.	Mines, industries et développement technologique	40 304 000	BIP, FEICOM, Budget communal, partenaires
18.	Tourisme	550 236 500	BIP, FEICOM, Budget communal, partenaires
19.	Domaines et affaires foncières	540 056 000	BIP, FEICOM, Budget communal, partenaires
20.	Commerce	206 305 000	BIP, FEICOM, Budget communal, partenaires
21.	Transport	333 300 000	BIP, FEICOM, Budget communal, partenaires
22.	Poste et télécommunication	110 071 500	BIP, FEICOM, Budget communal, partenaires
23.	Administration territoriale, décentralisation et maintien de l'ordre	255 739 000	BIP, FEICOM, Budget communal, partenaires
24.	Forêt et faune	148 753 000	BIP, FEICOM, Budget communal, partenaires
25.	Environnement et protection de la nature	301 169 000	BIP, FEICOM, Budget communal, partenaires
26.	Développement urbain et habitat	4 012 437 000	BIP, FEICOM, Budget communal, partenaires
27.	Emploi et formation professionnelle	77 781 000	BIP, FEICOM, Budget communal, partenaires
28.	Sécurité sociale	42 130 000	BIP, FEICOM, Budget communal, partenaires
29.	Sports et éducation physique	232 017 500	BIP, FEICOM, Budget communal, partenaires
30.	Recherche scientifique et innovation	66 165 000	BIP, FEICOM, Budget communal, partenaires
31.	Communication	100 298 000	BIP, FEICOM, Budget communal, partenaires
Total		50 975609 500	

5.4. Esquisse du Plan d'utilisation et de gestion des terres (PUGT) de l'espace communal

Tableau 21 : Matrice de diagnostic des ressources naturelles

Ressources naturelles	localisation	potentiels	Utilisation /utilisateurs	Contrôleurs	Mode de gestion	tendances	Problèmes/contraintes	Action à entreprendre
Rochers	Tous les villages	Existence de potentiels sites touristiques	Les riverains constitués de femmes	Chefs traditionnels ;	Gestion communautaire des espaces servant de séchoir	Aire de séchage limitée pour nombre d'usagers sans cesse croissant	Surfaces de séchage de manioc insuffisantes et accidentées	Construction des aires de séchage de manioc
Terres cultivables	Tous les villages	Fertilité des sols	Culture/agriculteurs	Chefs traditionnels ; Chefs familiaux	Gestion traditionnelle	-Légère diminution des terres cultivables par l'effet de l'exploitation pastorale -Perte considérable des cultures	Dévastation des cultures par les bœufs, les rongeurs et les primates	Délimitation des espaces agropastoraux et des aires de pâturage
Pâturage	Tous les villages	Existence de vastes étendues de terres pas encore exploité	Élevage du bétail	Mairie ; Autorités administratives en charge	Gestion anarchique	Diminution considérable et progressive du pâturage	-Envahissement du pâturage par le Bokassa et la sensitive épineuse -Feux de brousse	Création des champs de fourragers Sensibilisation sur les méfaits des feux de brousse
Forêts de galeries et marécage	Tous les villages	présence du bois de chauffe, du bois d'œuvre, du raphia et des Lianes	-Construction des logements, vannerie, -Bois de chauffe	Chefs traditionnels ; Chef familial	Gestion anarchique	Diminution considérable du bois d'œuvre	-Surexploitation du bois d'œuvre -Feux de brousse	Sensibilisation sur les méfaits de feux de brousse et une exploitation durable des ressources naturelles
		Présence d'animaux	Chasse/Populations	libre	Gestion anarchique	Diminution des ressources fauniques	Braconnage	-Accentuer ou renforcer la lutte contre le braconnage -Sensibilisation sur la nécessité de lutter contre le braconnage
Cours d'eau	Tous les villages	Présence de poissons	Pêche/populations	Libre	Gestion anarchique	Diminution de poissons	Pêche empoisonnement	-Former les populations sur les techniques de pêche -Sensibilisation des pêcheurs sur les méfaits de la pêche par empoisonnement

Sources : Diagnostics participatifs réalisé par canal de développement en 2011

PLAN D'UTILISATION ET DE GESTION DE TERRE DE LA COMMUNE DE NGAOUI

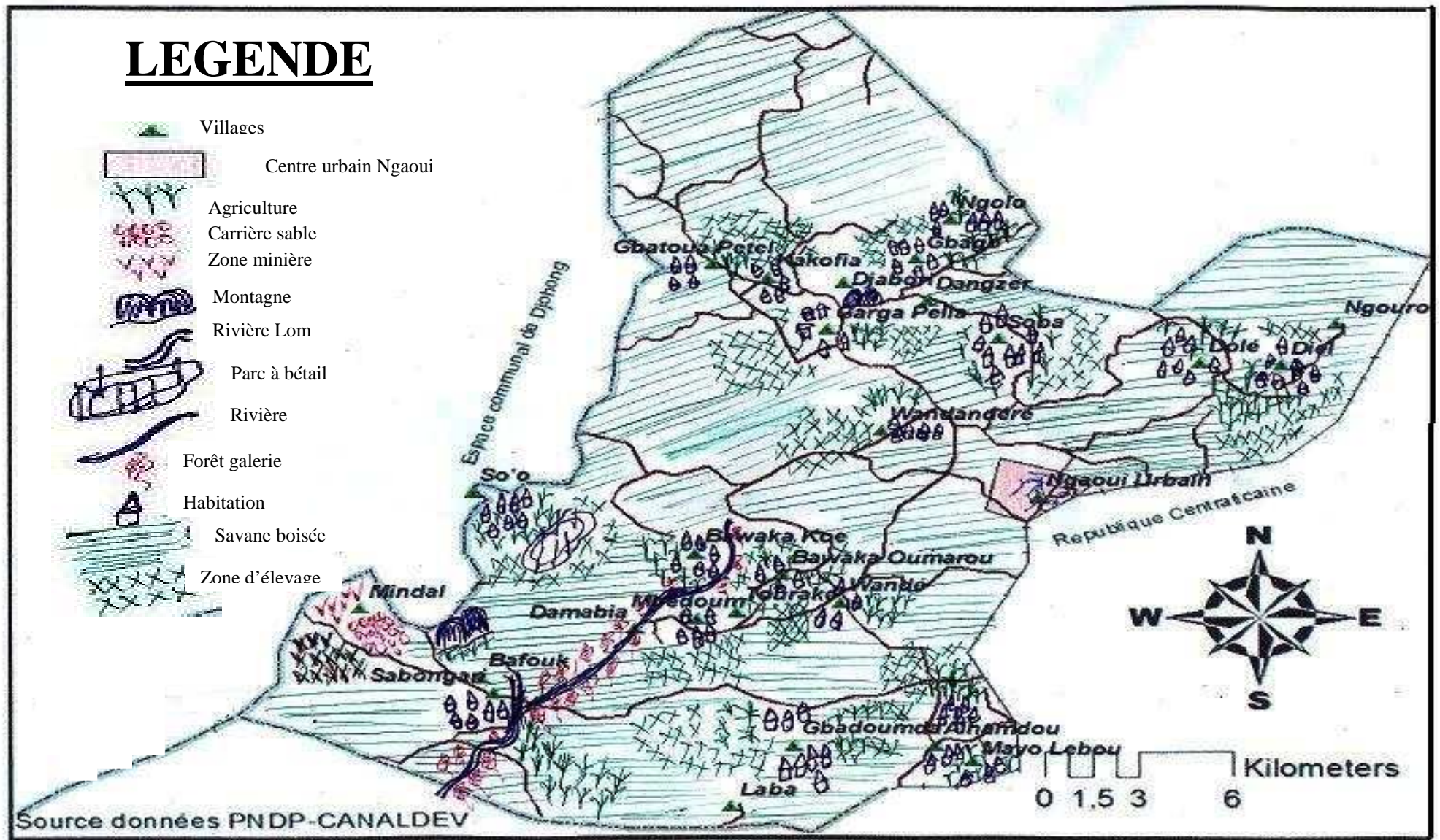

6. PROGRAMMATION

La programmation traduit les aspirations de la commune à moyen terme. Cette planification est une illustration des ambitions de l'exécutif municipal au cours des trois premières années de la mise en œuvre du PCD. Ainsi, la commune de NGAOUI envisage dans une période de trois ans (2011 à 2013), de disposer de :

- Une institution communale bien fonctionnelle et qui joue véritablement son rôle d'acteur au centre de la dynamique du développement local du territoire,
- Une institution communale qui œuvre dans un partenariat avec les populations, le secteur privé et les services déconcentrés de l'État pour l'amélioration du cadre et des conditions de vie des habitants,
- Un espace géographique où les ressources naturelles existantes sont mieux gérées afin de faciliter le développement de toute la collectivité dans une perspective durable,
- Un territoire dans lequel le principe de participation est le maître mot pour tous les acteurs qui interviennent dans le processus de développement.

6.1. Cadre de Dépenses à Moyen Terme (CDMT) (sur trois ans) des projets prioritaires

- **Secteur : Institution communale**
- **Problème central: Difficultés d'opérationnalisation de l'institution communale**
- **Objectif global : rendre opérationnel l'institution communale**

N°	Activités	Tâches	Produits / Indicateurs Résultats	Responsables (non dilués)	Partenaires	Périodes			Ressources				Observations
						2012	2013	2014	Humaines	Matérielles	Financières	Sources de financement	
1.	Acquérir des meubles pour 04 bureaux	Mobilisation du financement	les fonds sont disponibles	Maire	FEICOM				-Conseillers municipaux -Agent financier		100 000	Budget communal	
		Validation au COMES	Délibération municipale	Maire	-Sectoriels				-Conseillers municipaux -Agent de développement		500 000	Budget communal	
		Achat et livraison des meubles	Disponibilité des meubles	Maire	FEICOM				-Conseillers municipaux -Agent de développement	Bon de commande	900 000	Budget communal	
Total 1											1 500 000		

Plan Communal de Développement de la commune de NGAOUI

N°	Activités	Tâches	Produits / Indicateurs Résultats	Responsables (non dilués)	Partenaires	Périodes			Ressources				Observations
						2012	2013	2014	Humaines	Matérielles	Financières	Sources de financement	
2.	Organisation des rencontres de concertation avec les maires de YEM-YELWA, KOUI, et BESSON (RCA)	Rédaction des correspondances d'invitation	Les correspondances sont rédigées	Maire	PNDP				-SG -Agent de développement	-Ordinateur et imprimante	15 000	Commune	
		Rencontre d'échanges et de discussion	Des rencontres d'échanges ont lieu	Maire	PNDP				-Conseillers municipaux -Agent de développement		800 000	Commune	
		Signature des accords de partenariat	Des accords de partenariat sont signés	Maire	PNDP				-Conseillers municipaux -Agent de développement		185 000	Commune	
Total 2											1 000 000		
3.	Construire un bloc latrines et sanitaires au sein de l'hôtel de ville	Étude de faisabilité	Rapport d'étude	Maire	-DD/MINEE -Agent de développement				Sectoriel/Cabinet/BE	-Appareil photo numérique	500 000	commune	
		Montage du DAO	DAO monté	Maire	-DD/MINEE				Sectoriel	Rapport technique	300 000	Commune	
		Sélection du prestataire	Prestataire disponible	Président de la Commission de passation du marché	-Commission de passation du marché				Les membres de la commission de passation de marché	Offres techniques et financières du prestataire	500 000	Commune	
		Travaux de construction	Le bloc latrines et sanitaires est construit	Prestataire	-DD/MINEE -PNDP				-Agent communal de développement ; -Entrepreneur.	Fiche de suivi	6 700 000	-BIP -PNDP -BID -BAD	
Total 3											8 000 000		
4.	Construire un forage équipé au sein de l'hôtel de ville	Étude de faisabilité	Rapport d'étude	Maire	-DD/MINEE -Agent de développement				Sectoriel/Cabinet/BE	-Appareil photo numérique	500 000	commune	
		Montage du DAO	DAO monté	Maire	-DD/MINEE				Sectoriel	Rapport technique	300 000	Commune	

Plan Communal de Développement de la commune de NGAOUI

N°	Activités	Tâches	Produits / Indicateurs Résultats	Responsables (non dilués)	Partenaires	Périodes			Ressources				Observations
						2012	2013	2014	Humaines	Matérielles	Financières	Sources de financement	
		Sélection du prestataire	Prestataire disponible	Président de la Commission de passation du marché	-Commission de passation du marché				Les membres de la commission de passation de marché	Offres techniques et financières du prestataire	500 000	Commune	
		Travaux de construction	Le forage est construit	Prestataire	-DD/MINEE -PNDP				-Agent communal de développement ; -Entrepreneur.	Fiche de suivi	6 700 000	-BIP -PNDP -BID -BAD	
Total 4											8 000 000		
5.	Appuyer les activités diverses (fêtes, journées internationales...)	Proposition et adoption lors du conseil	Inscription dans le budget	Maire					SG	Outil informatique	18 000 000	commune	
Total 5											18 000 000		
TOTAL											37 500 000		

- **Secteur** : Eau et Énergie
- **Problème central**: Difficulté d'accès à l'eau et à l'énergie
- **Objectif global** : faciliter l'accès à l'eau et à l'énergie électrique

N°	Activités	Taches	Produits / Indicateurs Résultats	Responsables (non dilués)	Partenaires	Périodes			Ressources				Observations
						2012	2013	2014	Humaines	Matérielles	Financières	Sources de financement	
1.	Acheter 100 poteaux et fils pour les implanter dans la ville	Étude de faisabilité	Rapport d'étude	Maire	-DD/MINEE -Agent de développement				Sectoriel/Cabinet	A préciser	500 000	PNDP	
		Montage de la requête de financement	Requête de financement élaborée	Agent communal de développement	-DD/MINEE -Exécutif municipal				Sectoriel/Consultant/BE	A préciser	250 000	-Commune -PNDP	
		Mobilisation de la contre partie	Fonds sécurisé dans le compte de la commune	Maire	-Opérateurs économiques ; -Élites.				-Receveur municipal ; -Agent financier.	-Ordre de recette	100 000	Commune	

Plan Communal de Développement de la commune de NGAOUI

N°	Activités	Taches	Produits / Indicateurs Résultats	Responsables (non diluées)	Partenaires	Périodes			Ressources				Observations
						2012	2013	2014	Humaines	Matérielles	Financières	Sources de financement	
		Validation au COMES	Délibération municipale	Maire	-Sectoriels -Consultants				-Conseillers municipaux		500 000	Commune	
		Soumission de la requête au Bailleur	Bordereau de transmission	Maire	-PNDP -Mairie				Agent communal de développement	Registre de transmission	50 000	Commune	
		Achat des poteaux et des câbles	Disponibilité des poteaux et des câbles	Maire	-PNDP -Mairie				Entrepreneur	Bon de commande	18 000 000		
		Plantation des poteaux	Poteaux mis en terre	Entrepreneur	-DD/MINEE -PNDP				-Agent communal de développement ; -Entrepreneur.	Fiche de suivi	250 000		
		Installation des câbles	Câbles installés	Entrepreneur	-DD/MINEE -PNDP				-Agent communal	Fiche de suivi	300 000		
Total 1											000 000		
2.	Électrifier au groupe le village de BAFOUCK	Étude de faisabilité	Rapport d'étude	Maire	-DD/MINEE -Agent de développement				Sectoriel/Cabinet	A préciser	500 000	PNDP	
		Montage de la requête de financement	Requête de financement élaborée	Agent communal de développement	-DD/MINEE -Exécutif municipal				Sectoriel/Consultant/BE	A préciser	250 000	-Commune -PNDP	
		Mobilisation de la contre partie	Fonds sécurisé dans le compte de la commune	Maire	-Opérateurs économiques ; -Élites.				-Receveur municipal ; -Agent financier.	-Ordre de recette	100 000	Commune	
		Validation au COMES	Délibération municipale	Maire	-Sectoriels -Consultants				-Conseillers municipaux		500 000	Commune	
		Soumission de la requête au Bailleur	Bordereau de transmission	Maire	-PNDP -Mairie				Agent communal de développement	Registre de transmission	50 000	Commune	
		Électrification	Disponibilité des matériels	Maire	-PNDP -Mairie				Entrepreneur	Bon de commande	58 600 000	BIP	
Total 2											19 950 000		
3.	Construire un forage équipé à Bafouck, à	Étude de faisabilité	Rapport d'étude	Maire	-DD/MINEE -Agent de développement				Sectoriel/Cabinet/BE	-Appareil photo numérique	1 500 000	commune	

Plan Communal de Développement de la commune de NGAOUI

N°	Activités	Taches	Produits / Indicateurs Résultats	Responsables (non dilués)	Partenaires	Périodes			Ressources				Observations
						2012	2013	2014	Humaines	Matérielles	Financières	Sources de financement	
	Wandandéré et au marché de Ngaoui	Montage du DAO	DAO monté	Maire	-DD/MINEE				Sectoriel	Rapport technique	900 000	Commune	
		Sélection du prestataire	Prestataire disponible	Président de la Commission de passation du marché	-Commission de passation du marché				Les membres de la commission de passation de marché	Offres techniques et financières du prestataire	1 500 000	Commune	
		Travaux de construction	Les forages sont construits	Prestataire	-DD/MINEE -PNDP				-Agent communal de développement ; -Entrepreneur.	Fiche de suivi	20 100 000	-BIP -PNDP -BID -BAD	
Total 3											24 000 000		
4.	Réfectionner la station Scan Water de NGAOUI	Étude de faisabilité	Rapport d'étude		-DD/MINEE -Agent de développement				Sectoriel/Cabinet	-Appareil photo numérique	1 000 000	Commune	
		Montage de la requête de financement	Requête de financement élaborée	Agent communal de développement	-DD/MINEE				Sectoriel/Consultant/BE	Rapport de l'étude de faisabilité	350 000	Commune	
		Validation au COMES	Délibération municipale	Maire	-Sectoriels -Consultants				-Conseillers municipaux	-Version hard de la requête	500 000	Commune	
		Soumission de la requête au Bailleur	Bordereau de transmission	Maire	-FEICOM -Mairie				Agent communal de développement	Registre de transmission	100 000	Commune	
		Montage du DAO	DAO monté	Maire	-DD/MINEE				Sectoriel		400 000	Commune	
		Sélection du prestataire	Prestataire disponible	Président de la Commission de passation de marché	-Commission de passation de marché				Les membres de la commission de passation de marché	Offres techniques et financières du prestataire	500 000	Commune	
		Réfection	Station réfectionnée	Entrepreneur	-DD/MINEE				-Agent communal de développement ; -Entrepreneur.	Fiche de suivi	57 150 000	BIP	
Total 4											60 000 000		
Total											169 000 000		

Plan Communal de Développement de la commune de NGAOUI

- **Secteur** : Enseignements secondaires
- **Problème central**: Difficultés d'accès à l'enseignement secondaire de qualité
- **Objectif global** : Faciliter l'accès à des enseignements secondaires de qualité

N°	Activités	Taches	Produits / Indicateurs Résultats	Responsables (non dilués)	Partenaires	Périodes			Ressources				Observations
						2012	2013	2014	Humaines	Matérielles	Financières	Sources de financement	
1.	Construire un bloc administratif au CES de NGAOUI	Étude de faisabilité	Rapport d'étude	Maire	-DD/MINESEC -DD/TP -Agent de développement				Sectoriel/Cabinet	-Appareil photo numérique	1 000 000	Commune	
		Montage de la requête de financement	Requête de financement élaborée	Agent communal de développement	-DD/MINESEC -DD/TP				Sectoriel/Consultant/BE	Rapport de l'étude de faisabilité	300 000	Commune	
		Validation au COMES	Délibération municipale	Maire	-Sectoriels -Consultants				-Conseillers municipaux	-Version hard de la requête	500 000	Commune	
		Soumission de la requête au Bailleur	Bordereau de transmission	Maire	-FEICOM -Mairie				Agent communal de développement	Registre de transmission	100 000	Commune	
		Montage du DAO	DAO monté	Maire	-DD/TP				Sectoriel		400 000	Commune	
		Sélection du prestataire	Prestataire disponible	Président de la Commission de passation de marché	-Commission de passation de marché				Les membres de la commission de passation de marché	Offres techniques et financières du prestataire	500 000	Commune	
		Construction	Le bloc est construit	Entrepreneur	-DD/TP -FEICOM				-Agent communal de développement ; -Entrepreneur.	Fiche de suivi	22 200 000	BIP	
Total 1											25 000 000		
2.	Construire un forage au CES de NGAOUI	Étude de faisabilité	Rapport d'étude	Maire	-DD/MINEE -Agent de développement				Sectoriel/Cabinet/BE	-Appareil photo numérique	500 000	commune	
		Montage du DAO	DAO monté	Maire	-DD/MINEE				Sectoriel	Rapport technique	300 000	Commune	
		Sélection du prestataire	Prestataire disponible	Président de la Commission de passation du marché	-Commission de passation du marché				Les membres de la commission de passation de marché	Offres techniques et financières du prestataire	500 000	Commune	

Plan Communal de Développement de la commune de NGAOUI

N°	Activités	Taches	Produits / Indicateurs Résultats	Responsables (non diluées)	Partenaires	Périodes			Ressources				Observations
						2012	2013	2014	Humaines	Matérielles	Financières	Sources de financement	
		Travaux de construction	Le forage est construit	Prestataire	-DD/MINEE -PNDP				-Agent communal de développement ; -Entrepreneur.	Fiche de suivi	6 700 000	-BIP -PNDP -BID -BAD	
Total 2											8 000 000		
3.	Construire 02 salles de classes au CES de NGAOUI	Étude de faisabilité	Rapport d'étude		-DD/MINESEC -DD/TP -Agent de développement				Sectoriel/Cabinet	-Appareil photo numérique	1 000 000	Commune	
		Montage de la requête de financement	Requête de financement élaborée	Agent communal de développement	-DD/MINESEC -DD/TP				Sectoriel/Consultant/BE	Rapport de l'étude de faisabilité	350 000	Commune	
		Validation au COMES	Délibération municipale	Maire	-Sectoriels -Consultants				-Conseillers municipaux	-Version hard de la requête	500 000	Commune	
		Soumission de la requête au Bailleur	Bordereau de transmission	Maire	-FEICOM -Mairie				Agent communal de développement	Registre de transmission	100 000	Commune	
		Montage du DAO	DAO monté	Maire	-DD/TP				Sectoriel		400 000	Commune	
		Sélection du prestataire	Prestataire disponible	Président de la Commission de passation de marché	-Commission de passation de marché				Les membres de la commission de passation de marché	Offres techniques et financières du prestataire	500 000	Commune	
		Construction	Le bloc est construit	Entrepreneur	-DD/TP -FEICOM				-Agent communal de développement ; -Entrepreneur.	Fiche de suivi	15 150 000	BIP	
Total 3											18 000 000		
4.	Équiper le bloc administratif du CES de Ngaoui	Montage du DAO	DAO monté	Maire	-DD/MINESEC				Sectoriel	Rapport technique	300 000	Commune	
		Sélection du prestataire	Prestataire disponible	Président de la Commission de passation du marché	-Commission de passation du marché				Les membres de la commission de passation de marché	Offres techniques et financières du prestataire	500 000	Commune	
		Achat des équipements	Les équipements sont acquis et livrés	Prestataire	-DD/MINESEC -PNDP				-Agent communal de développement ; -Entrepreneur.	Fiche de suivi	9 200 000	- BIP -PNDP -FEICOM -BID -BAD	

Plan Communal de Développement de la commune de NGAOUI

N°	Activités	Taches	Produits / Indicateurs Résultats	Responsables (non diluées)	Partenaires	Périodes			Ressources				Observations
						2012	2013	2014	Humaines	Matérielles	Financières	Sources de financement	
Total 4											10 000 000		
5.	Équiper 02 salles de classes au CES de Ngaoui	Montage du DAO	DAO monté	Maire	-DD/MINEDUB				Sectoriel	Rapport technique	300 000	Commune	
		Sélection du prestataire	Prestataire disponible	Président de la Commission de passation du marché	-Commission de passation du marché				Les membres de la commission de passation de marché	Offres techniques et financières du prestataire	500 000	Commune	
		Achat des équipements	Les équipements sont acquis et livrés	Prestataire	-DD/MINEDUB -PNDP				-Agent communal de développement ; -Entrepreneur.	Fiche de suivi	1 000 000	- BIP -PNDP -FEICOM -BAD	
Total 5											1 800 000		
TOTAL											64 800 000		

- **Secteur : Commerce**
- **Problème central: Difficultés liées à la pratique du commerce**
- **Objectif global : faciliter la pratique du commerce**

N°	Activités	Taches	Produits / Indicateurs Résultats	Responsables (non diluées)	Partenaires	Périodes			Ressources				Observations
						2012	2013	2014	Humaines	Matérielles	Financières	Sources de financement	
1.	Construire un marché frontalier moderne à Ngaoui	Montage de dossier de demande de financement	Dossier monté et déposé	Maire	FEICOM				SG	Outil informatique	100 000	Commune	
		Étude de faisabilité	Rapport d'étude		-DD/MINCOM -DD/TP -Agent de développement				Sectoriel/Cabinet	-Appareil photo numérique	1 000 000	Commune	
		Montage de la requête de financement	Requête de financement élaborée	Agent communal de développement	-DD/MINCOM -DD/TP				Sectoriel/Consultant/BE	Rapport de l'étude de faisabilité	350 000	Commune	
		Validation au COMES	Délibération municipale	Maire	-Sectoriels -Consultants				-Conseillers municipaux	-Version hard de la requête	500 000	Commune	

Plan Communal de Développement de la commune de NGAOUI

N°	Activités	Taches	Produits / Indicateurs Résultats	Responsables (non diluées)	Partenaires	Périodes			Ressources				Observations
						2012	2013	2014	Humaines	Matérielles	Financières	Sources de financement	
		Soumission de la requête au Bailleur	Bordereau de transmission	Maire	-FEICOM -Mairie				Agent communal de développement	Registre de transmission	100 000	Commune	
		Montage du DAO	DAO monté	Maire	-DD/TP				Sectoriel		400 000	Commune	
		Sélection du prestataire	Prestataire disponible	Président de la Commission de passation de marché	-Commission de passation de marché				Les membres de la commission de passation de marché	Offres techniques et financières du prestataire	500 000	Commune	
		Construction du marché	Le marché est construit	Entrepreneur	-DD/TP -FEICOM				-Agent communal de développement ; -Entrepreneur.	Fiche de suivi	132 050 000	FEICOM	
Total 1											000 000		
2.	Construire un hangar au marché de DIEL	Étude de faisabilité	Rapport d'étude	Maire	- DD/MINCOM/MINEP -Agent de développement				Sectoriel/Cabinet/BE	-Appareil photo numérique	500 000	commune	
		Montage du DAO	DAO monté	Maire	-DD/MINCOM				Sectoriel	Rapport technique	300 000	Commune	
		Sélection du prestataire	Prestataire disponible	Président de la Commission de passation du marché	-Commission de passation du marché				Les membres de la commission de passation de marché	Offres techniques et financières du prestataire	500 000	Commune	
		Travaux de construction	Le hangar est construit	Prestataire	-DD/MINCOM -PNDP				-Agent communal de développement ; -Entrepreneur.	Fiche de suivi	6 700 000	Commune	
Total 2											135 000 000		
3.	Construire 03hangars au marché de NGAOUI	Étude de faisabilité	Rapport d'étude	Maire	- DD/MINCOM/MINEP -Agent de développement				Sectoriel/Cabinet/BE	-Appareil photo numérique	500 000	commune	
		Montage du DAO	DAO monté	Maire	-DD/MINCOM				Sectoriel	Rapport technique	300 000	Commune	

Plan Communal de Développement de la commune de NGAOUI

N°	Activités	Taches	Produits / Indicateurs Résultats	Responsables (non dilués)	Partenaires	Périodes			Ressources				Observations
						2012	2013	2014	Humaines	Matérielles	Financières	Sources de financement	
		Sélection du prestataire	Prestataire disponible	Président de la Commission de passation du marché	-Commission de passation du marché				Les membres de la commission de passation de marché	Offres techniques et financières du prestataire	500 000	Commune	
		Travaux de construction	Les hangars sont construits	Prestataire	-DD/MINCOM -PNDP				-Agent communal de développement ; -Entrepreneur.	Fiche de suivi	6 700 000	Commune	
Total 3											8 000 000		
4.	Construire 03hangars au marché de Bafouck	Étude de faisabilité	Rapport d'étude	Maire	- DD/MINCOM/MINEP -Agent de développement				Sectoriel/Cabinet/BE	-Appareil photo numérique	500 000	commune	
		Montage du DAO	DAO monté	Maire	-DD/MINCOM				Sectoriel	Rapport technique	300 000	Commune	
		Sélection du prestataire	Prestataire disponible	Président de la Commission de passation du marché	-Commission de passation du marché				Les membres de la commission de passation de marché	Offres techniques et financières du prestataire	500 000	Commune	
		Travaux de construction	Le hangar est construit	Prestataire	-DD/MINCOM -PNDP				-Agent communal de développement ; -Entrepreneur.	Fiche de suivi	6 700 000	Commune	
Total 4											8 000 000		
TOTAL											159 000 000		

- **Secteur : Tourisme**
- **Problème central : Difficultés à développer le secteur touristique**
- **Objectif global : faciliter le développement du secteur touristique**

N°	Activités	Taches	Produits / Indicateurs Résultats	Responsables (non dilués)	Partenaires	Périodes			Ressources				Observations
						2012	2013	2014	Humaines	Matérielles	Financières	Sources de financement	
1.	Construire une auberge municipale à Ngaoui	Étude de faisabilité	Rapport d'étude	Maire	-DD/MINCOM -Agent de développement				Sectoriel/Cabinet/BE	-Appareil photo numérique	500 000	Commune	
		Montage de la requête de financement	Requête de financement élaborée	Agent communal de développement	-Exécutif municipal				Sectoriel/Consultant/BE	Rapport de l'étude de faisabilité	200 000	-Commune -PNDP	
		Mobilisation de la contre partie	Relevé de compte	Maire	-Opérateurs économiques ; -Élites.				-Receveur municipal ; -Agent financier.	-Ordre de recette	100 000	Commune	
		Validation au COMES	Délibération municipale	Maire	-Sectoriels -Consultants				-Conseillers municipaux	-Version hard de la requête	500 000	Commune	
		Soumission de la requête au Bailleur	Bordereau de transmission	Maire	-PNDP -Mairie				Agent communal de développement	Registre de transmission	50 000	Commune	
		Montage du DAO	DAO monté	Maire	-DD/TP				Sectoriel	Rapport technique	300 000	Commune	
		Sélection du prestataire	Prestataire disponible	Président de la Commission de passation de marché	-Commission de passation de marché				Les membres de la commission de passation de marché	Offres techniques et financières du prestataire	500 000	Commune	
		Construction de l'auberge	L'auberge est construite	Entrepreneur	-DD/TP -PNDP				-Agent communal de développement ; -Entrepreneur.	Fiche de suivi	37 850 000	PNDP	
TOTAL											50 000 000		

Plan Communal de Développement de la commune de NGAOUI

- **Secteur** : Promotion de la Femme et de la Famille
- **Problème central** : Difficultés liées à l'épanouissement de la femme
- **Objectif global** : faciliter l'épanouissement de la femme

N°	Activités	Taches	Produits / Indicateurs Résultats	Responsables (non diluées)	Partenaires	Périodes			Ressources				Observations
						2012	2013	2014	Humaines	Matérielles	Financières	Sources de financement	
1.	Construire un Centre de Promotion de la Femme et de la Famille à Ngaoui	Étude de faisabilité	Rapport d'étude	Maire	- DD/MINPROFF -Agent de développement				Sectoriel/Cabinet/BE	-Appareil photo numérique	500 000	Commune	
		Montage de la requête de financement	Requête de financement élaborée	Agent communal de développement	-Exécutif municipal				Sectoriel/Consultant/BE	Rapport de l'étude de faisabilité	250 000	-Commune -MINPROFF	
		Mobilisation de la contre partie	Relevé de compte	Maire	-Opérateurs économiques ; -Élites.				-Receveur municipal ; -Agent financier.	-Ordre de recette	150 000	Commune	
		Montage du DAO	DAO monté	Maire	-DD/TP				Sectoriel	Rapport technique	300 000	Commune	
		Sélection du prestataire	Prestataire disponible	Président de la Commission de passation de marché	-Commission de passation de marché				Les membres de la commission de passation de marché	Offres techniques et financières du prestataire	500 000	Commune	
		Construction du centre	Le Centre est construit	Entrepreneur	-DD/TP -MINPROFF				-Agent communal de développement ; -Entrepreneur.	Fiche de suivi	48 300 000	BIP/MINPROFF	
TOTAL											50 000 000		

- **Secteur** : Agriculture et développements rural
- **Problème central** : Difficultés à pratiquer une agriculture de qualité
- **Objectif global** : Moderniser l'appareil de production

N°	Activités	Taches	Produits / Indicateurs Résultats	Responsables (non dilués)	Partenaires	Périodes			Ressources				Observations
						2012	2013	2014	Humaines	Matérielles	Financières	Sources de financement	
1.	Appuyer les organisations de producteurs de la coopérative agricole communale (CAC) de NGAOUI	Montage de la requête de financement	Requête de financement élaborée	Agent communal de développement	DD/MINAGRI				SG	Outil informatique	250 000	-Commune	
		Suivi de la requête de financement	Aboutissement de la requête	Agent communal de développement	DD/MINAGRI				Maire et conseillers municipaux		250 000	-Commune	
		Remise des appuis aux bénéficiaires	Les bénéficiaires reçoivent les appuis	Maire	DD/MINAGRI						299 500 000	BIP	
Total 1											300 000 000		
2.	Construire 01 base phytosanitaire à NGAOUI	Étude de faisabilité	Rapport d'étude	Maire	- DD/MINAGRI/MINEP /MINTP -Agent de développement				Sectoriel/Cabinet	A préciser	300 000	PNDP	
		Montage de la requête de financement	Requête de financement élaborée	Agent communal de développement	-DD/MINAGRI -Exécutif municipal				Sectoriel/Consultant /BE	A préciser	250 000	-Commune -PNDP	
		Mobilisation de la contre partie	Fonds sécurisé dans le compte de la commune	Maire	-Opérateurs économiques ; -Élites.				-Receveur municipal -Agent financier.	-Ordre de recette	100 000	Commune	
		Validation au COMES	Délibération municipale	Maire	-Sectoriels -Consultants				-Conseillers municipaux		500 000	Commune	
		Soumission de la requête au Bailleur	Bordereau de transmission	Maire	-PNDP -Mairie				Agent communal de développement	Registre de transmission	50 000	Commune	
		Construction	Bâtiment construit	Maire	-PNDP -Mairie				Entrepreneur	Bon de commande	23 800 000	BIP	

Plan Communal de Développement de la commune de NGAOUI

N°	Activités	Taches	Produits / Indicateurs Résultats	Responsables (non dilués)	Partenaires	Périodes			Ressources				Observations
						2012	2013	2014	Humaines	Matérielles	Financières	Sources de financement	
Total 2											25 000 000		
3.	Construire 01 case communautaire à Ngaoui et à BAFOUCK	Étude de faisabilité	Rapport d'étude	Maire	- DD/MINAGRI/MINEP /MINTP -Agent de développement				Sectoriel/Cabinet	A préciser	300 000	PNDP	
		Montage de la requête de financement	Requête de financement élaborée	Agent communal de développement	-DD/MINAGRI -Exécutif municipal				Sectoriel/Consultant /BE	A préciser	250 000	-Commune -PNDP	
		Mobilisation de la contre partie	Fonds sécurisé dans le compte de la commune	Maire	-Opérateurs économiques ; -Élites.				-Receveur municipal -Agent financier.	-Ordre de recette	100 000	Commune	
		Validation au COMES	Délibération municipale	Maire	-Sectoriels -Consultants				-Conseillers municipaux		500 000	Commune	
Total 3											1 150 000		
4.	Construire un forage équipé à BAFOUCK	Étude de faisabilité	Rapport d'étude	Maire	- DD/MINEPIA/MINEE /MINEP -Agent de développement				Sectoriel/Cabinet		500 000	PNDP	
		Montage de la requête de financement	Requête de financement élaborée	Agent communal de développement	-DD/MINPIA/MINEE -Executive municipal				Sectoriel/Consultant /BE	Outil informatique	250 000	-Commune -PNDP	
		Mobilisation de la contre partie	Fonds sécurisé dans le compte de la commune	Maire	-Opérateurs économiques ; -Élites.				-Receveur municipal ; -Agent financier.	-Ordre de recette	100 000	Commune	
		Validation au COMES	Délibération municipale	Maire	-Sectoriels -Consultants				-Conseillers municipaux		500 000	Commune	
		Soumission de la requête au Bailleur	Bordereau de transmission	Maire	-PNDP -Mairie				Agent communal de développement	Registre de transmission	50 000		

Plan Communal de Développement de la commune de NGAOUI

N°	Activités	Taches	Produits / Indicateurs Résultats	Responsables (non diluées)	Partenaires	Périodes			Ressources				Observations
						2012	2013	2014	Humaines	Matérielles	Financières	Sources de financement	
		Construction	Forage construit	Entrepreneur	-DD/MINEE -PNDP				-Agent communal	Fiche de suivi	8 600 000		
Total 4											10 000 000		
TOTAL											350 000 000		

- **Secteur** : Élevage, pêche et industries animales
- **Problème central** : Difficultés liées à pratiquer un élevage de qualité
- **Objectif global**: Moderniser les techniques d'élevage et de pêche

N°	Activités	Taches	Produits / Indicateurs Résultats	Responsables (non diluées)	Partenaires	Périodes			Ressources				Observations
						2012	2013	2014	Humaines	Matérielles	Financières	Sources de financement	
1.	Construire un bain de tiqueur à Ngaoui	Étude de faisabilité	Rapport d'étude	Maire	-DD/MINEPIA -Agent de développement				Sectoriel/Cabinet	A préciser	300 000	PNDP	
		Montage de la requête de financement	Requête de financement élaborée	Agent communal de développement	-DD/MINEE -Exécutif municipal				Sectoriel/Consultant/BE	A préciser	250 000	-Commune -PNDP	
		Mobilisation de la contre partie	Fonds sécurisé dans le compte de la commune	Maire	-Opérateurs économiques -Élites.				-Receveur municipal ; -Agent financier.	-Ordre de recette	100 000	Commune	
		Validation au COMES	Délibération municipale	Maire	-Sectoriels -Consultants				-Conseillers municipaux		500 000	Commune	
		Soumission de la requête au Bailleur	Bordereau de transmission	Maire	-PNDP -Mairie				Agent communal de développement	Registre de transmission	50 000		
		Construction du bain de tiqueur	Disponibilité du bain de tiqueur	Maire	-PNDP -Mairie				Entrepreneur	Bon de commande	23 800 000		
Total 1											25 000 000		

Plan Communal de Développement de la commune de NGAOUI

N°	Activités	Taches	Produits / Indicateurs Résultats	Responsables (non dilués)	Partenaires	Périodes			Ressources				Observations
						2012	2013	2014	Humaines	Matérielles	Financières	Sources de financement	
2.	Appuyer les organisations d'éleveurs de la coopérative pastorale et halieutique communale de NGAOUI	Montage de la requête de financement	Requête de financement élaborée	Agent communal de développement	DD/MINEPIA				SG	Outil informatique	250 000	-Commune	
		Suivi de la requête de financement	Aboutissement de la requête	Agent communal de développement	DD/MINEPIA				Maire et conseillers municipaux		250 000	-Commune	
		Remise des appuis aux bénéficiaires	Les bénéficiaires reçoivent les appuis	Maire	DD/MINEPIA						299 500 000	BIP	
Total 2											300 000 000		
3.	Construire un CZCSV à BAFOUCK	Étude de faisabilité	Rapport d'étude	Maire	-DD/MINEPIA/MINEP -Agent de développement				Sectoriel/Cabinet/BE	-Appareil photo numérique	500 000	Commune	
		Montage de la requête de financement	Requête de financement élaborée	Agent communal de développement	-Exécutif municipal				Sectoriel/Consultant/BE	Rapport de l'étude de faisabilité	250 000	-Commune -MINPROFF	
		Mobilisation de la contre partie	Relevé de compte	Maire	-Opérateurs économiques -Élites.				-Receveur municipal ; -Agent financier.	-Ordre de recette	150 000	Commune	
		Montage du DAO	DAO monté	Maire	-DD/MINEPIA/TP				Sectoriel	Rapport technique	300 000	Commune	
		Sélection du prestataire	Prestataire disponible	Président de la Commission de passation de marché	-Commission de passation des marchés				Les membres de la commission de passation de marché	Offres techniques et financières du prestataire	500 000	Commune	
		Construction	Le Centre est construit	Entrepreneur	-DD/TP -MINIPIA				-Agent communal de développement ; -Entrepreneur.	Fiche de suivi	23 300 000	BIP/MINPROFF	
Total 3											25 000 000		
4.	Construire un forage équipé à NGAOUI	Étude de faisabilité	Rapport d'étude	Maire	-DD/MINEE -Agent de développement				Sectoriel/Cabinet/BE	-Appareil photo numérique	500 000	commune	

Plan Communal de Développement de la commune de NGAOUI

N°	Activités	Taches	Produits / Indicateurs Résultats	Responsables (non dilués)	Partenaires	Périodes			Ressources				Observations
						2012	2013	2014	Humaines	Matérielles	Financières	Sources de financement	
		Montage du DAO	DAO monté	Maire	-DD/MINEE				Sectoriel	Rapport technique	300 000	Commune	
		Sélection du prestataire	Prestataire disponible	Président de la Commission de passation du marché	-Commission de passation du marché				Les membres de la commission de passation de marché	Offres techniques et financières du prestataire	500 000	Commune	
		Travaux de construction	Le forage est construit	Prestataire	-DD/MINEE -PNDP				-Agent communal de développement ; -Entrepreneur.	Fiche de suivi	6 700 000	-BIP -PNDP -BAD	
Total 4											8 000 000		
5.	Construire un abattoir à NGAOUI	Étude de faisabilité	Rapport d'étude	Maire	-DD/MINEPIA/MINEE /MINEP -Agent de développement				Sectoriel/Cabinet		500 000	PNDP	
		Montage de la requête de financement	Requête de financement élaborée	Agent communal de développement	-DD/MINEPIA/MINEP -Exécutif municipal				Sectoriel/Consultant/BE	Outil informatique	250 000	-Commune -PNDP	
		Mobilisation de la contre partie	Fonds sécurisé dans le compte de la commune	Maire	-Opérateurs économiques -Élites.				-Receveur municipal ; -Agent financier.	-Ordre de recette	100 000	Commune	
		Validation au COMES	Délibération municipale	Maire	-Sectoriels -Consultants				-Conseillers municipaux		500 000	Commune	
		Soumission de la requête au Bailleur	Bordereau de transmission	Maire	-PNDP -Mairie				Agent communal de développement	Registre de transmission	50 000		
		Construction	Abattoir construit	Entrepreneur	-DD/MINEPIA -PNDP				-Agent communal	Fiche de suivi	58 600 000		
Total 5											60 000 000		
6.	Construire un parc vaccinogène à NGAOUI	Étude de faisabilité	Rapport d'étude	Maire	-DD/MINEPIA/MINEE /MINEP -Agent de développement				Sectoriel/Cabinet		500 000	PNDP	

Plan Communal de Développement de la commune de NGAOUI

N°	Activités	Taches	Produits / Indicateurs Résultats	Responsables (non dilués)	Partenaires	Périodes			Ressources				Observations
						2012	2013	2014	Humaines	Matérielles	Financières	Sources de financement	
		Montage de la requête de financement	Requête de financement élaborée	Agent communal de développement	-DD/MINEPIA/MINEE -Executive municipal				Sectoriel/Consultant/BE	Outil informatique	250 000	-Commune -PNDP	
		Mobilisation de la contre partie	Fonds sécurisé dans le compte de la commune	Maire	-Opérateurs économiques ; -Élites.				-Receveur municipal ; -Agent financier.	-Ordre de recette	100 000	Commune	
		Validation au COMES	Délibération municipale	Maire	-Sectoriels -Consultants				-Conseillers municipaux		500 000	Commune	
		Soumission de la requête au Bailleur	Bordereau de transmission	Maire	-PNDP -Mairie				Agent communal de développement	Registre de transmission	50 000		
		Construction	Parc construit	Entrepreneur	-DD/MINEPIA -PNDP				-Agent communal	Fiche de suivi	6 600 000		
Total 6											8 000 000		
7.	Mettre en place 03 champs fourragers à NGAOUI	Identification et délimitation des sites de plantation des arbres	Rapport de terrain	Maire	- DD/MINEPIA/MINFOF -DD/MINEP -Agent de développement				Sectoriel	-Appareil photo numérique	100 000	Commune	
		Montage de la requête de financement	Requête de financement élaborée	Agent communal de développement	-DD/MINPIA/MINEP -Exécutif municipal				Sectoriel/Consultant/BE	Outil informatique	250 000	-Commune -PNDP	
		Mobilisation de la contre partie	Fonds sécurisé dans le compte de la commune	Maire	-Opérateurs économiques ; -Élites.				-Receveur municipal ; -Agent financier.	-Ordre de recette	100 000	Commune	
		Validation au COMES	Délibération municipale	Maire	-Sectoriels -Consultants				-Conseillers municipaux		500 000	Commune	
		Soumission de la requête au Bailleur	Bordereau de transmission	Maire	-PNDP -Mairie				Agent communal de développement	Registre de transmission	50 000		
		Mise en place	Champs mis en place	Entrepreneur	-DD/MINEPIA/MINEP -PNDP				-Agent communal	Fiche de suivi	14 000 000		
Total 7											15 000 000		

Plan Communal de Développement de la commune de NGAOUI

N°	Activités	Taches	Produits / Indicateurs Résultats	Responsables (non dilués)	Partenaires	Périodes			Ressources				Observations
						2012	2013	2014	Humaines	Matérielles	Financières	Sources de financement	
TOTAL											441 000 000		

- **Secteur** : Forêt et faune
- **Problème central** : Difficultés liées à la gestion des ressources forestières et fauniques dans la commune de Ngaoui
- **Objectif spécifique 1** : Planter 3000 arbres dans trois villages de la commune de Ngaoui
- **Résultat 1** : 3000 arbres sont plantés à Ngaoui, Soba et Bawaka-Oumarou.

N°	Activités	Taches	Produits / Indicateurs Résultats	Responsables (non dilués)	Partenaires	Périodes			Ressources				Observations
						2012	2013	2014	Humaines	Matérielles	Financières	Sources de financement	
1.	Planter 3000 arbres dans trois villages de la commune de Ngaoui	Identification et délimitation des sites de plantation des arbres	Rapport de terrain	Maire	-DD/MINFOF -DD/MINEP -Agent de développement				Sectoriel	-Appareil photo numérique	100 000	Commune	
		Montage de la requête de financement	Requête de financement élaborée	Agent communal de développement	-Exécutif municipal				Sectoriel/Consultant	Rapport de l'étude de faisabilité	200 000	-Commune -MINFOF	
		Mobilisation de la contre partie	Relevé de compte	Maire	-Opérateurs économiques ; -Élites.				-Receveur municipal ; -Agent financier.	-Ordre de recette	50 000	Commune	
		Sélection du prestataire	Prestataire disponible	Président de la Commission de passation de marché	-Commission de passation de marché				Les membres de la commission de passation de marché	Offres techniques et financières du prestataire	150 000	Commune	
		Acquisition des plants	3000 plants sont achetés	Maire					Consultant		2 000 000	-MINFOF -Commune	
		Plantation des arbres	Les arbres sont plantés à Ngaoui sur 3 ha ; à Bawaka-Oumarou sur 3 ha et à Soba sur 2 ha.	Consultant		-MINFOF				-Agent communal de développement ; Fiche de suivi	2 500 000	-MINFOF -Commune	

Plan Communal de Développement de la commune de NGAOUI

N°	Activités	Taches	Produits / Indicateurs Résultats	Responsables (non dilués)	Partenaires	Périodes			Ressources				Observations
						2012	2013	2014	Humaines	Matérielles	Financières	Sources de financement	
TOTAL										5 000 000			

- **Secteur** : Éducation de base
- **Problème central** : difficultés d'accès à une éducation de base de qualité
- **Objectif spécifique 1** : faciliter l'accès à une éducation de base de qualité

N°	Activités	Taches	Produits / Indicateurs Résultats	Responsables (non dilués)	Partenaires	Périodes			Ressources				Observations
						2012	2013	2014	Humaines	Matérielles	Financières	Sources de financement	
1.	Réfectionner 04 salles de classes à l'EP de GARGA PELLA	Étude de faisabilité	Rapport d'étude	Maire	-DD/MINEDUB -DD/TP -Agent de développement				Sectoriel/Cabinet	-Appareil photo numérique	1 000 000	Commune	
		Montage de la requête de financement	Requête de financement élaborée	Agent communal de développement	-DD/MINEDUB -DD/TP				Sectoriel/Consultant/BE	Rapport de l'étude de faisabilité	350 000	Commune	
		Validation au COMES	Délibération municipale	Maire	-Sectoriels -Consultants				-Conseillers municipaux	-Version hard de la requête	500 000	Commune	
		Soumission de la requête au Bailleur	Bordereau de transmission	Maire	-FEICOM -Mairie				Agent communal de développement	Registre de transmission	100 000	Commune	
		Montage du DAO	DAO monté	Maire	-DD/TP				Sectoriel		400 000	Commune	
		Sélection du prestataire	Prestataire disponible	Président de la Commission de passation de marché	-Commission de passation de marché				Les membres de la commission de passation de marché	Offres techniques et financières du prestataire	500 000	Commune	
		Réfection	Salles réfectionnées	Entrepreneur	-DD/TP -FEICOM				-Agent communal de développement ; -Entrepreneur.	Fiche de suivi	29 150 000	FEICOM	
Total 1										32 000 000			

Plan Communal de Développement de la commune de NGAOUI

N°	Activités	Taches	Produits / Indicateurs Résultats	Responsables (non dilués)	Partenaires	Périodes			Ressources				Observations
						2012	2013	2014	Humaines	Matérielles	Financières	Sources de financement	
2.	Réfectionner 04 salles de classes à l'EP NGAOUI groupe I	Étude de faisabilité	Rapport d'étude	Maire	-DD/MINEDUB -DD/TP -Agent de développement				Sectoriel/Cabinet	-Appareil photo numérique	1 000 000	Commune	
		Montage de la requête de financement	Requête de financement élaborée	Agent communal de développement	-DD/MINEDUB -DD/TP				Sectoriel/Consultant/BE	Rapport de l'étude de faisabilité	350 000	Commune	
		Validation au COMES	Délibération municipale	Maire	-Sectoriels -Consultants				-Conseillers municipaux	-Version hard de la requête	500 000	Commune	
		Soumission de la requête au Bailleur	Bordereau de transmission	Maire	-FEICOM -Mairie				Agent communal de développement	Registre de transmission	100 000	Commune	
		Montage du DAO	DAO monté	Maire	-DD/TP				Sectoriel		400 000	Commune	
		Sélection du prestataire	Prestataire disponible	Président de la Commission de passation de marché	-Commission de passation de marché				Les membres de la commission de passation de marché	Offres techniques et financières du prestataire	500 000	Commune	
		Réfection	Salles réfectionnées	Entrepreneur	-DD/TP -FEICOM				-Agent communal de développement ; -Entrepreneur.	Fiche de suivi	29 150 000	FEICOM	
Total 2											32 000 000		
3.	Réfectionner 02 salles de classes à l'EP de DIEL	Étude de faisabilité	Rapport d'étude	Maire	-DD/MINEDUB -DD/TP -Agent de développement				Sectoriel/Cabinet	-Appareil photo numérique	1 000 000	Commune	
		Montage de la requête de financement	Requête de financement élaborée	Agent communal de développement	-DD/MINEDUB -DD/TP				Sectoriel/Consultant/BE	Rapport de l'étude de faisabilité	350 000	Commune	
		Validation au COMES	Délibération municipale	Maire	-Sectoriels -Consultants				-Conseillers municipaux	-Version hard de la requête	500 000	Commune	

Plan Communal de Développement de la commune de NGAOUI

N°	Activités	Taches	Produits / Indicateurs Résultats	Responsables (non dilués)	Partenaires	Périodes			Ressources				Observations
						2012	2013	2014	Humaines	Matérielles	Financières	Sources de financement	
		Soumission de la requête au Bailleur	Bordereau de transmission	Maire	-FEICOM -Mairie				Agent communal de développement	Registre de transmission	100 000	Commune	
		Montage du DAO	DAO monté	Maire	-DD/TP				Sectoriel		400 000	Commune	
		Sélection du prestataire	Prestataire disponible	Président de la Commission de passation de marché	-Commission de passation de marché				Les membres de la commission de passation de marché	Offres techniques et financières du prestataire	500 000	Commune	
		Réfection	Salles réfectionnées	Entrepreneur	-DD/TP -FEICOM				-Agent communal de développement ; -Entrepreneur.	Fiche de suivi	13 200 000	FEICOM	
Total 3											16 000 000		
4.	Construire l'inspection d'arrondissement de l'éducation de base de NGAOUI	Étude de faisabilité	Rapport d'étude	Maire	-DD/MINEDUB -DD/TP -Agent de développement				Sectoriel/Cabinet	-Appareil photo numérique	1 000 000	Commune	
		Montage de la requête de financement	Requête de financement élaborée	Agent communal de développement	-DD/MINEDUB -DD/TP				Sectoriel/Consultant/BE	Rapport de l'étude de faisabilité	350 000	Commune	
		Validation au COMES	Délibération municipale	Maire	-Sectoriels -Consultants				-Conseillers municipaux	-Version hard de la requête	500 000	Commune	
		Soumission de la requête au Bailleur	Bordereau de transmission	Maire	-FEICOM -Mairie				Agent communal de développement	Registre de transmission	100 000	Commune	
		Montage du DAO	DAO monté	Maire	-DD/TP				Sectoriel		400 000	Commune	
		Sélection du prestataire	Prestataire disponible	Président de la Commission de passation de marché	-Commission de passation de marché				Les membres de la commission de passation de marché	Offres techniques et financières du prestataire	500 000	Commune	

Plan Communal de Développement de la commune de NGAOUI

N°	Activités	Taches	Produits / Indicateurs Résultats	Responsables (non dilués)	Partenaires	Périodes			Ressources				Observations
						2012	2013	2014	Humaines	Matérielles	Financières	Sources de financement	
		Construction	Bâtiment construit	Entrepreneur	-DD/TP -FEICOM				-Agent communal de développement ; -Entrepreneur.	Fiche de suivi	27 150 000	BIP	
Total 4											30 000 000		
5.	Construire 02 salles de classes à l'EP NGAOUI groupe I	Étude de faisabilité	Rapport d'étude	Maire	-DD/MINEDUB -DD/TP -Agent de développement				Sectoriel/Cabinet	-Appareil photo numérique	1 000 000	Commune	
		Montage de la requête de financement	Requête de financement élaborée	Agent communal de développement	-DD/MINEDUB -DD/TP				Sectoriel/Consultant/BE	Rapport de l'étude de faisabilité	350 000	Commune	
		Validation au COMES	Délibération municipale	Maire	-Sectoriels -Consultants				-Conseillers municipaux	-Version hard de la requête	500 000	Commune	
		Soumission de la requête au Bailleur	Bordereau de transmission	Maire	-FEICOM -Mairie				Agent communal de développement	Registre de transmission	100 000	Commune	
		Montage du DAO	DAO monté	Maire	-DD/TP				Sectoriel		400 000	Commune	
		Sélection du prestataire	Prestataire disponible	Président de la Commission de passation de marché	-Commission de passation de marché				Les membres de la commission de passation de marché	Offres techniques et financières du prestataire	500 000	Commune	
		Construction	Bâtiment construit	Entrepreneur	-DD/TP -FEICOM				-Agent communal de développement ; -Entrepreneur.	Fiche de suivi	15 150 000	BIP	
Total 5											18 000 000		
6.	Construire 02 salles de classes à l'EP de DIEL	Étude de faisabilité	Rapport d'étude	Maire	-DD/MINEDUB -DD/TP -Agent de développement				Sectoriel/Cabinet	-Appareil photo numérique	1 000 000	Commune	

Plan Communal de Développement de la commune de NGAOUI

N°	Activités	Taches	Produits / Indicateurs Résultats	Responsables (non dilués)	Partenaires	Périodes			Ressources				Observations
						2012	2013	2014	Humaines	Matérielles	Financières	Sources de financement	
		Montage de la requête de financement	Requête de financement élaborée	Agent communal de développement	-DD/MINEDUB -DD/TP				Sectoriel/Consultant/BE	Rapport de l'étude de faisabilité	350 000	Commune	
		Validation au COMES	Délibération municipale	Maire	-Sectoriels -Consultants				-Conseillers municipaux	-Version hard de la requête	500 000	Commune	
		Soumission de la requête au Bailleur	Bordereau de transmission	Maire	-FEICOM -Mairie				Agent communal de développement	Registre de transmission	100 000	Commune	
		Montage du DAO	DAO monté	Maire	-DD/TP				Sectoriel		400 000	Commune	
		Sélection du prestataire	Prestataire disponible	Président de la Commission de passation de marché	-Commission de passation de marché				Les membres de la commission de passation de marché	Offres techniques et financières du prestataire	500 000	Commune	
		Construction	Bâtiment construit	Entrepreneur	-DD/TP -FEICOM				-Agent communal de développement ; -Entrepreneur.	Fiche de suivi	15 150 000	BIP	
Total 6											18 000 000		
7.	Construire 02 salles de classes à l'EP NGAOUI GIII	Étude de faisabilité	Rapport d'étude	Maire	-DD/MINEDUB -DD/TP -Agent de développement				Sectoriel/Cabinet	-Appareil photo numérique	1 000 000	Commune	
		Montage de la requête de financement	Requête de financement élaborée	Agent communal de développement	-DD/MINEDUB -DD/TP				Sectoriel/Consultant/BE	Rapport de l'étude de faisabilité	350 000	Commune	
		Validation au COMES	Délibération municipale	Maire	-Sectoriels -Consultants				-Conseillers municipaux	-Version hard de la requête	500 000	Commune	
		Soumission de la requête au Bailleur	Bordereau de transmission	Maire	-FEICOM -Mairie				Agent communal de développement	Registre de transmission	100 000	Commune	

Plan Communal de Développement de la commune de NGAOUI

N°	Activités	Taches	Produits / Indicateurs Résultats	Responsables (non dilués)	Partenaires	Périodes			Ressources				Observations
						2012	2013	2014	Humaines	Matérielles	Financières	Sources de financement	
		Montage du DAO	DAO monté	Maire	-DD/TP				Sectoriel		400 000	Commune	
		Sélection du prestataire	Prestataire disponible	Président de la Commission de passation de marché	-Commission de passation de marché				Les membres de la commission de passation de marché	Offres techniques et financières du prestataire	500 000	Commune	
		Construction	Bâtiment construit	Entrepreneur	-DD/TP -FEICOM				-Agent communal de développement ; -Entrepreneur.	Fiche de suivi	15 150 000	BIP	
Total 7											18 000 000		
8.	Construire 02 salles de classes à l'EP bilingue de NGAOUI	Étude de faisabilité	Rapport d'étude	Maire	-DD/MINEDUB -DD/TP -Agent de développement				Sectoriel/Cabinet	-Appareil photo numérique	1 000 000	Commune	
		Montage de la requête de financement	Requête de financement élaborée	Agent communal de développement	-DD/MINEDUB -DD/TP				Sectoriel/Consultant/BE	Rapport de l'étude de faisabilité	350 000	Commune	
		Validation au COMES	Délibération municipale	Maire	-Sectoriels -Consultants				-Conseillers municipaux	-Version hard de la requête	500 000	Commune	
		Soumission de la requête au Bailleur	Bordereau de transmission	Maire	-FEICOM -Mairie				Agent communal de développement	Registre de transmission	100 000	Commune	
		Montage du DAO	DAO monté	Maire	-DD/TP				Sectoriel		400 000	Commune	
		Sélection du prestataire	Prestataire disponible	Président de la Commission de passation de marché	-Commission de passation de marché				Les membres de la commission de passation de marché	Offres techniques et financières du prestataire	500 000	Commune	
		Construction	Bâtiment construit	Entrepreneur	-DD/TP -FEICOM				-Agent communal de développement ; -Entrepreneur.	Fiche de suivi	15 150 000	BIP	
Total 8											18 000 000		

Plan Communal de Développement de la commune de NGAOUI

N°	Activités	Taches	Produits / Indicateurs Résultats	Responsables (non dilués)	Partenaires	Périodes			Ressources				Observations
						2012	2013	2014	Humaines	Matérielles	Financières	Sources de financement	
9.	Équiper en tables bancs 02 salles de classes à l'EP Ngaoui GI	Montage de la requête de financement	Requête de financement élaborée	Agent communal de développement	-DD/MINEDUB -DD/TP				Sectoriel/Consultant/BE	Rapport de l'étude de faisabilité	350 000	Commune	
		Soumission de la requête au Bailleur	Bordereau de transmission	Maire	-FEICOM -Mairie				Agent communal de développement	Registre de transmission	100 000	Commune	
		Équipement	Bâtiment équipé	Entrepreneur	-DD/TP -FEICOM				-Agent communal de développement ; -Entrepreneur.	Fiche de suivi	1 350 000	BIP	
Total 9										1 800 000			
10.	Équiper en tables-bancs 02 salles de classes à l'EP bilingue de NGAOUI	Montage de la requête de financement	Requête de financement élaborée	Agent communal de développement	-DD/MINEDUB -DD/TP				Sectoriel/Consultant/BE	Rapport de l'étude de faisabilité	350 000	Commune	
		Soumission de la requête au Bailleur	Bordereau de transmission	Maire	-FEICOM -Mairie				Agent communal de développement	Registre de transmission	100 000	Commune	
		Équipement	Bâtiment équipé	Entrepreneur	-DD/TP -FEICOM				-Agent communal de développement ; -Entrepreneur.	Fiche de suivi	1 350 000	BIP	
Total 10										1 800 000			
11.	Équiper en tables-bancs 02 salles de classes à l'EP NGAOUI GI	Montage de la requête de financement	Requête de financement élaborée	Agent communal de développement	-DD/MINEDUB -DD/TP				Sectoriel/Consultant/BE	Rapport de l'étude de faisabilité	350 000	Commune	
		Soumission de la requête au Bailleur	Bordereau de transmission	Maire	-FEICOM -Mairie				Agent communal de développement	Registre de transmission	100 000	Commune	
		Équipement	Bâtiment équipé	Entrepreneur	-DD/TP -FEICOM				-Agent communal de développement ; -Entrepreneur.	Fiche de suivi	1 350 000	BIP	
Total 11										1 800 000			
12.	01 bureau de maître est équipé à l'EP NGAOUI GI	Montage de la requête de financement	Requête de financement élaborée	Agent communal de développement	-DD/MINEDUB -DD/TP				Sectoriel/Consultant/BE	Rapport de l'étude de faisabilité		Commune	

Plan Communal de Développement de la commune de NGAOUI

N°	Activités	Taches	Produits / Indicateurs Résultats	Responsables (non dilués)	Partenaires	Périodes			Ressources				Observations
						2012	2013	2014	Humaines	Matérielles	Financières	Sources de financement	
		Soumission de la requête au Bailleur	Bordereau de transmission	Maire	-FEICOM -Mairie				Agent communal de développement	Registre de transmission		Commune	
		Équipement	Bâtiment équipé	Entrepreneur	-DD/TP -FEICOM				-Agent communal de développement ; -Entrepreneur.	Fiche de suivi		Commune/BIP	
Total 12											0		
13.	01 bureau de maître est équipé à l'EP bilingue de NGAOUI	Montage de la requête de financement	Requête de financement élaborée	Agent communal de développement	-DD/MINEDUB -DD/TP				Sectoriel/Consultant/BE	Rapport de l'étude de faisabilité		Commune	
		Soumission de la requête au Bailleur	Bordereau de transmission	Maire	-FEICOM -Mairie				Agent communal de développement	Registre de transmission		Commune	
		Équipement	Bâtiment équipé	Entrepreneur	-DD/TP -FEICOM				-Agent communal de développement ; -Entrepreneur.	Fiche de suivi		Commune/BIP	
Total 13											0		
14.	01 bureau de maître est équipé à l'EP NGAOUI GIII	Montage de la requête de financement	Requête de financement élaborée	Agent communal de développement	-DD/MINEDUB -DD/TP				Sectoriel/Consultant/BE	Rapport de l'étude de faisabilité		Commune	
		Soumission de la requête au Bailleur	Bordereau de transmission	Maire	-FEICOM -Mairie				Agent communal de développement	Registre de transmission		Commune	
		Équipement	Bâtiment équipé	Entrepreneur	-DD/TP -FEICOM				-Agent communal de développement ; -Entrepreneur.	Fiche de suivi		Commune/BIP	
Total 14											0		
15.	01 bureau de maître est équipé à l'EP DIEL	Montage de la requête de financement	Requête de financement élaborée	Agent communal de développement	-DD/MINEDUB -DD/TP				Sectoriel/Consultant/BE	Rapport de l'étude de faisabilité		Commune	
		Soumission de la requête au Bailleur	Bordereau de transmission	Maire	-FEICOM -Mairie				Agent communal de développement	Registre de transmission		Commune	

Plan Communal de Développement de la commune de NGAOUI

N°	Activités	Taches	Produits / Indicateurs Résultats	Responsables (non dilués)	Partenaires	Périodes			Ressources				Observations
						2012	2013	2014	Humaines	Matérielles	Financières	Sources de financement	
		Équipement	Bâtiment équipé	Entrepreneur	-DD/TP -FEICOM				-Agent communal de développement ; -Entrepreneur.	Fiche de suivi		Commune/BIP	
Total 15											0		
16.	Construire 01 bloc latrines à l'EP NGAOUI groupe III	Montage de la requête de financement	Requête de financement élaborée	Agent communal de développement	-DD/MINEDUB -DD/TP				Sectoriel/Consultant/BE	Rapport de l'étude de faisabilité	350 000	Commune	
		Soumission de la requête au Bailleur	Bordereau de transmission	Maire	-FEICOM -Mairie				Agent communal de développement	Registre de transmission	100 000	Commune	
		Montage du DAO	DAO monté	Maire	-DD/TP				Sectoriel		400 000	Commune	
		Sélection du prestataire	Prestataire disponible	Président de la Commission de passation de marché	-Commission de passation de marché				Les membres de la commission de passation de marché	Offres techniques et financières du prestataire	500 000	Commune	
		Construction	Bâtiment construit	Entrepreneur	-DD/TP -FEICOM				-Agent communal de développement ; -Entrepreneur.	Fiche de suivi	2 150 000	BIP	
Total 16											3 500 000		
17.	Construire 01 bloc latrines à l'EP DJABORI	Montage de la requête de financement	Requête de financement élaborée	Agent communal de développement	-DD/MINEDUB -DD/TP				Sectoriel/Consultant/BE	Rapport de l'étude de faisabilité	350 000	Commune	
		Soumission de la requête au Bailleur	Bordereau de transmission	Maire	-FEICOM -Mairie				Agent communal de développement	Registre de transmission	100 000	Commune	
		Montage du DAO	DAO monté	Maire	-DD/TP				Sectoriel		400 000	Commune	
		Sélection du prestataire	Prestataire disponible	Président de la Commission de passation de marché	-Commission de passation de marché				Les membres de la commission de passation de marché	Offres techniques et financières du prestataire	500 000	Commune	

Plan Communal de Développement de la commune de NGAOUI

N°	Activités	Taches	Produits / Indicateurs Résultats	Responsables (non dilués)	Partenaires	Périodes			Ressources				Observations
						2012	2013	2014	Humaines	Matérielles	Financières	Sources de financement	
		Construction	Bâtiment construit	Entrepreneur	-DD/TP -FEICOM				-Agent communal de développement ; -Entrepreneur.	Fiche de suivi	2 150 000	BIP	
Total 17											3 500 000		
18.	Construire un forage équipé à l'EP NGAOUI GI	Étude de faisabilité	Rapport d'étude	Maire	-DD/MINEE -Agent de développement				Sectoriel/Cabinet/BE	-Appareil photo numérique	500 000	commune	
		Montage du DAO	DAO monté	Maire	-DD/MINEE				Sectoriel	Rapport technique	300 000	Commune	
		Sélection du prestataire	Prestataire disponible	Président de la Commission de passation du marché	-Commission de passation du marché				Les membres de la commission de passation de marché	Offres techniques et financières du prestataire	500 000	Commune	
		Travaux de construction	Le forage est construit	Prestataire	-DD/MINEE -PNDP				-Agent communal de développement ; -Entrepreneur.	Fiche de suivi	7 200 000	-BIP -PNDP -BID -BAD	
Total 18											8 500 000		
19.	Construire un forage équipé à l'EP NGAOUI GII	Étude de faisabilité	Rapport d'étude	Maire	-DD/MINEE -Agent de développement				Sectoriel/Cabinet/BE	-Appareil photo numérique	500 000	commune	
		Montage du DAO	DAO monté	Maire	-DD/MINEE				Sectoriel	Rapport technique	300 000	Commune	
		Sélection du prestataire	Prestataire disponible	Président de la Commission de passation du marché	-Commission de passation du marché				Les membres de la commission de passation de marché	Offres techniques et financières du prestataire	500 000	Commune	
		Travaux de construction	Le forage est construit	Prestataire	-DD/MINEE -PNDP				-Agent communal de développement ; -Entrepreneur.	Fiche de suivi	7 200 000	-BIP -PNDP -BID -BAD	
Total 19											8 500 000		

Plan Communal de Développement de la commune de NGAOUI

N°	Activités	Taches	Produits / Indicateurs Résultats	Responsables (non dilués)	Partenaires	Périodes			Ressources				Observations
						2012	2013	2014	Humaines	Matérielles	Financières	Sources de financement	
20.	Construire l'inspection d'arrondissement de l'éducation de base de NGAOUI	Étude de faisabilité	Rapport d'étude	Maire	-DD/MINEDUB -Agent de développement				Sectoriel/Cabinet/BE	-Appareil photo numérique	500 000	commune	
		Montage du DAO	DAO monté	Maire	-DD/MINEDUB				Sectoriel	Rapport technique	300 000	Commune	
		Sélection du prestataire	Prestataire disponible	Président de la Commission de passation du marché	-Commission de passation du marché				Les membres de la commission de passation du marché	Offres techniques et financières du prestataire	500 000	Commune	
		Travaux de construction	Le bâtiment est construit	Prestataire	-DD/MINEDUB -PNDP				-Agent communal de développement ; -Entrepreneur.	Fiche de suivi	18 700 000	-BIP -FEICOM -PNDP -BID -BAD	
Total 20											20 000 000		
21.	Construction d'un bloc maternel à l'EM de NGAOUI groupe III	Étude de faisabilité	Rapport d'étude	Maire	-DD/MINEDUB -Agent de développement				Sectoriel/Cabinet/BE	-Appareil photo numérique	500 000	commune	
		Montage du DAO	DAO monté	Maire	-DD/MINEDUB				Sectoriel	Rapport technique	300 000	Commune	
		Sélection du prestataire	Prestataire disponible	Président de la Commission de passation du marché	-Commission de passation du marché				Les membres de la commission de passation du marché	Offres techniques et financières du prestataire	500 000	Commune	
		Travaux de construction	Le bâtiment est construit	Prestataire	-DD/MINEDUB -PNDP				-Agent communal de développement ; -Entrepreneur.	Fiche de suivi	33 700 000	-BIP -FEICOM -PNDP -BID -BAD	
Total 21											35 000 000		
22.	Construire 02 salles de classes à l'EP de BAWAKA	Étude de faisabilité	Rapport d'étude	Maire	-DD/MINEDUB -Agent de développement				Sectoriel/Cabinet/BE	-Appareil photo numérique	500 000	commune	

Plan Communal de Développement de la commune de NGAOUI

N°	Activités	Taches	Produits / Indicateurs Résultats	Responsables (non dilués)	Partenaires	Périodes			Ressources				Observations
						2012	2013	2014	Humaines	Matérielles	Financières	Sources de financement	
	OUMAROU	Montage du DAO	DAO monté	Maire	-DD/MINEDUB				Sectoriel	Rapport technique	300 000	Commune	
		Sélection du prestataire	Prestataire disponible	Président de la Commission de passation du marché	-Commission de passation du marché				Les membres de la commission de passation du marché	Offres techniques et financières du prestataire	500 000	Commune	
		Travaux de construction	Le bâtiment est construit	Prestataire	-DD/MINEDUB -PNDP				-Agent communal de développement ; -Entrepreneur.	Fiche de suivi	16 700 000	-BIP -PNDP -FEICOM -BID -BAD	
Total 22											18 000 000		
23.	Équiper le bloc maternel de l'EM de Ngaoui	Montage du DAO	DAO monté	Maire	-DD/MINEDUB				Sectoriel	Rapport technique	300 000	Commune	
		Sélection du prestataire	Prestataire disponible	Président de la Commission de passation du marché	-Commission de passation du marché				Les membres de la commission de passation de marché	Offres techniques et financières du prestataire	500 000	Commune	
		Achat des équipements	Les équipements sont acquis et livrés	Prestataire	-DD/MINEDUB -PNDP				-Agent communal de développement ; -Entrepreneur.	Fiche de suivi	2 200 000	- BIP -PNDP -FEICOM -BID -BAD	
Total 23											3 000 000		
24.	Équiper en tables-bancs 02 salles de classes à l'EP de BAWAKA OUMAROU	Sélection du prestataire	Prestataire disponible	Président de la Commission de passation du marché	-Commission de passation du marché				Les membres de la commission de passation de marché	Offres techniques et financières du prestataire		Commune	
		Fabrication des tables-bancs	Les salles de classes sont équipées	Prestataire	-DD/MINEDUB -PNDP				-Agent communal de développement ; -Entrepreneur.	Fiche de suivi		- BIP -PNDP -FEICOM -BID -BAD	
Total 24											800 000		

Plan Communal de Développement de la commune de NGAOUI

N°	Activités	Taches	Produits / Indicateurs Résultats	Responsables (non dilués)	Partenaires	Périodes			Ressources				Observations
						2012	2013	2014	Humaines	Matérielles	Financières	Sources de financement	
25.	Équiper en tables-bancs 02 salles de classes à l'EP NGAOUI GIII	Sélection du prestataire	Prestataire disponible	Président de la Commission de passation du marché	-Commission de passation du marché				Les membres de la commission de passation de marché	Offres techniques et financières du prestataire		Commune	
		Fabrication des tables-bancs	Les salles de classes sont équipées	Prestataire	-DD/MINEDUB -PNDP				-Agent communal de développement ; -Entrepreneur.	Fiche de suivi		- BIP -PNDP -FEICOM -BID -BAD	
Total 25											800 000		
26.	Le bureau du maître de BAWAKA OUMAROU est équipé	Mobilisation des fonds	Fonds disponibles	Maire	-PNDP				-Agent communal de développement	Requête de financement		Commune	
		Sélection du prestataire	Prestataire disponible	Président de la Commission de passation du marché	-Commission de passation du marché				Les membres de la commission de passation de marché	Offres techniques et financières du prestataire		Commune	
		Équipement	Les salles de classes sont équipées	Prestataire	-DD/MINEDUB -PNDP				-Agent communal de développement ; -Entrepreneur.	Fiche de suivi		- BIP -PNDP -FEICOM -BID -BAD	
Total 26											0		
27.	Construire 01 bloc latrines à l'EP de DIEL	Étude de faisabilité	Rapport d'étude	Maire	-DD/MINEDUB -Agent de développement				Sectoriel/Cabinet/BE	-Appareil photo numérique	500 000	commune	
		Montage du DAO	DAO monté	Maire	-DD/MINEDUB				Sectoriel	Rapport technique	300 000	Commune	
		Sélection du prestataire	Prestataire disponible	Président de la Commission de passation du marché	-Commission de passation du marché				Les membres de la commission de passation du marché	Offres techniques et financières du prestataire	500 000	Commune	

Plan Communal de Développement de la commune de NGAOUI

N°	Activités	Taches	Produits / Indicateurs Résultats	Responsables (non dilués)	Partenaires	Périodes			Ressources				Observations
						2012	2013	2014	Humaines	Matérielles	Financières	Sources de financement	
		Travaux de construction	Le bâtiment est construit	Prestataire	-DD/MINEDUB -PNDP				-Agent communal de développement ; -Entrepreneur.	Fiche de suivi	3 200 000	Commune	
Total 27											4 500 000		
28.	Construire 01 bloc latrines à l'EP de WANDANDERE	Étude de faisabilité	Rapport d'étude	Maire	-DD/MINEDUB -Agent de développement				Sectoriel/Cabinet/BE	-Appareil photo numérique	500 000	commune	
		Montage du DAO	DAO monté	Maire	-DD/MINEDUB				Sectoriel	Rapport technique	300 000	Commune	
		Sélection du prestataire	Prestataire disponible	Président de la Commission de passation du marché	-Commission de passation du marché				Les membres de la commission de passation du marché	Offres techniques et financières du prestataire	500 000	Commune	
		Travaux de construction	Le bâtiment est construit	Prestataire	-DD/MINEDUB -PNDP				-Agent communal de développement ; -Entrepreneur.	Fiche de suivi	2 200 000	-BIP -PNDP -FEICOM -BID -BAD	
Total 28											3 500 000		
29.	Construire un forage équipé à l'EP de DIEL	Étude de faisabilité	Rapport d'étude	Maire	-DD/MINEDUB/ MINEE -Agent de développement				Sectoriel/Cabinet		500 000	PNDP	
		Montage de la requête de financement	Requête de financement élaborée	Agent communal de développement	-DD/MINEDUB/ MINEE -Executive municipale				Sectoriel/Consultant/BE	Outil informatique	250 000	-Commune -PNDP	
		Mobilisation de la contre partie	Fonds sécurisé dans le compte de la commune	Maire	-Opérateurs économiques ; -Élites.				-Receveur municipal ; -Agent financier.	-Ordre de recette	100 000	Commune	
		Validation au COMES	Délibération municipale	Maire	-Sectoriels -Consultants				-Conseillers municipaux		500 000	Commune	

Plan Communal de Développement de la commune de NGAOUI

N°	Activités	Taches	Produits / Indicateurs Résultats	Responsables (non diluées)	Partenaires	Périodes			Ressources				Observations
						2012	2013	2014	Humaines	Matérielles	Financières	Sources de financement	
		Soumission de la requête au Bailleur	Bordereau de transmission	Maire	-PNDP -Mairie				Agent communal de développement	Registre de transmission	50 000		
		Construction	Forage construit	Entrepreneur	-DD/MINEE -PNDP				-Agent communal	Fiche de suivi	7 100 000		
Total 29											8 500 000		
TOTAL											342 350 000		

- **Secteur** : Développement urbain et habitat
- **Problème central** : Difficultés d'accès à un habitat décent et aux infrastructures urbain de qualités
- **Objectif global** : Maîtriser le développement urbain dans la ville de Ngaoui et faire de cette ville un centre de production et de consommation nécessaire à agglomérations périphériques

N°	Activités	Taches	Produits / Indicateurs Résultats	Responsables (non diluées)	Partenaires	Périodes			Ressources				Observations
						2012	2013	2014	Humaines	Matérielles	Financières	Sources de financement	
1.	Réhabiliter la voirie urbaine de la ville de Ngaoui	Étude de faisabilité	Rapport d'étude	Maire	-DD/MINDUH -Agent de développement				Sectoriel/Cabinet/BE	-Appareil photo numérique	500 000	Commune	
		Validation au COMES	Délibération municipale	Maire	-Sectoriels -Consultants				-Conseillers municipaux	-Version hard de la requête	500 000	Commune	
		Montage du DAO	DAO monté	Maire	-DD/MINDUH				Sectoriel	Rapport technique	300 000	Commune	
		Sélection du prestataire	Prestataire disponible	Président de la Commission de passation de marché	-Commission de passation du marché				Les membres de la commission de passation de marché	Offres techniques et financières du prestataire	500 000	Commune	
		Travaux de réhabilitation	La voirie est réhabilitée	Entrepreneur	-DD/MINDUH -PNDP				-Agent communal de développement ; -Entrepreneur.	Fiche de suivi	4 200 000	Commune	
TOTAL											6 000 000		

Plan Communal de Développement de la commune de NGAOUI

- **Secteur** : Affaires sociales
- **Problème central** : Difficulté d'accès aux structures sociales
- **Objectif global** : Faciliter l'accès des populations aux services sociaux

N°	Activités	Taches	Produits / Indicateurs Résultats	Responsables (non dilués)	Partenaires	Périodes			Ressources				Observations
						2012	2013	2014	Humaines	Matérielles	Financières	Sources de financement	
1.	Construire 01 centre social à NGAOUI	Étude de faisabilité	Rapport d'étude	Maire	- DD/MINAS/MINIIEP/MIINTP -Agent de développement				Sectoriel/Cabinet/BE	-Appareil photo numérique	500 000	Commune	
		Validation au COMES	Délibération municipale	Maire	-Sectoriels -Consultants				-Conseillers municipaux	-Version hard de la requête	500 000	Commune	
		Montage du DAO	DAO monté	Maire	-DD/MINAS				Sectoriel	Rapport technique	300 000	Commune	
		Sélection du prestataire	Prestataire disponible	Président de la Commission de passation de marché	-Commission de passation du marché				Les membres de la commission de passation de marché	Offres techniques et financières du prestataire	500 000	Commune	
		Travaux de construction	Bâtiment construit	Entrepreneur	-DD/MINAS -PNDP				-Agent communal de développement ; -Entrepreneur.	Fiche de suivi	23 200 000	BIP	
Total 1											25 000 000		
2.	De l'équipement est acquis aux comptes du centre social de NGAOUI	Montage de la requête de financement	Requête de financement élaborée	Agent communal de développement	-DD/MINAS -Exécutif municipal				Sectoriel/Consultant/BE	Outil informatique	250 000	-Commune -PNDP	
		Mobilisation de la contre partie	Fonds sécurisé dans le compte de la commune	Maire	-Opérateurs économiques ; -Élites.				-Receveur municipal ; -Agent financier.	-Ordre de recette	100 000	Commune	
		Validation au COMES	Délibération municipale	Maire	-Sectoriels -Consultants				-Conseillers municipaux		500 000	Commune	

Plan Communal de Développement de la commune de NGAOUI

N°	Activités	Taches	Produits / Indicateurs Résultats	Responsables (non diluées)	Partenaires	Périodes			Ressources				Observations
						2012	2013	2014	Humaines	Matérielles	Financières	Sources de financement	
		Soumission de la requête au Bailleur	Bordereau de transmission	Maire	-PNDP -Mairie				Agent communal de développement	Registre de transmission	50 000		
		Achat	Équipement acquise	Entrepreneur	-DD/MINAS -PNDP				-Agent communal	Fiche de suivi	9 100 000		
Total 2											10 000 000		
3.	De l'équipement est acquis aux comptes du centre social de NGAOUI	Montage de la requête de financement	Requête de financement élaborée	Agent communal de développement	-DD/MINAS -Exécutif municipal				Sectoriel/Consultant/BE	Outil informatique	250 000	-Commune -PNDP	
		Mobilisation de la contre partie	Fonds sécurisé dans le compte de la commune	Maire	-Opérateurs économiques ; -Élites.				-Receveur municipal ; -Agent financier.	-Ordre de recette	100 000	Commune	
		Validation au COMES	Délibération municipale	Maire	-Sectoriels -Consultants				-Conseillers municipaux		500 000	Commune	
		Soumission de la requête au Bailleur	Bordereau de transmission	Maire	-PNDP -Mairie				Agent communal de développement	Registre de transmission	50 000		
		Achat	Équipement acquise	Entrepreneur	-DD/MINAS -PNDP				-Agent communal	Fiche de suivi	5 100 000		
Total 3											6 000 000		
TOTAL											41 000 000		

- **Secteur : Finances**
- **Objectif spécifique 1 : Construire et équiper la perception de NGAOUI**

N°	Activités	Taches	Produits / Indicateurs Résultats	Responsables (non diluées)	Partenaires	Périodes			Ressources				Observations
						2012	2013	2014	Humaines	Matérielles	Financières	Sources de financement	
1.	Construire la perception de NGAOUI	Étude de faisabilité	Rapport d'étude	Maire	- DD/MINFI/MINIEP/MIINTP -Agent de développement				Sectoriel/Cabinet/BE	-Appareil photo numérique	500 000	Commune	

Plan Communal de Développement de la commune de NGAOUI

N°	Activités	Taches	Produits / Indicateurs Résultats	Responsables (non diluées)	Partenaires	Périodes			Ressources				Observations
						2012	2013	2014	Humaines	Matérielles	Financières	Sources de financement	
		Validation au COMES	Délibération municipale	Maire	-Sectoriels -Consultants				-Conseillers municipaux	-Version hard de la requête	500 000	Commune	
		Montage du DAO	DAO monté	Maire	-DD/MINFI				Sectoriel	Rapport technique	300 000	Commune	
		Sélection du prestataire	Prestataire disponible	Président de la Commission de passation de marché	-Commission de passation du marché				Les membres de la commission de passation de marché	Offres techniques et financières du prestataire	500 000	Commune	
		Travaux de construction et d'équipement	Bâtiment construit et équipé	Entrepreneur	-DD/MINFI -PNDP				-Agent communal de développement ; -Entrepreneur.	Fiche de suivi	58 200 000	BIP	
Total 1											60 000 000		
2.	Construire et équiper le poste frontalier des douanes à NGAOUI	Étude de faisabilité	Rapport d'étude	Maire	-DD/MINEFI/MINEP -Agent de développement				Sectoriel/Cabinet		500 000	PNDP	
		Montage de la requête de financement	Requête de financement élaborée	Agent communal de développement	- DD/MINEFI -Exécutif municipal				Sectoriel/Consultant/BE	Outil informatique	250 000	-Commune -PNDP	
		Mobilisation de la contre partie	Fonds sécurisé dans le compte de la commune	Maire	-Opérateurs économiques ; -Élites.				-Receveur municipal ; -Agent financier.	-Ordre de recette	100 000	Commune	
		Validation au COMES	Délibération municipale	Maire	-Sectoriels -Consultants				-Conseillers municipaux		500 000	Commune	
		Soumission de la requête au Bailleur	Bordereau de transmission	Maire	-PNDP -Mairie				Agent communal de développement	Registre de transmission	50 000		
		Construction et équipement	Poste construit et équipé	Entrepreneur	-DD/MINEFI -PNDP				-Agent communal	Fiche de suivi	33 600 000		
Total 2											35 000 000		
TOTAL											95 000 000		

- **Secteur** : Santé publique
- **Problème central** : Difficulté d'accès aux soins de santé de qualité
- **Objectif global** : Faciliter l'accès aux soins de santé de qualité

N°	Activités	Taches	Produits / Indicateurs Résultats	Responsables (non dilués)	Partenaires	Périodes			Ressources				Observations
						2012	2013	2014	Humaines	Matérielles	Financières	Sources de financement	
1.	Construire 01 CMA à NGAOUI	Étude de faisabilité	Rapport d'étude	Maire	-DD/MINSANTE/MINIEP /MIINTP -Agent de développement				Sectoriel/Cabinet/BE	-Appareil photo numérique	500 000	Commune	
		Validation au COMES	Délibération municipale	Maire	-Sectoriels -Consultants				-Conseillers municipaux	-Version hard de la requête	500 000	Commune	
		Montage du DAO	DAO monté	Maire	-DD/MINSANTE				Sectoriel	Rapport technique	300 000	Commune	
		Sélection du prestataire	Prestataire disponible	Président de la Commission de passation de marché	-Commission de passation du marché				Les membres de la commission de passation de marché	Offres techniques et financières du prestataire	500 000	Commune	
		Travaux de construction	Bâtiment construit	Entrepreneur	-DD/MINSANTE -PNDP				-Agent communal de développement ; -Entrepreneur.	Fiche de suivi	48 200 000	BIP	
Total 1											50 000 000		
2.	01 ambulance est acquise au nom du CMA de NGAOUI	Montage de la requête de financement	Requête de financement élaborée	Agent communal de développement	-DD/MINPIA/MINEP -Exécutif municipal				Sectoriel/Consultant/BE	Outil informatique	250 000	-Commune -PNDP	
		Mobilisation de la contre partie	Fonds sécurisé dans le compte de la commune	Maire	-Opérateurs économiques ; -Élites.				-Receveur municipal ; -Agent financier.	-Ordre de recette	100 000	Commune	
		Validation au COMES	Délibération municipale	Maire	-Sectoriels -Consultants				-Conseillers municipaux		500 000	Commune	
		Soumission de la requête au Bailleur	Bordereau de transmission	Maire	-PNDP -Mairie				Agent communal de développement	Registre de transmission	50 000		

Plan Communal de Développement de la commune de NGAOUI

N°	Activités	Taches	Produits / Indicateurs Résultats	Responsables (non dilués)	Partenaires	Périodes			Ressources				Observations
						2012	2013	2014	Humaines	Matérielles	Financières	Sources de financement	
		Achat	Ambulance acquise	Entrepreneur	-DD/MINEPIA/MINEP -PNDP				-Agent communal	Fiche de suivi	44 100 000		
Total 2											45 000 000		
3.	Construire un forage équipé au CMA de NGAOUI	Étude de faisabilité	Rapport d'étude	Maire	- DD/MINEPIA/MINEE/MINEP -Agent de développement				Sectoriel/Cabinet		500 000	PNDP	
		Montage de la requête de financement	Requête de financement élaborée	Agent communal de développement	-DD/MINPIA/MINEE -Executive municipal				Sectoriel/Consultant/BE	Outil informatique	250 000	-Commune -PNDP	
		Mobilisation de la contre partie	Fonds sécurisé dans le compte de la commune	Maire	-Opérateurs économiques ; -Élites.				-Receveur municipal ; -Agent financier.	-Ordre de recette	100 000	Commune	
		Validation au COMES	Délibération municipale	Maire	-Sectoriels -Consultants				-Conseillers municipaux		500 000	Commune	
		Soumission de la requête au Bailleur	Bordereau de transmission	Maire	-PNDP -Mairie				Agent communal de développement	Registre de transmission	50 000		
		Construction	Forage construit	Entrepreneur	-DD/MINEE -PNDP				-Agent communal	Fiche de suivi	8 600 000		
Total 3											10 000 000		
4.	De l'équipement est acquis aux comptes du CMA de NGAOUI	Montage de la requête de financement	Requête de financement élaborée	Agent communal de développement	-DD/MINSANTE -Exécutif municipal				Sectoriel/Consultant/BE	Outil informatique	250 000	-Commune -PNDP	
		Mobilisation de la contre partie	Fonds sécurisé dans le compte de la commune	Maire	-Opérateurs économiques ; -Élites.				-Receveur municipal ; -Agent financier.	-Ordre de recette	100 000	Commune	
		Validation au COMES	Délibération municipale	Maire	-Sectoriels -Consultants				-Conseillers municipaux		500 000	Commune	
		Soumission de la requête au Bailleur	Bordereau de transmission	Maire	-PNDP -Mairie				Agent communal de développement	Registre de transmission	50 000	Commune	

Plan Communal de Développement de la commune de NGAOUI

N°	Activités	Taches	Produits / Indicateurs Résultats	Responsables (non diluées)	Partenaires	Périodes			Ressources				Observations
						2012	2013	2014	Humaines	Matérielles	Financières	Sources de financement	
		Achat	Équipement acquise	Entrepreneur	-DD/MINSANTE -PNDP				-Agent communal	Fiche de suivi	149 100 000	Commune	
Total 4											150 000 000		
TOTAL											255 000 000		

- **Secteur : Défense**
- **Problèmes central : Difficulté d'accès aux services administratifs et de maintien de l'ordre**
- **Objectif global : Faciliter l'accès des populations aux services administratifs et de maintien de l'ordre**

N°	Activités	Taches	Produits / Indicateurs Résultats	Responsables (non diluées)	Partenaires	Périodes			Ressources				Observations
						2012	2013	2014	Humaines	Matérielles	Financières	Sources de financement	
1.	Réfectionner la brigade de gendarmerie de NGAOUI	Étude de faisabilité	Rapport d'étude	Maire	- DD/MINDEF/MINIEP/MIINTP -Agent de développement				Sectoriel/Cabinet/BE	-Appareil photo numérique	500 000	Commune	
		Validation au COMES	Délibération municipale	Maire	-Sectoriels -Consultants				-Conseillers municipaux	-Version hard de la requête	500 000	Commune	
		Montage du DAO	DAO monté	Maire	-DD/MINDEF				Sectoriel	Rapport technique	300 000	Commune	
		Sélection du prestataire	Prestataire disponible	Président de la Commission de passation de marché	-Commission de passation du marché				Les membres de la commission de passation de marché	Offres techniques et financières du prestataire	500 000	Commune	
		Travaux de réfection	Bâtiment réfectionner	Entrepreneur	-DD/MINDEF -PNDP				-Agent communal de développement ; -Entrepreneur.	Fiche de suivi	8 200 000	BIP	
TOTAL											10 000 000		

- **Secteur** : Travaux Publics
- **Problème central** : Difficultés liées aux déplacements des biens et des personnes
- **Objectif global** : Faciliter le déplacement des biens et des personnes

N°	Activités	Taches	Produits / Indicateurs Résultats	Responsables (non dilués)	Partenaires	Périodes			Ressources				Observations
						2012	2013	2014	Humaines	Matérielles	Financières	Sources de financement	
1.	Reprofilage de la route Ngaoui-Diel (20 km)	Étude de faisabilité	Rapport d'étude	Maire	-DD/MINTP -Agent de développement				Sectoriel/Cabinet/BE	-Appareil photo numérique	500 000	commune	
		Montage du DAO	DAO monté	Maire	-DD/MINTP				Sectoriel	Rapport technique	300 000	Commune	
		Sélection du prestataire	Prestataire disponible	Président de la Commission de passation du marché	-Commission de passation du marché				Les membres de la commission de passation de marché	Offres techniques et financières du prestataire	500 000	Commune	
		Travaux de reprofilage	La route est reprofilée	Entrepreneur	-DD/MINTP -PNDP				-Agent communal de développement ; -Entrepreneur.	Fiche de suivi	38 700 000	-BIP -BID -BAD	
Total 1											40 000 000		
2.	Reprofilage de la route Ngaoui-Wandandere (20 km)	Étude de faisabilité	Rapport d'étude	Maire	-DD/MINTP -Agent de développement				Sectoriel/Cabinet/BE	-Appareil photo numérique	500 000	commune	
		Montage du DAO	DAO monté	Maire	-DD/MINTP				Sectoriel	Rapport technique	300 000	Commune	
		Sélection du prestataire	Prestataire disponible	Président de la Commission de passation du marché	-Commission de passation du marché				Les membres de la commission de passation de marché	Offres techniques et financières du prestataire	500 000	Commune	
		Travaux de reprofilage	La route est reprofilée	Entrepreneur	-DD/MINTP -PNDP				-Agent communal de développement ; -Entrepreneur.	Fiche de suivi	38 700 000	-BIP -BID -BAD	
Total 2											40 000 000		

Plan Communal de Développement de la commune de NGAOUI

N°	Activités	Taches	Produits / Indicateurs Résultats	Responsables (non dilués)	Partenaires	Périodes			Ressources				Observations
						2012	2013	2014	Humaines	Matérielles	Financières	Sources de financement	
3.	Reprofilage de la route Ngaoui- Ngolo (25 km)	Étude de faisabilité	Rapport d'étude	Maire	-DD/MINTP -Agent de développement				Sectoriel/Cabinet/BE	-Appareil photo numérique	500 000	commune	
		Montage du DAO	DAO monté	Maire	-DD/MINTP				Sectoriel	Rapport technique	300 000	Commune	
		Sélection du prestataire	Prestataire disponible	Président de la Commission de passation du marché	-Commission de passation du marché				Les membres de la commission de passation de marché	Offres techniques et financières du prestataire	500 000	Commune	
		Travaux de reprofilage	La route est reprofilée	Entrepreneur	-DD/MINTP -PNDP				-Agent communal de développement ; -Entrepreneur.	Fiche de suivi	43 700 000	-BIP -BID -BAD	
Total 3											45 000 000		
4.	Reprofilage de la route BAFOUCK-ALHAMDOU (25 km)	Étude de faisabilité	Rapport d'étude	Maire	-DD/MINTP -Agent de développement				Sectoriel/Cabinet/BE	-Appareil photo numérique	500 000	commune	
		Montage du DAO	DAO monté	Maire	-DD/MINTP				Sectoriel	Rapport technique	300 000	Commune	
		Sélection du prestataire	Prestataire disponible	Président de la Commission de passation du marché	-Commission de passation du marché				Les membres de la commission de passation de marché	Offres techniques et financières du prestataire	500 000	Commune	
		Travaux de reprofilage	La route est reprofilée	Entrepreneur	-DD/MINTP -PNDP				-Agent communal de développement ; -Entrepreneur.	Fiche de suivi	48 700 000	-BIP -BID -BAD	
Total 4											50 000 000		
5.	Construire 01 radier sur la rivière BAWAKA KOE	Étude de faisabilité	Rapport d'étude	Maire	-DD/MINTP -Agent de développement				Sectoriel/Cabinet/BE	-Appareil photo numérique	500 000	commune	
		Montage du DAO	DAO monté	Maire	-DD/MINTP				Sectoriel	Rapport technique	300 000	Commune	

Plan Communal de Développement de la commune de NGAOUI

N°	Activités	Taches	Produits / Indicateurs Résultats	Responsables (non diluées)	Partenaires	Périodes			Ressources				Observations
						2012	2013	2014	Humaines	Matérielles	Financières	Sources de financement	
		Sélection du prestataire	Prestataire disponible	Président de la Commission de passation du marché	-Commission de passation du marché				Les membres de la commission de passation de marché	Offres techniques et financières du prestataire	500 000	Commune	
		Travaux de construction	Le radier est construit	Entrepreneur	-DD/MINTP -PNDP				-Agent communal de développement ; -Entrepreneur.	Fiche de suivi	58 700 000	-BIP -BID -BAD	
Total 5											60 000 000		
TOTAL											135 000 000		

- **Secteur** : Sûreté nationale
- **Problèmes central** : Difficulté d'accès aux services administratifs et de maintien de l'ordre
- **Objectif global** : Faciliter l'accès des populations aux services administratifs et de maintien de l'ordre

N°	Activités	Taches	Produits / Indicateurs Résultats	Responsables (non diluées)	Partenaires	Périodes			Ressources				Observations
						2012	2013	2014	Humaines	Matérielles	Financières	Sources de financement	
1.	Construire poste frontalier de la sureté nationale est construit à NGAOUI	Étude de faisabilité	Rapport d'étude	Maire	- DD/MINSUR/MINEP -Agent de développement				Sectoriel/Cabinet		500 000	PNDP	
		Montage de la requête de financement	Requête de financement élaborée	Agent communal de développement	- DD/MINSUR -Exécutif municipal				Sectoriel/Consultant/BE	Outil informatique	250 000	-Commune -PNDP	
		Mobilisation de la contre partie	Fonds sécurisé dans le compte de la commune	Maire	-Opérateurs économiques ; -Élites.				-Receveur municipal ; -Agent financier.	-Ordre de recette	100 000	Commune	
		Validation au COMES	Délibération municipale	Maire	-Sectoriels -Consultants				-Conseillers municipaux		500 000	Commune	

Plan Communal de Développement de la commune de NGAOUI

N°	Activités	Taches	Produits / Indicateurs Résultats	Responsables (non diluées)	Partenaires	Périodes			Ressources				Observations
						2012	2013	2014	Humaines	Matérielles	Financières	Sources de financement	
		Soumission de la requête au Bailleur	Bordereau de transmission	Maire	-PNDP -Mairie				Agent communal de développement	Registre de transmission	50 000		
		Construction	Poste construit	Entrepreneur	-DD/MINSUR -PNDP				-Agent communal	Fiche de suivi	23 600 000		
Total											25 000 000		

- **Secteur** : Postes et télécommunication
- **Problème central** : Difficultés à accéder au TIC
- **Objectif global** : faciliter l'accès aux TIC

N°	Activités	Taches	Produits / Indicateurs Résultats	Responsables (non diluées)	Partenaires	Périodes			Ressources				Observations
						2012	2013	2014	Humaines	Matérielles	Financières	Sources de financement	
1.	Construire un centre multimédia à NGAOUI	Étude de faisabilité	Rapport d'étude	Maire	- DD/MINPOSTEL/MINEP -Agent de développement				Sectoriel/Cabinet/BE	-Appareil photo numérique	500 000	commune	
		Montage de la requête de financement	Requête de financement élaborée	Agent communal de développement	-DD/MINPOSTEL -Exécutif municipal				Sectoriel/Consultant/BE	Outil informatique	250 000	-Commune -PNDP	
		Montage du DAO	DAO monté	Maire	-DD/MINPOSTEL				Sectoriel	Rapport technique	300 000	Commune	
		Sélection du prestataire	Prestataire disponible	Président de la Commission de passation du marché	-Commission de passation du marché				Les membres de la commission de passation de marché	Offres techniques et financières du prestataire	500 000	Commune	
		Travaux de construction	Le centre est construit	Prestataire	-DD/MINPOSTEL -PNDP				-Agent communal de développement ; -Entrepreneur.	Fiche de suivi	58 450 000	Commune	
TOTAL											60 000 000		

- **Secteur : Communication**
- **Problème central : Difficulté à accéder à l'information**
- **Objectif global : Faciliter l'accès à l'information**

N°	Activités	Taches	Produits / Indicateurs Résultats	Responsables (non dilués)	Partenaires	Périodes			Ressources				Observations
						2012	2013	2014	Humaines	Matérielles	Financières	Sources de financement	
1.	Construire une radio communautaire à NGAOUI	Étude de faisabilité	Rapport d'étude	Maire	- DD/MINPOSTEL/MINEP -Agent de développement				Sectoriel/Cabinet/BE	-Appareil photo numérique	500 000	commune	
		Montage de la requête de financement	Requête de financement élaborée	Agent communal de développement	-DD/MINPOSTEL -Exécutif municipal				Sectoriel/Consultant/BE	Outil informatique	250 000	-Commune -PNDP	
		Montage du DAO	DAO monté	Maire	-DD/MINPOSTEL				Sectoriel	Rapport technique	300 000	Commune	
		Sélection du prestataire	Prestataire disponible	Président de la Commission de passation du marché	-Commission de passation du marché				Les membres de la commission de passation de marché	Offres techniques et financières du prestataire	500 000	Commune	
		Travaux de construction	La radio est construite	Prestataire	-DD/MINPOSTEL -PNDP				-Agent communal de développement ; -Entrepreneur.	Fiche de suivi	98 450 000	Commune	
TOTAL											100 000 000		

6.2. Coûts estimatifs du CDMT**Tableau 22 : Coûts estimatifs du CDMT**

SECTEURS	COUTS ESTIMATIFS
Institution communale	29 000 000
Eau et énergie	169 000 000
Enseignements secondaires	64 800 000
Commerce	159 000 000
Tourisme	50 000 000
Promotion de la femme et de la famille	50 000 000
Agriculture et développement rural	350 000 000
Élevage pêche et industries animales	441 000 000
Forêt et faune	5 000 000
Éducation de base	342 350 000
Développement urbain et habitat	6 000 000
Affaires sociales	41 000 000
Finances	95 000 000
Santé publique	255 000 000
Défense	10 000 000
Travaux publics	135 000 000
Sûreté nationale	25 000 000
Postes et télécommunication	60 000 000
Communication	100 000 000
Total	2 387 150 000

6.3. Cadre sommaire de gestion environnementale du CDMT

6.3.1. Principaux impacts Environnementaux potentiels

Tableau 23 : Impacts environnementaux possibles des microprojets du CDMT

Type de microprojets contenus dans le programme triennal	Impacts environnementaux positifs possibles	Impacts environnementaux négatifs possibles (risques environnementaux)	Mesures environnementales d'optimisation	Mesures environnementales d'atténuation
Microprojets de construction des infrastructures communautaires de base : -Construction de 12 salles de classe ; -Construction d'un CMA ; -Construction d'un centre social ; -Construction d'un centre multimédia ; -Construction d'une perception ; -Construction d'un poste frontalier ; -Construction de 01 CZCSV ; -Construction d'un parc vaccinogène ; -Réhabilitation de 18 salles de classes ; -Construction d'un abattoir ; -Construction de 02 cases communautaires; -Construction d'une base phytosanitaire ; -Réhabilitation de 10 salles de classes ; -Réfection d'une brigade de gendarmerie.	- Consolidation des systèmes de gouvernance locale à travers l'évaluation environnementale participative ainsi que l'utilisation du formulaire d'examen environnemental en impliquant la consultation du public	- Risques d'érosion des sols ; - Risques de pollution (atmosphérique par la poussière, contamination du sol, de la nappe phréatique par les huiles de vidange)	- Sensibilisation du public et Implication lors du remplissage du formulaire d'examen environnemental ; - Mise en place de comités de gestion	- Bon choix du site ; - Engazonnement des pentes perturbées ; - Replantation des arbres ; - Remise en état des zones d'emprunt ; - Création des divergents
Microprojets hydrauliques : - Réhabilitation de la station SCAN WATER; - Construction de 09 forages.	- Consolidation des systèmes de gouvernance locale à travers l'évaluation environnementale participative ainsi que l'utilisation du formulaire d'examen environnemental en impliquant la consultation du public - Diminution de la pression	- Risques d'érosion des sols ;	- Sensibilisation du public et Implication lors du remplissage du formulaire d'examen environnemental ; - Mise en place de comités de gestion	- Bon choix du site ; - Engazonnement des pentes perturbées ; - Replantation des arbres ; - Création des divergents ; - Contre l'envasement : éliminer les eaux sales à travers la construction des rigoles - Canal d'assainissement des eaux avec puits perdu rempli de cailloux
Microprojets structurants : - Reprofilage des routes rurales ;	- Consolidation des systèmes de gouvernance locale à travers	- Risques d'incendie ; - Risques d'érosion des sols ;	- Sensibilisation du public et Implication lors du remplissage	- Engazonnement des pentes perturbées ;

Plan Communal de Développement de la commune de NGAOUI

Type de microprojets contenus dans le programme triennal	Impacts environnementaux positifs possibles	Impacts environnementaux négatifs possibles (risques environnementaux)	Mesures environnementales d'optimisation	Mesures environnementales d'atténuation
<ul style="list-style-type: none"> - Aménagement de la voirie de NGAOUI ; - Électrification de 02 villages centres. 	l'évaluation environnementale participative ainsi que l'utilisation du formulaire d'examen environnemental en impliquant la consultation du public	<ul style="list-style-type: none"> -Risques de pertes d'espèces ligneuses ; - Risques de pollution (atmosphérique par la poussière, contamination du sol, de la nappe phréatique par les huiles de vidange) - Risques de braconnage ; - 	du formulaire d'examen environnemental ; - Mise en place de comités de gestion - Mise en place des barrières de pluie	<ul style="list-style-type: none"> - Replantation des arbres ; - Remise en état des zones d'emprunt ; - Création des divergents ; - Contre l'envasement : éliminer les eaux sales à travers la construction des rigoles - Interdiction des feux de brousse ; - Installation des pare feux ; - Prendre des dispositions pour une bonne gestion de la base-vie -Sensibilisation sur le VIH SIDA -Sensibilisation des populations à la lutte contre le braconnage ; - Installation des barrières de pluies

6.3.2. Principaux impacts sociaux potentiels

Tableau 24 : Impacts sociaux possibles des projets du CDMT

Type de microprojets contenus dans le programme triennal	Impacts sociaux possibles (positifs)	Impacts sociaux négatifs possibles (risques sociaux)	Mesures sociales d'optimisation	Mesures sociales d'atténuation
Microprojets de construction des infrastructures communautaires de base : -Construction de 12 salles de classe ; -Construction d'un CMA ; -Construction d'un centre social ; -Construction d'un centre multimédia ; -Construction d'une perception ; -Construction d'un poste frontalier ; -Construction de 01 CZCSV ; -Construction d'un parc vaccino-gène ;	<ul style="list-style-type: none"> -Renforcement de la dynamique des populations à travers la mobilisation des fonds de contrepartie ; - Amélioration de la gouvernance locale ; - Amélioration des revenus des populations locales (main d'œuvre) - Facilitation de l'accès aux soins ; - Amélioration des conditions de fréquentation ; - Amélioration des conditions d'abattage et de vente de la viande 	<ul style="list-style-type: none"> -Risques de déplacement involontaire et de réinstallation des populations avec perte d'actifs ; - Risques de conflits sur le choix du site -Risques d'insécurité pour les personnes et les biens ; -Risques de conflits au sein des bénéficiaires du micro projet ; -Risques de marginalisation des populations vulnérables 	<ul style="list-style-type: none"> -Participation et sensibilisation des populations ; - Sensibiliser les communautés ; -Mettre en place les Comités de gestion ; 	<ul style="list-style-type: none"> -Activer le plan de recasement (indemnisation des populations déplacées à juste prix) ; - Obtention d'acte de donation volontaire légalisé du propriétaire du site ; -Contre l'insécurité : Nettoyage et cantonnement des alentours des ouvrages ; - Mise en place de sous-comité de vigilance

Plan Communal de Développement de la commune de NGAOUI

Type de microprojets contenus dans le programme triennal	Impacts sociaux possibles (positifs)	Impacts sociaux négatifs possibles (risques sociaux)	Mesures sociales d'optimisation	Mesures sociales d'atténuation
<ul style="list-style-type: none"> -Réhabilitation de 18 salles de classes ; -Construction d'un abattoir ; -Construction de 02 cases communautaires; -Construction d'une base phytosanitaire ; -Réhabilitation de 10 salles de classes ; -Réfection d'une brigade de gendarmerie. 	<ul style="list-style-type: none"> - Amélioration des conditions d'élevage - Développement des activités agricoles et communautaires ; 			<ul style="list-style-type: none"> - Construction des clôtures autour des ouvrages ; -Contre la marginalisation : Identifier les priorités des minorités et les intégrer dans le PCD. - Contre les conflits : solliciter l'arbitrage des autorités traditionnelles, communales ou administratives
<p>Microprojets hydrauliques :</p> <ul style="list-style-type: none"> - Réhabilitation de la station SCAN WATER; - Construction de 09 forages. 	<ul style="list-style-type: none"> -Renforcement de la dynamique des populations à travers la mobilisation des fonds de contrepartie ; - Amélioration de la gouvernance locale ; - Amélioration des revenus (main d'œuvre locale) 	<ul style="list-style-type: none"> -Risque de déplacement involontaire et de réinstallation ; - Risques d'intoxication due au mauvais dosage du chlore ; - Risques de mauvaises manipulations des ouvrages 	<ul style="list-style-type: none"> -Sensibilisation des populations -Encourager les projets HIMO 	<ul style="list-style-type: none"> - Activer le plan de recasement (indemnisation des populations déplacées à juste prix) ; - Obtention d'acte de donation volontaire légalisé du propriétaire du site ; - Contre les risques d'intoxication à l'eau de puits et autres : former le Comité de gestion au dosage de l'eau de javel dans les puits, - Gestion des risques d'envasement et maintenance des ouvrages
	<ul style="list-style-type: none"> - Diminution des maladies d'origine hydriques ; - Facilitation de l'accès à l'eau potable 	<ul style="list-style-type: none"> - Risques d'insécurité pour les personnes et les biens ; - Risques de conflits au sein des bénéficiaires du Micro Projet ; - Risques de marginalisation des populations vulnérables 	<ul style="list-style-type: none"> - Sensibilisation des populations 	<ul style="list-style-type: none"> -Contre l'insécurité : -Nettoyage et cantonnement des alentours des ouvrages ; - Mise en place de sous-comité de vigilance - Construction des clôtures autour des ouvrages ; -Contre la marginalisation : -Identifier les priorités des minorités et les intégrer dans le PCD. - Contre les conflits : -Solliciter l'arbitrage des autorités traditionnelles, communales ou administratives
<p>Microprojets structurants :</p> <ul style="list-style-type: none"> - Reprofilage des routes rurales ; 	<ul style="list-style-type: none"> - Renforcement de la dynamique des populations à travers la mobilisation des 	<ul style="list-style-type: none"> Risque de déplacement involontaire et de réinstallation ; 	<ul style="list-style-type: none"> Sensibilisation des populations 	<ul style="list-style-type: none"> - Activer le plan de recasement (indemnisation des populations

Plan Communal de Développement de la commune de NGAOUI

Type de microprojets contenus dans le programme triennal	Impacts sociaux possibles (positifs)	Impacts sociaux négatifs possibles (risques sociaux)	Mesures sociales d'optimisation	Mesures sociales d'atténuation
<ul style="list-style-type: none"> - Bitumage de la voirie de NGAOUI ; - Électrification de 02 villages centres. 	<ul style="list-style-type: none"> fonds de contrepartie ; - Amélioration de la gouvernance locale 			déplacées)
	<ul style="list-style-type: none"> - Amélioration des revenus (main d'œuvre locale) 	<ul style="list-style-type: none"> -Risques d'augmentation de la prévalence du VIH /SIDA et autres maladies ; - Risques de marginalisation des populations vulnérables ; -Risque d'intensification du braconnage 	Sensibilisation des populations	<ul style="list-style-type: none"> -Inclure la lutte contre le VIH SIDA et le braconnage dans le DAO (cahier de clauses environnementales et sociales) ; - Sensibilisation des populations
	<ul style="list-style-type: none"> - Baisse du cout de transport ; - Facilitation de l'accès à l'information ; - Désenclavement des localités et développement des activités socio-économiques 	<ul style="list-style-type: none"> - Risques d'insécurité pour les personnes et les biens (accidents de circulation) ; - Risques de conflits au sein des bénéficiaires du Micro projet ; - Risques d'incendies 	Sensibilisation des populations	<ul style="list-style-type: none"> -Contre les accidents : mettre une signalisation routière ; limiter les vitesses. -Contre les conflits : mettre en place un Comité de gestion
	<ul style="list-style-type: none"> -Amélioration des revenus ; -Amélioration de la gouvernance locale 	<ul style="list-style-type: none"> - Risques de conflits au sein des bénéficiaires du Micro Projet 	Attribuer une tranche de 10% de l'allocation au Micro Projet de Gestion des Ressources Naturelles	<ul style="list-style-type: none"> - Former et mettre en place les Comités de gestion
		<ul style="list-style-type: none"> - Risques de marginalisation des populations vulnérables ; - Risques de conflits au sein des bénéficiaires du Micro Projet 		Contre la marginalisation : identifier les priorités des minorités et les intégrer dans le PCD.

6.3.3. Plan sommaire de gestion de l'environnement

Tableau 25 : Présentation du plan sommaire de gestion de l'environnement

Mesures environnementale	Acteurs de mise en œuvre	Périodes	Acteurs de suivi	Coûts (FCFA)
Formation de l'agent de développement local aux questions environnementales et au cadre de gestion environnementale et sociale du PNDP	PNDP	2011-2012	Délégation MINEP ; Délégation MINAS ; PNDP	PM
Utilisation systématique du formulaire d'examen socio environnemental	Agent de développement local	2011-2014	Délégation MINEP ; Délégation MINAS ; PNDP ; Conseil municipal ; Agent de développement	PM
Formation du COMES aux politiques de sauvegarde et de prise en compte des aspects sociaux environnementaux	PNDP	2011-2012	Délégation MINEP ; Délégation MINAS ;	PM
Provision pour la réalisation des études d'impacts environnementaux sommaires	PNDP, Mairie (conseil municipal)	2011-2014	Délégation MINEP ; Délégation MINAS ; PNDP ; Conseil municipal	2 500 000
Suivi du plan de gestion (environnementale et sociale)	Agent de développement	2011-2014	Délégation MINEP ; Délégation MINAS ; PNDP ; Conseil municipal	4 000 000
Respect des clauses environnementales du DAO et des mesures environnementales des micros projets	Entrepreneurs		Délégation MINEP ; Agent de développement ; Conseil municipal	PM

6.4. Plan d'investissement annuel (PIA)

Cette programmation sur une année représente les projets à réaliser au cours de la première année de la mise en œuvre du PCD. Elle traduit les actions de la première année du cadre de dépenses à moyen terme dont elle est issue. Elle concerne à la fois l'institution communale, l'économie locale et quelques secteurs.

- **Secteur : Institution communale**
- **Problème central: Difficultés d'opérationnalisation de l'institution communale**
- **Objectif global : rendre opérationnel l'institution communale**

N°	Activités	Tâches	Produits / Indicateurs Résultats	Responsables (non dilués)	Partenaires	Périodes												Ressources						
						J	F	M	A	M	J	J	A	S	O	N	D	Humaines	Matérielles	Financières	Sources de financement			
1.	Acquérir des meubles pour 04 bureaux	Mobilisation du financement	les fonds sont disponibles	Maire	FEICOM														-Conseillers municipaux -Agent financier		100 000	Budget communal		
		Validation au COMES	Délibération municipale	Maire	-Sectoriels														-Conseillers municipaux -Agent de développement		500 000	Budget communal		
		Achat et livraison des meubles	Disponibilité des meubles	Maire	FEICOM														-Conseillers municipaux -Agent de développement	Bon de commande	900 000	Budget communal		
Total 1																						1 500 000		
2.	Organisation des rencontres de concertation avec les maires de YEM-YELWA, KOUI, et BESSON (RCA)	Rédaction des correspondances d'invitation	Les correspondances sont rédigées	Maire	PNDP													-SG -Agent de développement	-Ordinateur et imprimante	15 000	Commune			
		Rencontre d'échanges et de discussion	Des rencontres d'échanges ont lieu	Maire	PNDP													-Conseillers municipaux -Agent de développement		800 000	Commune			
		Signature des accords de partenariat	Des accords de partenariat sont signés	Maire	PNDP													-Conseillers municipaux -Agent de développement		185 000	Commune			
Total 2																						1 000 000		

Plan Communal de Développement de la commune de NGAOUI

N°	Activités	Tâches	Produits / Indicateurs Résultats	Responsables (non diluées)	Partenaires	Périodes												Ressources				
						J	F	M	A	M	J	J	A	S	O	N	D	Humaines	Matérielles	Financières	Sources de financement	
3.	Construire un bloc latrines et sanitaires à l'hôtel de ville de Ngaoui	Étude de faisabilité	Rapport d'étude	Maire	-DD/MINEE -Agent de développement														Sectoriel/Cabinet/BE	-Appareil photo numérique	500 000	commune
		Montage du DAO	DAO monté	Maire	-DD/MINEE														Sectoriel	Rapport technique	300 000	Commune
		Sélection du prestataire	Prestataire disponible	Président de la Commission de passation du marché	-Commission de passation du marché														Les membres de la commission de passation de marché	Offres techniques et financières du prestataire	500 000	Commune
		Travaux de construction	Le forage est construit	Prestataire	-DD/MINEE -PNDP														-Agent communal de développement ; -Entrepreneur.	Fiche de suivi	6 700 000	-BIP -PNDP -BID -BAD
Total 3																		8 500 000				
4.	Appuyer les activités diverses (fêtes, journées internationales...)	Proposition et adoption lors du conseil	Inscription dans le budget	Maire														SG	Outil informatique	6 000 000	commune	
Total 4																		6 000 000				
TOTAL																		17 000 000				

- Secteur : Eau et Énergie
- Problème central: Difficulté d'accès à l'eau et à l'énergie
- Objectif global : faciliter l'accès à l'eau et à l'énergie électrique

N°	Activités	Taches	Produits / Indicateurs Résultats	Responsables (non diluées)	Partenaires	Périodes												Ressources				
						J	F	M	A	M	J	J	A	S	O	N	D	Humaines	Matérielles	Financières	Sources de financement	
1.	Acheter 100 poteaux et fils pour les implanter	Étude de faisabilité	Rapport d'étude	Maire	-DD/MINEE -Agent de développement														Sectoriel/Cabinet	A préciser	500 000	PNDP

Plan Communal de Développement de la commune de NGAOUI

N°	Activités	Taches	Produits / Indicateurs Résultats	Responsables (non diluées)	Partenaires	Périodes												Ressources				
						J	F	M	A	M	J	J	A	S	O	N	D	Humaines	Matérielles	Financières	Sources de financement	
	dans la ville	Montage de la requête de financement	Requête de financement élaborée	Agent communal de développement	-DD/MINEE -Exécutif municipal													Sectoriel/Consultant/BE	A préciser	250 000	-Commune -PNDP	
		Mobilisation de la contre partie	Fonds sécurisé dans le compte de la commune	Maire	-Opérateurs économiques ; -Élites.													-Receveur municipal ; -Agent financier.	-Ordre de recette	100 000	Commune	
		Validation au COMES	Délibération municipale	Maire	-Sectoriels -Consultants													-Conseillers municipaux		500 000	Commune	
		Soumission de la requête au Bailleur	Bordereau de transmission	Maire	-PNDP -Mairie													Agent communal de développement	Registre de transmission	50 000	Commune	
		Achat des poteaux et des câbles	Disponibilité des poteaux et des câbles	Maire	-PNDP -Mairie													Entrepreneur	Bon de commande	18 000 000	-BIP -PNDP -BID -BAD	
		Plantation des poteaux	Poteaux mis en terre	Entrepreneur	-DD/MINEE -PNDP													-Agent communal de développement ; -Entrepreneur.	Fiche de suivi	250 000	-BIP -PNDP -BID -BAD	
		Installation des câbles	Câbles installés	Entrepreneur	-DD/MINEE -PNDP													-Agent communal	Fiche de suivi	300 000	-BIP -PNDP -BID -BAD	
Total 1																			20 000 000			
2.	Électrifier au groupe le village de BAFOUCK	Étude de faisabilité	Rapport d'étude	Maire	-DD/MINEE -Agent de développement													Sectoriel/Cabinet	A préciser	500 000	PNDP	
		Montage de la requête de financement	Requête de financement élaborée	Agent communal de développement	-DD/MINEE -Exécutif municipal														Sectoriel/Consultant/BE	A préciser	250 000	-Commune -PNDP
		Mobilisation de la contre partie	Fonds sécurisé dans le compte de la commune	Maire	-Opérateurs économiques ; -Élites.														-Receveur municipal ; -Agent financier.	-Ordre de recette	100 000	Commune
		Validation au COMES	Délibération municipale	Maire	-Sectoriels -Consultants														-Conseillers municipaux		500 000	Commune

Plan Communal de Développement de la commune de NGAOUI

N°	Activités	Taches	Produits / Indicateurs Résultats	Responsables (non dilués)	Partenaires	Périodes												Ressources					
						J	F	M	A	M	J	J	A	S	O	N	D	Humaines	Matérielles	Financières	Sources de financement		
		Soumission de la requête au Bailleur	Bordereau de transmission	Maire	-PNDP -Mairie														Agent communal de développement	Registre de transmission	50 000	Commune	
		Électrification	Disponibilité des matériels	Maire	-PNDP -Mairie														Entrepreneur	Bon de commande	58 600 000	BIP	
Total 2																						60 000 000	
3.	Construire un forage équipé à Bafouck, à Wandandéré et au marché de Ngaoui	Étude de faisabilité	Rapport d'étude	Maire	-DD/MINEE -Agent de développement														Sectoriel/Cabinet/BE	-Appareil photo numérique	1 500 000	commune	
		Montage du DAO	DAO monté	Maire	-DD/MINEE															Sectoriel	Rapport technique	900 000	Commune
		Sélection du prestataire	Prestataire disponible	Président de la Commission de passation du marché	-Commission de passation du marché															Les membres de la commission de passation de marché	Offres techniques et financières du prestataire	1 500 000	Commune
		Travaux de construction	Les forages sont construits	Prestataire	-DD/MINEE -PNDP															-Agent communal de développement ; -Entrepreneur.	Fiche de suivi	20 100 000	-BIP -PNDP -BID -BAD
Total 3																						24 000 000	
4.	Réfectionner la station Scan Water de NGAOUI	Étude de faisabilité	Rapport d'étude		-DD/MINEE -Agent de développement														Sectoriel/Cabinet	-Appareil photo numérique	1 000 000	Commune	
		Montage de la requête de financement	Requête de financement élaborée	Agent communal de développement	-DD/MINEE															Sectoriel/Consultant/BE	Rapport de l'étude de faisabilité	350 000	Commune
		Validation au COMES	Délibération municipale	Maire	-Sectoriels -Consultants															-Conseillers municipaux	-Version hard de la requête	500 000	Commune
		Soumission de la requête au Bailleur	Bordereau de transmission	Maire	-FEICOM -Mairie															Agent communal de développement	Registre de transmission	100 000	Commune
		Montage du DAO	DAO monté	Maire	-DD/MINEE																Sectoriel		400 000

Plan Communal de Développement de la commune de NGAOUI

N°	Activités	Taches	Produits / Indicateurs Résultats	Responsables (non diluées)	Partenaires	Périodes												Ressources					
						J	F	M	A	M	J	J	A	S	O	N	D	Humaines	Matérielles	Financières	Sources de financement		
		Sélection du prestataire	Prestataire disponible	Président de la Commission de passation de marché	-Commission de passation de marché														Les membres de la commission de passation de marché	Offres techniques et financières du prestataire	500 000	Commune	
		Réfection	Station réfectionnée	Entrepreneur	-DD/MINEE														-Agent communal de développement ; -Entrepreneur.	Fiche de suivi	57 150 000	BIP	
Total 4																						60 000 000	
Total																						169 000 000	

- **Secteur** : Enseignements secondaires
- **Problème central**: Difficultés d'accès à l'enseignement secondaire de qualité
- **Objectif global** : Faciliter l'accès à des enseignements secondaires de qualité

N°	Activités	Taches	Produits / Indicateurs Résultats	Responsables (non diluées)	Partenaires	Périodes												Ressources					
						J	F	M	A	M	J	J	A	S	O	N	D	Humaines	Matérielles	Financières	Sources de financement		
1.	Construire un bloc administratif au CES de NGAOUI	Étude de faisabilité	Rapport d'étude	Maire	-DD/MINESEC -DD/TP -Agent de développement														Sectoriel/Cabinet	-Appareil photo numérique	1 000 000	Commune	
		Montage de la requête de financement	Requête de financement élaborée	Agent communal de développement	-DD/MINESEC -DD/TP															Sectoriel/Consultant/BE	Rapport de l'étude de faisabilité	350 000	Commune
		Validation au COMES	Délibération municipale	Maire	-Sectoriels -Consultants															-Conseillers municipaux	-Version hard de la requête	500 000	Commune
		Soumission de la requête au Bailleur	Bordereau de transmission	Maire	-FEICOM -Mairie															Agent communal de développement	Registre de transmission	100 000	Commune
		Montage du DAO	DAO monté	Maire	-DD/TP															Sectoriel		400 000	Commune

Plan Communal de Développement de la commune de NGAOUI

N°	Activités	Taches	Produits / Indicateurs Résultats	Responsables (non dilués)	Partenaires	Périodes												Ressources					
						J	F	M	A	M	J	J	A	S	O	N	D	Humaines	Matérielles	Financières	Sources de financement		
		Sélection du prestataire	Prestataire disponible	Président de la Commission de passation de marché	-Commission de passation de marché															Les membres de la commission de passation de marché	Offres techniques et financières du prestataire	500 000	Commune
		Construction	Le bloc est construit	Entrepreneur	-DD/TP -FEICOM														-Agent communal de développement ; -Entrepreneur.	Fiche de suivi	22 220 000	BIP	
Total 1																						25 000 000	
2.	Construire 02 salles de classes au CES de NGAOUI	Étude de faisabilité	Rapport d'étude		-DD/MINESEC -DD/TP -Agent de développement														Sectoriel/Cabinet	-Appareil photo numérique	1 000 000	Commune	
		Montage de la requête de financement	Requête de financement élaborée	Agent communal de développement	-DD/MINESEC -DD/TP														Sectoriel/Consultant/BE	Rapport de l'étude de faisabilité	350 000	Commune	
		Validation au COMES	Délibération municipale	Maire	-Sectoriels -Consultants														-Conseillers municipaux	-Version hard de la requête	500 000	Commune	
		Soumission de la requête au Bailleur	Bordereau de transmission	Maire	-FEICOM -Mairie														Agent communal de développement	Registre de transmission	100 000	Commune	
		Montage du DAO	DAO monté	Maire	-DD/TP														Sectoriel		400 000	Commune	
		Sélection du prestataire	Prestataire disponible	Président de la Commission de passation de marché	-Commission de passation de marché														Les membres de la commission de passation de marché	Offres techniques et financières du prestataire	500 000	Commune	
		Construction	Le bloc est construit	Entrepreneur	-DD/TP -FEICOM														-Agent communal de développement ; -Entrepreneur.	Fiche de suivi	15 150 000	BIP	
Total 2																						18 000 000	
TOTAL																						45 800 000	

- **Secteur** : Commerce
- **Problème central**: Difficultés liées à la pratique du commerce
- **Objectif global** : faciliter la pratique du commerce

N°	Activités	Taches	Produits / Indicateurs Résultats	Responsables (non diluées)	Partenaires	Périodes												Ressources				
						J	F	M	A	M	J	J	A	S	O	N	D	Humaines	Matérielles	Financières	Sources de financement	
1.	Construire un marché frontalier moderne à Ngaoui	Montage de dossier de demande de financement	Dossier monté et déposé	Maire	FEICOM													SG	Outil informatique	100 000	Commune	
		Étude de faisabilité	Rapport d'étude		-DD/MINCOM -DD/TP -Agent de développement													Sectoriel/Cabinet	-Appareil photo numérique	1 000 000	Commune	
		Montage de la requête de financement	Requête de financement élaborée	Agent communal de développement	-DD/MINCOM -DD/TP													Sectoriel/Consultant/BE	Rapport de l'étude de faisabilité	350 000	Commune	
		Validation au COMES	Délibération municipale	Maire	-Sectoriels -Consultants													-Conseillers municipaux	-Version hard de la requête	500 000	Commune	
		Soumission de la requête au Bailleur	Bordereau de transmission	Maire	-FEICOM -Mairie													Agent communal de développement	Registre de transmission	100 000	Commune	
		Montage du DAO	DAO monté	Maire	-DD/TP													Sectoriel		400 000	Commune	
		Sélection du prestataire	Prestataire disponible	Président de la Commission de passation de marché	-Commission de passation de marché													Les membres de la commission de passation de marché	Offres techniques et financières du prestataire	500 000	Commune	
		Construction du marché	Le marché est construit	Entrepreneur	-DD/TP -FEICOM													-Agent communal de développement ; -Entrepreneur.	Fiche de suivi	132 050 000	FEICOM	
Total 1																					135 000 000	

Plan Communal de Développement de la commune de NGAOUI

- **Secteur : Tourisme**
- **Problème central : Difficultés à développer le secteur touristique**
- **Objectif global : faciliter le développement du secteur touristique**

N°	Activités	Taches	Produits / Indicateurs Résultats	Responsables (non diluées)	Partenaires	Périodes												Ressources				
						J	F	M	A	M	J	J	A	S	O	N	D	Humaines	Matérielles	Financières	Sources de financement	
1.	Construire une auberge municipale à Ngaoui	Étude de faisabilité	Rapport d'étude	Maire	-DD/MINCOM -Agent de développement														Sectoriel/Cabinet/BE	-Appareil photo numérique	500 000	Commune
		Montage de la requête de financement	Requête de financement élaborée	Agent communal de développement	-Exécutif municipal														Sectoriel/Consultant/BE	Rapport de l'étude de faisabilité	200 000	-Commune -PNDP
		Mobilisation de la contre partie	Relevé de compte	Maire	-Opérateurs économiques ; -Élites.														-Receveur municipal ; -Agent financier.	-Ordre de recette	100 000	Commune
		Validation au COMES	Délibération municipale	Maire	-Sectoriels -Consultants														-Conseillers municipaux	-Version hard de la requête	500 000	Commune
		Soumission de la requête au Bailleur	Bordereau de transmission	Maire	-PNDP -Mairie														Agent communal de développement	Registre de transmission	50 000	Commune
		Montage du DAO	DAO monté	Maire	-DD/TP														Sectoriel	Rapport technique	300 000	Commune
		Sélection du prestataire	Prestataire disponible	Président de la Commission de passation de marché	-Commission de passation de marché														Les membres de la commission de passation de marché	Offres techniques et financières du prestataire	500 000	Commune
		Construction de l'auberge	L'auberge est construite	Entrepreneur	-DD/TP -PNDP														-Agent communal de développement ; -Entrepreneur.	Fiche de suivi	37 850 000	PNDP
Total 1																			50 000 000			

Plan Communal de Développement de la commune de NGAOUI

- **Secteur** : Promotion de la Femme et de la Famille
- **Problème central** : Difficultés liées à l'épanouissement de la femme
- **Objectif global** : faciliter l'épanouissement de la femme

N°	Activités	Taches	Produits / Indicateurs Résultats	Responsables (non diluées)	Partenaires	Périodes												Ressources			
						J	F	M	A	M	J	J	A	S	O	N	D	Humaines	Matérielles	Financières	Sources de financement
1.	Construire un Centre de Promotion de la Femme et de la Famille à Ngaoui	Étude de faisabilité	Rapport d'étude	Maire	- DD/MINPROFF -Agent de développement													Sectoriel/Cabinet/BE	-Appareil photo numérique	500 000	Commune
		Montage de la requête de financement	Requête de financement élaborée	Agent communal de développement	-Exécutif municipal													Sectoriel/Consultant/BE	Rapport de l'étude de faisabilité	250 000	-Commune -MINPROFF
		Mobilisation de la contre partie	Relevé de compte	Maire	-Opérateurs économiques ; -Élites.													-Receveur municipal ; -Agent financier.	-Ordre de recette	150 000	Commune
		Montage du DAO	DAO monté	Maire	-DD/TP													Sectoriel	Rapport technique	300 000	Commune
		Sélection du prestataire	Prestataire disponible	Président de la Commission de passation de marché	-Commission de passation de marché													Les membres de la commission de passation de marché	Offres techniques et financières du prestataire	500 000	Commune
		Construction du centre	Le Centre est construit	Entrepreneur	-DD/TP -MINPROFF													-Agent communal de développement ; -Entrepreneur.	Fiche de suivi	48 300 000	BIP/MINPROFF
Total 1																		50 000 000			

Plan Communal de Développement de la commune de NGAOUI

- **Secteur** : Agriculture et développements rural
- **Problème central** : Difficultés à pratiquer une agriculture de qualité
- **Objectif global** : Moderniser l'appareil de production

N°	Activités	Taches	Produits / Indicateurs Résultats	Responsables (non dilués)	Partenaires	Périodes												Ressources				
						J	F	M	A	M	J	J	A	S	O	N	D	Humaines	Matérielles	Financières	Sources de financement	
1.	Appuyer les organisations de producteurs de la coopérative agricole communale (CAC) de NGAOUI	Montage de la requête de financement	Requête de financement élaborée	Agent communal de développement	DD/MINAGRI	■													SG	Outil informatique	250 000	-Commune
		Suivi de la requête de financement	Aboutissement de la requête	Agent communal de développement	DD/MINAGRI	■	■												Maire et conseillers municipaux		250 000	-Commune
		Remise des appuis aux bénéficiaires	Les bénéficiaires reçoivent les appuis	Maire	DD/MINAGRI			■													299 500 000	BIP
Total 1																				300 000 000		
2.	Construire 01 base phytosanitaire à NGAOUI	Étude de faisabilité	Rapport d'étude	Maire	-DD/MINAGRI/ -MINEP/MINTP -Agent de développement					■								Sectoriel/Cabinet	A préciser	300 000	PNDP	
		Montage de la requête de financement	Requête de financement élaborée	Agent communal de développement	-DD/MINAGRI -Exécutif municipal					■								Sectoriel/Consultant /BE	A préciser	250 000	-Commune -PNDP	
		Mobilisation de la contre partie	Fonds sécurisé dans le compte de la commune	Maire	-Opérateurs économiques ; -Élites.					■								-Receveur municipal ; -Agent financier.	-Ordre de recette	100 000	Commune	
		Validation au COMES	Délibération municipale	Maire	-Sectoriels -Consultants						■							-Conseillers municipaux		500 000	Commune	
		Soumission de la requête au Bailleur	Bordereau de transmission	Maire	-PNDP -Mairie							■						Agent communal de développement	Registre de transmission	50 000	Commune	
		Construction	Bâtiment construit	Maire	-PNDP -Mairie								■					Entrepreneur	Bon de commande	23 800 000	BIP	
Total 2																				25 000 000		
Total																				125 000 000		

Plan Communal de Développement de la commune de NGAOUI

- **Secteur** : Élevage, pêche et industries animales
- **Problème central** : Difficultés liées à pratiquer un élevage de qualité
- **Objectif global**: Moderniser les techniques d'élevage et de pêche

N°	Activités	Taches	Produits / Indicateurs Résultats	Responsables (non diluées)	Partenaires	Périodes												Ressources				
						J	F	M	A	M	J	J	A	S	O	N	D	Humaines	Matérielles	Financières	Sources de financement	
1.	Construire un bain de tiqueur à Ngaoui	Étude de faisabilité	Rapport d'étude	Maire	-DD/MINEPIA -Agent de développement														Sectoriel/Cabinet	A préciser	300 000	PNDP
		Montage de la requête de financement	Requête de financement élaborée	Agent communal de développement	-DD/MINEE -Exécutif municipal														Sectoriel/Consultant /BE	A préciser	250 000	-Commune -PNDP
		Mobilisation de la contre partie	Fonds sécurisé dans le compte de la commune	Maire	-Opérateurs économiques ; -Élites.														-Receveur municipal -Agent financier.	-Ordre de recette	100 000	Commune
		Validation au COMES	Délibération municipale	Maire	-Sectoriels -Consultants														-Conseillers municipaux		500 000	Commune
		Soumission de la requête au Bailleur	Bordereau de transmission	Maire	-PNDP -Mairie														Agent communal de développement	Registre de transmission	50 000	
		Construction du bain de tiqueur	Disponibilité du bain de tiqueur	Maire	-PNDP -Mairie														Entrepreneur	Bon de commande	23 800 000	
Total 1																					25 000 000	
2.	Appuyer les organisations d'éleveurs de la coopérative pastorale et halieutique	Montage de la requête de financement	Requête de financement élaborée	Agent communal de développement	DD/MINEPIA													SG	Outil informatique	250 000	-Commune	
		Suivi de la requête de financement	Aboutissement de la requête	Agent communal de développement	DD/MINEPIA													Maire et conseillers municipaux		250 000	-Commune	

Plan Communal de Développement de la commune de NGAOUI

N°	Activités	Taches	Produits / Indicateurs Résultats	Responsables (non diluées)	Partenaires	Périodes												Ressources					
						J	F	M	A	M	J	J	A	S	O	N	D	Humaines	Matérielles	Financières	Sources de financement		
	communale de NGAOUI	Remise des appuis aux bénéficiaires	Les bénéficiaires reçoivent les appuis	Maire	DD/MINEPIA																	299 500 000	BIP
Total 2																		300 000 000					
3.	Construire un CZCSV à BAFOUCK	Étude de faisabilité	Rapport d'étude	Maire	-DD/MINEPIA/ MINEP -Agent de développement														Sectoriel/Cabinet/BE	-Appareil photo numérique	500 000	Commune	
		Montage de la requête de financement	Requête de financement élaborée	Agent communal de développement	-Exécutif municipal														Sectoriel/Consultant/BE	Rapport de l'étude de faisabilité	250 000	-Commune -MINPROFF	
		Mobilisation de la contre partie	Relevé de compte	Maire	-Opérateurs économiques ; -Élites.														-Receveur municipal ; -Agent financier.	-Ordre de recette	150 000	Commune	
		Montage du DAO	DAO monté	Maire	-DDMINEPIA/TP														Sectoriel	Rapport technique	300 000	Commune	
		Sélection du prestataire	Prestataire disponible	Président de la Commission de passation de marché	-Commission de passation de marché														Les membres de la commission de passation de marché	Offres techniques et financières du prestataire	500 000	Commune	
		Construction	Le Centre est construit	Entrepreneur	-DD/TP -MINEPIA														-Agent communal de développement ; -Entrepreneur.	Fiche de suivi	23 300 000	BIP/MINPROFF	
Total 3																		25 000 000					
4.	Construire un forage équipé à NGAOUI	Étude de faisabilité	Rapport d'étude	Maire	-DD/MINEE -Agent de développement													Sectoriel/Cabinet/BE	-Appareil photo numérique	500 000	commune		
		Montage du DAO	DAO monté	Maire	-DD/MINEE													Sectoriel	Rapport technique	300 000	Commune		

Plan Communal de Développement de la commune de NGAOUI

N°	Activités	Taches	Produits / Indicateurs Résultats	Responsables (non dilués)	Partenaires	Périodes												Ressources					
						J	F	M	A	M	J	J	A	S	O	N	D	Humaines	Matérielles	Financières	Sources de financement		
		Sélection du prestataire	Prestataire disponible	Président de la Commission de passation du marché	-Commission de passation du marché														Les membres de la commission de passation de marché	Offres techniques et financières du prestataire	500 000	Commune	
		Travaux de construction	Le forage est construit	Prestataire	-DD/MINEE -PNDP														-Agent communal de développement ; -Entrepreneur.	Fiche de suivi	6 700 000	-BIP -PNDP -BID -BAD	
Total 4																				8 000 000			
5.	Construire un abattoir à NGAOUI	Étude de faisabilité	Rapport d'étude	Maire	-DD/MINEPIA/ MINEE/MINEP -Agent de développement														Sectoriel/Cabinet		500 000	PNDP	
		Montage de la requête de financement	Requête de financement élaborée	Agent communal de développement	- DD/MINEPIA/MINEP -Exécutif municipal															Sectoriel/Consultant /BE	Outil informatique	250 000	-Commune -PNDP
		Mobilisation de la contre partie	Fonds sécurisé dans le compte de la commune	Maire	-Opérateurs économiques ; -Élites.															-Receveur municipal ; -Agent financier.	-Ordre de recette	100 000	Commune
		Validation au COMES	Délibération municipale	Maire	-Sectoriels -Consultants															-Conseillers municipaux		500 000	Commune
		Soumission de la requête au Bailleur	Bordereau de transmission	Maire	-PNDP -Mairie															Agent communal de développement	Registre de transmission	50 000	
		Construction	Abattoir construit	Entrepreneur	-DD/MINEPIA -PNDP															-Agent communal	Fiche de suivi	58 600 000	
Total 5																				60 000 000			
Total 1																				218 000 000			

Plan Communal de Développement de la commune de NGAOUI

- **Secteur** : Forêt et faune
- **Problème central** : Difficultés liées à la gestion des ressources forestières et fauniques dans la commune de Ngaoui
- **Objectif spécifique 1** : Planter 3000 arbres dans trois villages de la commune de Ngaoui
- **Résultat 1** : 3000 arbres sont plantés à Ngaoui, Soba et Bawaka-Oumarou.

N°	Activités	Taches	Produits / Indicateurs Résultats	Responsables (non dilués)	Partenaires	Périodes												Ressources					
						J	F	M	A	M	J	J	A	S	O	N	D	Humaines	Matérielles	Financières	Sources de financement		
1.	Planter 3000 arbres dans trois villages de la commune de Ngaoui	Identification et délimitation des sites de plantation des arbres	Rapport de terrain	Maire	-DD/MINFOF -DD/MINEP -Agent de développement														Sectoriel	-Appareil photo numérique	100 000	Commune	
		Montage de la requête de financement	Requête de financement élaborée	Agent communal de développement	-Exécutif municipal															Sectoriel/Consultant	Rapport de l'étude de faisabilité	200 000	-Commune -MINFOF
		Mobilisation de la contre partie	Relevé de compte	Maire	-Opérateurs économiques ; -Élites.															-Receveur municipal ; -Agent financier.	-Ordre de recette	50 000	Commune
		Sélection du prestataire	Prestataire disponible	Président de la Commission de passation de marché	-Commission de passation de marché															Les membres de la commission de passation de marché	Offres techniques et financières du prestataire	150 000	Commune
		Acquisition des plants	3000 plants sont achetés	Maire																Consultant		2 000 000	-MINFOF -Commune
		Plantation des arbres	Les arbres sont plantés à Ngaoui sur 3 ha ; à Bawaka-Oumarou sur 3 ha et à Soba sur 2 ha.	Consultant	-MINFOF															-Agent communal de développement ;	Fiche de suivi	2 500 000	-MINFOF -Commune
Total 1																		5 000 000					

Plan Communal de Développement de la commune de NGAOUI

- **Secteur** : Éducation de base
- **Problème central** : difficultés d'accès à une éducation de base de qualité
- **Objectif spécifique 1** : faciliter l'accès à une éducation de base de qualité

N°	Activités	Taches	Produits / Indicateurs Résultats	Responsables (non dilués)	Partenaires	Périodes												Ressources					
						J	F	M	A	M	J	J	A	S	O	N	D	Humaines	Matérielles	Financières	Sources de financement		
1.	Réfectionner 04 salles de classes à l'EP de GARGA PELLA	Étude de faisabilité	Rapport d'étude	Maire	-DD/MINEDUB -DD/TP -Agent de développement														Sectoriel/Cabinet	-Appareil photo numérique	1 000 000	Commune	
		Montage de la requête de financement	Requête de financement élaborée	Agent communal de développement	-DD/MINEDUB -DD/TP															Sectoriel/Consultant/BE	Rapport de l'étude de faisabilité	350 000	Commune
		Validation au COMES	Délibération municipale	Maire	-Sectoriels -Consultants															-Conseillers municipaux	-Version hard de la requête	500 000	Commune
		Soumission de la requête au Bailleur	Bordereau de transmission	Maire	-FEICOM -Mairie															Agent communal de développement	Registre de transmission	100 000	Commune
		Montage du DAO	DAO monté	Maire	-DD/TP															Sectoriel		400 000	Commune
		Sélection du prestataire	Prestataire disponible	Président de la Commission de passation de marché	-Commission de passation de marché															Les membres de la commission de passation de marché	Offres techniques et financières du prestataire	500 000	Commune
		Réfection	Salles réfectionnées	Entrepreneur	-DD/TP -FEICOM															-Agent communal de développement ; -Entrepreneur.	Fiche de suivi	29 150 000	FEICOM
Total 1																				32 000 000			
2.	Réfectionner 04 salles de classes à l'EP NGAOUI groupe I	Étude de faisabilité	Rapport d'étude	Maire	-DD/MINEDUB -DD/TP -Agent de développement														Sectoriel/Cabinet	-Appareil photo numérique	1 000 000	Commune	

Plan Communal de Développement de la commune de NGAOUI

N°	Activités	Taches	Produits / Indicateurs Résultats	Responsables (non dilués)	Partenaires	Périodes												Ressources					
						J	F	M	A	M	J	J	A	S	O	N	D	Humaines	Matérielles	Financières	Sources de financement		
		Montage de la requête de financement	Requête de financement élaborée	Agent communal de développement	-DD/MINEDUB -DD/TP														Sectoriel/Consultant/BE	Rapport de l'étude de faisabilité	350 000	Commune	
		Validation au COMES	Délibération municipale	Maire	-Sectoriels -Consultants														-Conseillers municipaux	-Version hard de la requête	500 000	Commune	
		Soumission de la requête au Bailleur	Bordereau de transmission	Maire	-FEICOM -Mairie														Agent communal de développement	Registre de transmission	100 000	Commune	
		Montage du DAO	DAO monté	Maire	-DD/TP														Sectoriel		400 000	Commune	
		Sélection du prestataire	Prestataire disponible	Président de la Commission de passation de marché	-Commission de passation de marché														Les membres de la commission de passation de marché	Offres techniques et financières du prestataire	500 000	Commune	
		Réfection	Salles réfectionnées	Entrepreneur	-DD/TP -FEICOM														-Agent communal de développement ; -Entrepreneur.	Fiche de suivi	29 150 000	FEICOM	
Total 2																					32 000 000		
3.	Réfectionner 02 salles de classes à l'EP de DIEL	Étude de faisabilité	Rapport d'étude	Maire	-DD/MINEDUB -DD/TP -Agent de développement														Sectoriel/Cabinet	-Appareil photo numérique	1 000 000	Commune	
		Montage de la requête de financement	Requête de financement élaborée	Agent communal de développement	-DD/MINEDUB -DD/TP															Sectoriel/Consultant/BE	Rapport de l'étude de faisabilité	350 000	Commune
		Validation au COMES	Délibération municipale	Maire	-Sectoriels -Consultants															-Conseillers municipaux	-Version hard de la requête	500 000	Commune
		Soumission de la requête au Bailleur	Bordereau de transmission	Maire	-FEICOM -Mairie															Agent communal de développement	Registre de transmission	100 000	Commune

Plan Communal de Développement de la commune de NGAOUI

N°	Activités	Taches	Produits / Indicateurs Résultats	Responsables (non dilués)	Partenaires	Périodes												Ressources				
						J	F	M	A	M	J	J	A	S	O	N	D	Humaines	Matérielles	Financières	Sources de financement	
		Montage du DAO	DAO monté	Maire	-DD/TP														Sectoriel		400 000	Commune
		Sélection du prestataire	Prestataire disponible	Président de la Commission de passation de marché	-Commission de passation de marché														Les membres de la commission de passation de marché	Offres techniques et financières du prestataire	500 000	Commune
		Réfection	Salles réfectionnées	Entrepreneur	-DD/TP -FEICOM													-Agent communal de développement ; -Entrepreneur.	Fiche de suivi	29 150 000	FEICOM	
Total 3																					32 000 000	
4.	Construire l'inspection d'arrondissement de l'éducation de base de NGAOUI	Étude de faisabilité	Rapport d'étude	Maire	-DD/MINEDUB -DD/TP -Agent de développement														Sectoriel/Cabinet	-Appareil photo numérique	1 000 000	Commune
		Montage de la requête de financement	Requête de financement élaborée	Agent communal de développement	-DD/MINEDUB -DD/TP														Sectoriel/Consultant/BE	Rapport de l'étude de faisabilité	350 000	Commune
		Validation au COMES	Délibération municipale	Maire	-Sectoriels -Consultants														-Conseillers municipaux	-Version hard de la requête	500 000	Commune
		Soumission de la requête au Bailleur	Bordereau de transmission	Maire	-FEICOM -Mairie														Agent communal de développement	Registre de transmission	100 000	Commune
		Montage du DAO	DAO monté	Maire	-DD/TP														Sectoriel		400 000	Commune
		Sélection du prestataire	Prestataire disponible	Président de la Commission de passation de marché	-Commission de passation de marché														Les membres de la commission de passation de marché	Offres techniques et financières du prestataire	500 000	Commune
		Construction	Bâtiment construit	Entrepreneur	-DD/TP -FEICOM														-Agent communal de développement ; -Entrepreneur.	Fiche de suivi	27 150 000	BIP
Total 4																					30 000 000	

Plan Communal de Développement de la commune de NGAOUI

N°	Activités	Taches	Produits / Indicateurs Résultats	Responsables (non dilués)	Partenaires	Périodes												Ressources				
						J	F	M	A	M	J	J	A	S	O	N	D	Humaines	Matérielles	Financières	Sources de financement	
5.	Construire 02 salles de classes à l'EP NGAOUI groupe I	Étude de faisabilité	Rapport d'étude	Maire	-DD/MINEDUB -DD/TP -Agent de développement														Sectoriel/Cabinet	-Appareil photo numérique	1 000 000	Commune
		Montage de la requête de financement	Requête de financement élaborée	Agent communal de développement	-DD/MINEDUB -DD/TP														Sectoriel/Consultant/BE	Rapport de l'étude de faisabilité	350 000	Commune
		Validation au COMES	Délibération municipale	Maire	-Sectoriels -Consultants														-Conseillers municipaux	-Version hard de la requête	500 000	Commune
		Soumission de la requête au Bailleur	Bordereau de transmission	Maire	-FEICOM -Mairie														Agent communal de développement	Registre de transmission	100 000	Commune
		Montage du DAO	DAO monté	Maire	-DD/TP														Sectoriel		400 000	Commune
		Sélection du prestataire	Prestataire disponible	Président de la Commission de passation de marché	-Commission de passation de marché														Les membres de la commission de passation de marché	Offres techniques et financières du prestataire	500 000	Commune
		Construction	Bâtiment construit	Entrepreneur	-DD/TP -FEICOM														-Agent communal de développement ; -Entrepreneur.	Fiche de suivi	15 150 000	BIP
Total 5																					18 000 000	
6.	Construire 02 salles de classes à l'EP bilingue de NGAOUI	Étude de faisabilité	Rapport d'étude	Maire	-DD/MINEDUB -DD/TP -Agent de développement													Sectoriel/Cabinet	-Appareil photo numérique	1 000 000	Commune	
		Montage de la requête de financement	Requête de financement élaborée	Agent communal de développement	-DD/MINEDUB -DD/TP													Sectoriel/Consultant/BE	Rapport de l'étude de faisabilité	350 000	Commune	
		Validation au COMES	Délibération municipale	Maire	-Sectoriels -Consultants													-Conseillers municipaux	-Version hard de la requête	500 000	Commune	

Plan Communal de Développement de la commune de NGAOUI

N°	Activités	Taches	Produits / Indicateurs Résultats	Responsables (non dilués)	Partenaires	Périodes												Ressources					
						J	F	M	A	M	J	J	A	S	O	N	D	Humaines	Matérielles	Financières	Sources de financement		
		Soumission de la requête au Bailleur	Bordereau de transmission	Maire	-FEICOM -Mairie														Agent communal de développement	Registre de transmission	100 000	Commune	
		Montage du DAO	DAO monté	Maire	-DD/TP														Sectoriel		400 000	Commune	
		Sélection du prestataire	Prestataire disponible	Président de la Commission de passation de marché	-Commission de passation de marché														Les membres de la commission de passation de marché	Offres techniques et financières du prestataire	500 000	Commune	
		Construction	Bâtiment construit	Entrepreneur	-DD/TP -FEICOM														-Agent communal de développement ; -Entrepreneur.	Fiche de suivi	15 150 000	BIP	
Total 6																						18 000 000	
7.	Équiper en tables-bancs02 salles de classes à l'école bilingue de Ngaoui	Montage de la requête de financement	Requête de financement élaborée	Agent communal de développement	-DD/MINEDUB -DD/TP													Sectoriel/Consultant/BE	Rapport de l'étude de faisabilité	350 000	Commune		
		Soumission de la requête au Bailleur	Bordereau de transmission	Maire	-FEICOM -Mairie														Agent communal de développement	Registre de transmission	100 000	Commune	
		Équipement	Bâtiment équipé	Entrepreneur	-DD/TP -FEICOM														-Agent communal de développement ; -Entrepreneur.	Fiche de suivi	1 350 000	BIP	
Total 7																						1 800 000	
8.	Équiper en tables-bancs02 salles de classes à l'EP NGAOUI GI	Montage de la requête de financement	Requête de financement élaborée	Agent communal de développement	-DD/MINEDUB -DD/TP													Sectoriel/Consultant/BE	Rapport de l'étude de faisabilité	350 000	Commune		
		Soumission de la requête au Bailleur	Bordereau de transmission	Maire	-FEICOM -Mairie														Agent communal de développement	Registre de transmission	100 000	Commune	
		Équipement	Bâtiment équipé	Entrepreneur	-DD/TP -FEICOM														-Agent communal de développement ; -Entrepreneur.	Fiche de suivi	1 350 000	BIP	
Total 8																						1 800 000	

Plan Communal de Développement de la commune de NGAOUI

N°	Activités	Taches	Produits / Indicateurs Résultats	Responsables (non dilués)	Partenaires	Périodes												Ressources				
						J	F	M	A	M	J	J	A	S	O	N	D	Humaines	Matérielles	Financières	Sources de financement	
9.	01 bureau de maître est équipé à l'EP NGAOUI GI	Montage de la requête de financement	Requête de financement élaborée	Agent communal de développement	-DD/MINEDUB -DD/TP														Sectoriel/Consultant/BE	Rapport de l'étude de faisabilité		Commune
		Soumission de la requête au Bailleur	Bordereau de transmission	Maire	-FEICOM -Mairie														Agent communal de développement	Registre de transmission		Commune
		Équipement	Bâtiment équipé	Entrepreneur	-DD/TP -FEICOM														-Agent communal de développement ; -Entrepreneur.	Fiche de suivi		Commune/BIP
Total 9																				0		
10.	01 bureau de maître est équipé à l'EP bilingue de NGAOUI	Montage de la requête de financement	Requête de financement élaborée	Agent communal de développement	-DD/MINEDUB -DD/TP													Sectoriel/Consultant/BE	Rapport de l'étude de faisabilité		Commune	
		Soumission de la requête au Bailleur	Bordereau de transmission	Maire	-FEICOM -Mairie													Agent communal de développement	Registre de transmission		Commune	
		Équipement	Bâtiment équipé	Entrepreneur	-DD/TP -FEICOM													-Agent communal de développement ; -Entrepreneur.	Fiche de suivi		Commune/BIP	
Total 10																				0		
11.	Construire 01 bloc latrines à l'EP NGAOUI groupe III	Montage de la requête de financement	Requête de financement élaborée	Agent communal de développement	-DD/MINEDUB -DD/TP													Sectoriel/Consultant/BE	Rapport de l'étude de faisabilité	350 000	Commune	
		Soumission de la requête au Bailleur	Bordereau de transmission	Maire	-FEICOM -Mairie													Agent communal de développement	Registre de transmission	100 000	Commune	
		Montage du DAO	DAO monté	Maire	-DD/TP													Sectoriel		400 000	Commune	
		Sélection du prestataire	Prestataire disponible	Président de la Commission de passation de marché	-Commission de passation de marché													Les membres de la commission de passation de marché	Offres techniques et financières du prestataire	500 000	Commune	

Plan Communal de Développement de la commune de NGAOUI

N°	Activités	Taches	Produits / Indicateurs Résultats	Responsables (non diluées)	Partenaires	Périodes												Ressources					
						J	F	M	A	M	J	J	A	S	O	N	D	Humaines	Matérielles	Financières	Sources de financement		
		Construction	Bâtiment construit	Entrepreneur	-DD/TP -FEICOM														-Agent communal de développement ; -Entrepreneur.	Fiche de suivi	2 150 000	BIP	
Total 11																				3 500 000			
12.	Construire un forage équipé à l'EP NGAOUI GI	Étude de faisabilité	Rapport d'étude	Maire	-DD/MINEE -Agent de développement														Sectoriel/Cabinet /BE	-Appareil photo numérique	500 000	commune	
		Montage du DAO	DAO monté	Maire	-DD/MINEE														Sectoriel	Rapport technique	300 000	Commune	
		Sélection du prestataire	Prestataire disponible	Président de la Commission de passation du marché	-Commission de passation du marché															Les membres de la commission de passation de marché	Offres techniques et financières du prestataire	500 000	Commune
		Travaux de construction	Le forage est construit	Prestataire	-DD/MINEE -PNDP															-Agent communal de développement ; -Entrepreneur.	Fiche de suivi	6 700 000	-BIP -PNDP -BID -BAD
Total 12																				8 500 000			
Total																				153 600 000			

- **Secteur** : Développement urbain et habitat
- **Problème central** : Difficultés d'accès à un habitat décent et aux infrastructures urbain de qualités
- **Objectif global** : Maîtriser le développement urbain dans la ville de Ngaoui et faire de cette ville un centre de production et de consommation nécessaire à agglomérations périphériques

N°	Activités	Taches	Produits / Indicateurs Résultats	Responsables (non diluées)	Partenaires	Périodes												Ressources				
						J	F	M	A	M	J	J	A	S	O	N	D	Humaines	Matérielles	Financières	Sources de financement	
1.	Réhabiliter la voirie urbaine de la ville de Ngaoui	Étude de faisabilité	Rapport d'étude	Maire	-DD/MINDUH -Agent de développement														Sectoriel/Cabinet/BE	-Appareil photo numérique	500 000	Commune

Plan Communal de Développement de la commune de NGAOUI

N°	Activités	Taches	Produits / Indicateurs Résultats	Responsables (non diluées)	Partenaires	Périodes												Ressources						
						J	F	M	A	M	J	J	A	S	O	N	D	Humaines	Matérielles	Financières	Sources de financement			
		Validation au COMES	Délibération municipale	Maire	-Sectoriels -Consultants														-Conseillers municipaux	-Version hard de la requête	500 000	Commune		
		Montage du DAO	DAO monté	Maire	-DD/MINDUH														Sectoriel	Rapport technique	300 000	Commune		
		Sélection du prestataire	Prestataire disponible	Président de la Commission de passation de marché	-Commission de passation du marché														Les membres de la commission de passation de marché	Offres techniques et financières du prestataire	500 000	Commune		
		Travaux de réhabilitation	La voirie est réhabilitée	Entrepreneur	-DD/MINDUH -PNDP														-Agent communal de développement ; -Entrepreneur.	Fiche de suivi	4 200 000	Commune		
Total 1																							6 000 000	

- **Secteur** : Affaires sociales
- **Problème central** : Difficulté d'accès aux structures sociales
- **Objectif global** : Faciliter l'accès des populations aux services sociaux

N°	Activités	Taches	Produits / Indicateurs Résultats	Responsables (non diluées)	Partenaires	Périodes												Ressources				
						J	F	M	A	M	J	J	A	S	O	N	D	Humaines	Matérielles	Financières	Sources de financement	
1.	Construire 01 centre social à NGAOUI	Étude de faisabilité	Rapport d'étude	Maire	- DD/MINAS/MINIEP/MIINTP -Agent de développement														Sectoriel/Cabinet/BE	-Appareil photo numérique	500 000	Commune
		Validation au COMES	Délibération municipale	Maire	-Sectoriels -Consultants														-Conseillers municipaux	-Version hard de la requête	500 000	Commune
		Montage du DAO	DAO monté	Maire	-DD/MINAS														Sectoriel	Rapport technique	300 000	Commune

Plan Communal de Développement de la commune de NGAOUI

N°	Activités	Taches	Produits / Indicateurs Résultats	Responsables (non dilués)	Partenaires	Périodes												Ressources						
						J	F	M	A	M	J	J	A	S	O	N	D	Humaines	Matérielles	Financières	Sources de financement			
		Sélection du prestataire	Prestataire disponible	Président de la Commission de passation de marché	-Commission de passation du marché														Les membres de la commission de passation de marché	Offres techniques et financières du prestataire	500 000	Commune		
		Travaux de construction	Bâtiment construit	Entrepreneur	-DD/MINAS -PNDP														-Agent communal de développement ; -Entrepreneur.	Fiche de suivi	23 200 000	BIP		
Total 1																							25 000 000	
2.	De l'équipement est acquis aux comptes du centre social de NGAOUI	Montage de la requête de financement	Requête de financement élaborée	Agent communal de développement	-DD/MINAS -Exécutif municipal														Sectoriel/Consultant/BE	Outil informatique	250 000	-Commune -PNDP		
		Mobilisation de la contre partie	Fonds sécurisé dans le compte de la commune	Maire	-Opérateurs économiques ; -Élites.															-Receveur municipal ; -Agent financier.	-Ordre de recette	100 000	Commune	
		Validation au COMES	Délibération municipale	Maire	-Sectoriels -Consultants																-Conseillers municipaux		500 000	Commune
		Soumission de la requête au Bailleur	Bordereau de transmission	Maire	-PNDP -Mairie																Agent communal de développement	Registre de transmission	50 000	BIP
		Achat	Équipement acquise	Entrepreneur	-DD/MINAS -PNDP																-Agent communal	Fiche de suivi	1 100 000	BIP
Total 2																							2 000 000	
Total 1																							27 000 000	

Plan Communal de Développement de la commune de NGAOUI

- **Secteur : Finances**
- **Objectif spécifique 1 : Construire et équiper la perception de NGAOUI**

N°	Activités	Taches	Produits / Indicateurs Résultats	Responsables (non diluées)	Partenaires	Périodes												Ressources			
						J	F	M	A	M	J	J	A	S	O	N	D	Humaines	Matérielles	Financières	Sources de financement
1.	Construire la perception de NGAOUI	Étude de faisabilité	Rapport d'étude	Maire	-DD/MINFI/MINIEP/MIINTP -Agent de développement													Sectoriel/Cabinet/BE	-Appareil photo numérique	500 000	Commune
		Validation au COMES	Délibération municipale	Maire	-Sectoriels -Consultants													-Conseillers municipaux	-Version hard de la requête	500 000	Commune
		Montage du DAO	DAO monté	Maire	-DD/MINFI													Sectoriel	Rapport technique	300 000	Commune
		Sélection du prestataire	Prestataire disponible	Président de la Commission de passation de marché	-Commission de passation du marché													Les membres de la commission de passation de marché	Offres techniques et financières du prestataire	500 000	Commune
		Travaux de construction et d'équipement	Bâtiment construit et équipé	Entrepreneur	-DD/MINFI -PNDP													-Agent communal de développement ; -Entrepreneur.	Fiche de suivi	29 200 000	BIP
Total 1																				31 000 000	

- **Secteur : Santé publique**
- **Problème central : Difficulté d'accès aux soins de santé de qualité**
- **Objectif global : Faciliter l'accès aux soins de santé de qualité**

N°	Activités	Taches	Produits / Indicateurs Résultats	Responsables (non diluées)	Partenaires	Périodes												Ressources			
						J	F	M	A	M	J	J	A	S	O	N	D	Humaines	Matérielles	Financières	Sources de financement
1.	Construire 01 CMA à NGAOUI	Étude de faisabilité	Rapport d'étude	Maire	-DD/MINSANTE/MINIEP/MIINTP -Agent de développement													Sectoriel/Cabinet/BE	-Appareil photo numérique	500 000	Commune

Plan Communal de Développement de la commune de NGAOUI

N°	Activités	Taches	Produits / Indicateurs Résultats	Responsables (non dilués)	Partenaires	Périodes												Ressources				
						J	F	M	A	M	J	J	A	S	O	N	D	Humaines	Matérielles	Financières	Sources de financement	
		Validation au COMES	Délibération municipale	Maire	-Sectoriels -Consultants														-Conseillers municipaux	-Version hard de la requête	500 000	Commune
		Montage du DAO	DAO monté	Maire	-DD/MINSANTE														Sectoriel	Rapport technique	300 000	Commune
		Sélection du prestataire	Prestataire disponible	Président de la Commission de passation de marché	-Commission de passation du marché														Les membres de la commission de passation de marché	Offres techniques et financières du prestataire	500 000	Commune
		Travaux de construction	Bâtiment construit	Entrepreneur	-DD/MINSANTE -PNDP														-Agent communal de développement ; -Entrepreneur.	Fiche de suivi	48 200 000	BIP
Total 1																				255 000 000		

- **Secteur : Défense**
- **Problèmes central : Difficulté d'accès aux services administratifs et de maintien de l'ordre**
- **Objectif global : Faciliter l'accès des populations aux services administratifs et de maintien de l'ordre**

N°	Activités	Taches	Produits / Indicateurs Résultats	Responsables (non dilués)	Partenaires	Périodes												Ressources				
						J	F	M	A	M	J	J	A	S	O	N	D	Humaines	Matérielles	Financières	Sources de financement	
1.	Réfectionner la brigade de gendarmerie de NGAOUI	Étude de faisabilité	Rapport d'étude	Maire	- DD/MINDEF/MINI EP/MIINTP -Agent de développement														Sectoriel/Cabinet/BE	-Appareil photo numérique	500 000	Commune
		Validation au COMES	Délibération municipale	Maire	-Sectoriels -Consultants														-Conseillers municipaux	-Version hard de la requête	500 000	Commune
		Montage du DAO	DAO monté	Maire	-DD/MINDEF														Sectoriel	Rapport technique	300 000	Commune

Plan Communal de Développement de la commune de NGAOUI

N°	Activités	Taches	Produits / Indicateurs Résultats	Responsables (non dilués)	Partenaires	Périodes												Ressources				
						J	F	M	A	M	J	J	A	S	O	N	D	Humaines	Matérielles	Financières	Sources de financement	
		Sélection du prestataire	Prestataire disponible	Président de la Commission de passation de marché	-Commission de passation du marché														Les membres de la commission de passation de marché	Offres techniques et financières du prestataire	500 000	Commune
		Travaux de réfection	Bâtiment réfectionner	Entrepreneur	-DD/MINDEF -PNDP														-Agent communal de développement ; -Entrepreneur.	Fiche de suivi	8 200 000	BIP
Total 1																					10 000 000	

6.4.1. Coûts estimatifs du PIA

Tableau 26 : Coûts estimatif du PIA

Secteurs	Coûts estimatifs
Institution communale	17 000 000
Eau et énergie	169 000 000
Enseignements secondaires	45 000 000
Commerce	135 000 000
Tourisme	50 000 000
Promotion de la femme et de la famille	50 000 000
Agriculture et développement rural	125 000 000
Élevage pêche et industries animales	218 000 000
Forêt et faune	5 000 000
Éducation de base	153 600 000
Développement urbain et habitat	6 000 000
Affaires sociales	27 000 000
Finances	31 000 000
Santé publique	255 000 000
Défense	10 000 000
Total	1 296 600 000

6.4.2. Ressources mobilisables

Tableau 27 : Présentation des ressources mobilisables

Source de financement	Montant	Observations
BIP	93 650 000	Ressources pas entièrement transférées
Fonds propres de la commune	14 500 000	Ressources dépendant des recettes propres de la commune
PNDP	110 231 000	Ressources déjà disponibles dans le compte réservé aux subventions accordées aux communes par le PNDP
FEICOM	219 500 000	
Autres partenaires	858 719 000	
Total	1 296 600 000	

6.4.2.1. Plan opérationnel en faveur des populations vulnérables

Tableau 28 : Plan opérationnel en faveur des populations vulnérables

Activités	Indicateurs de résultats	Période de signature de l'accord de financement												Responsable et collaborateurs	Coût estimatif (FCFA)	Source de financement		
		J	F	M	A	M	J	J	A	S	O	N	D					
Octroyer de l'aide médicale, financière et en appareillage aux personnes handicapées	Nombre de personnes aidées															-DDMINAS -Maire -Comité de suivi de développement -Agent de développement	2 000 000	Budget communal Autres partenaires
Octroyer de l'aide médicale, économique et de subsistance aux personnes du 3 ^e âge	Nombre de personnes aidées															-DDMINAS -Maire -Comité de suivi de développement -Agent de développement	2750 000	Budget communal Autres partenaires
Accorder des subventions aux associations d'encadrement des personnes vulnérables	Nombre de personnes aidées															-DDMINAS -Maire -Comité de suivi de développement -Agent de développement	2 000 000	Budget communal Autres partenaires
Acquérir des appareillages destinés au centre social	Disponibilité des appareillages															-DDMINAS -Maire -Comité de suivi de développement -Agent de développement	2 000 000	BIP
Total																	10 758 000	

Plan Communal de Développement de la commune de NGAOUI

6.5. Plan de Passation des marchés du PIA

FINANCEMENT : PNPD (CD2) ET COMMUNE DE NGAOUI

BUDGET DE L'EXERCICE : 2011

N°	Désignation des travaux (microprojets)	Coûts estimatifs
	Construction de 03 blocs latrines et sanitaires	12 000 000
	Réhabilitation de la station SCAN WATER	60 000 000
	Construction de bloc administratif au CES de NGAOUI	27 000 000
	Construction d'un marché frontalier à NGAOUI	135 000 000
	Construction d'un campement municipale à NGAOUI	50 000 000
	Construction d'un centre de promotion de la femme et de la famille à NGAOUI	50 000 000
	Construction d'une base phytosanitaire à NGAOUI	25 000 000
	Construction d'un bain de tiqueurs à NGAOUI	25 000 000
	Construction d'un CZCSV à BAFOUCK	25 000 000
	Réfectionner 10 salles de classes	160 000 000
	Construction de l'inspection d'arrondissement de l'éducation de base de NGAOUI	30 000 000
	Construction de 04 salles de classes	72 000 000
	Construction de 04 forages équipés	32 500 000
	Réhabilitation de la voirie urbaine de NGAOUI	6 000 000
	Construction d'un centre social à NGAOUI	25 000 000
	Construction du CMA de NGAOUI	50 000 000
	Réfection de la brigade de gendarmerie de NGAOUI	10 000 000
	Construction de la perception de NGAOUI	60 000 000
	Sous total réalisation des Travaux	854 500 000

ACTIVITÉS		Responsabilité	Estimation d'un calendrier en semaines										
Étapes de procédures			1	2	3	4	5	6	7	8	9	10	11
Préparation Dossier de Demande de Cotation													
1	Collecte du Dossier Technique finalisé	Services Communaux											
2	Constitution du Dossier de Demande de Cotation	Services Communaux											
3	Sélection de soumissionnaires à inviter	Maire											
Lancement de la Procédure													
4	Envoi des lettres de demandes de cotation	Services Communaux											
5	Affichage de l'Avis de Demande de Cotation	Services Communaux											
6	Envoi pour publication au JMP	Services											

Plan Communal de Développement de la commune de NGAOUI

ACTIVITÉS Étapes de procédures		Responsabilité	Estimation d'un calendrier en semaines											
			1	2	3	4	5	6	7	8	9	10	11	
		Communaux												
Période de Soumission														
7	Période de soumission	Soumissionnaires												
8	Convocation de la CPM à l'ouverture	Maire												
9	Invitation de la CRC à l'ouverture	Maire												
Ouverture et Évaluation des Cotations														
10	Séance d'Ouverture Publique des Cotations	CPM												
11	Évaluation des cotations	CPM												
12	Procès Verbal de la CPM	CPM												
Décision d'Attribution														
13	Décision d'attribution	Maire												
Notifications														
14	Notifications vers l'ARMP et la CRC	Services Communaux												
15	Notification à l'adjudicataire provisoire	Services Communaux												
Signatures de la Lettre Commande														
16	Soumission des documents administratifs complémentaires.	Adjudicataire												
17	Examen projet de contrat	CPM												
18	Signature de la Lettre Commande	Maire/ Adjudicataire												
Enregistrement														
19	Enregistrement de la Lettre Commande	Adjudicataire												
Début du Délai d'Exécution														
20	Ordre de Service de Commencer	Maire												

7. MÉCANISME DE SUIVI-ÉVALUATION

7.1. Composition et attributions du comité de suivi-évaluation du PCD

Le suivi de la mise en œuvre du PCD se fait à deux niveaux :

- ❖ **Niveau Village** [./../Users/ASSE_PNDP/Desktop/Atelier_imprégnation/Présentations techniques/Dossier CSE/3. tableau des responsabilités et du rôle des acteurs dans le SE du PNDP.doc](#)

Il est assuré par l'agent communal de développement et des comités de concertations qui se servent d'outils tels que le tableau de suivi des actions planifiées ;

Ils ont pour mission de renseigner sur l'état de mise en œuvre des activités programmées et les résultats obtenus. De ce fait, ils programment des séances de concertations et de sensibilisation ainsi que le suivi de l'exécution des activités

- ❖ **Niveau communal**

Au niveau communal, les acteurs du suivi-évaluation sont :

- Le Maire et le reste de l'exécutif communal;
- Le Comité de pilotage ;
- L'agent communal de développement ;
- Les services déconcentrés de l'État ;
- L'OAL et les prestataires de services impliqués dans la mise en œuvre du PCD;
- Les représentants des communautés bénéficiaires des microprojets ;
- Les organisations/associations à base communautaire

Précisions que nonobstant le fait que le suivi - évaluation du plan concerne tous les acteurs de la mise en œuvre, le noyau central du dispositif est l'administration communale mais surtout le comité de suivi du PCD. Les responsabilités de ce comité sont les suivantes:

- Collecter et gérer l'information sur l'élaboration et la mise en œuvre du PCD. Autrement dit, ils s'occupent du suivi de l'exécution des activités concernant à la fois les activités financées dans le cadre du PNDP et les autres activités de la Commune. Sur la base des données qualitatives et quantitatives recueillies au niveau des villages à partir des outils de collecte, une consolidation est faite par l'agent communal de développement en tenant compte des données collectées sur l'état d'avancement des activités programmées au niveau de la Commune. Cette consolidation donne lieu à un rapport présenté dans un canevas spécifique ;
- Évaluer les impacts socio-économiques et environnementaux liés aux activités de mise en œuvre du PCD ;
- Apporter un appui technique aux comités de concertation ;
- Produire et transmettre des rapports trimestriels.

7.2. Indicateurs de suivi et d'évaluation (par rapport au PIA)

Le tableau suivant contient les indicateurs du suivi du PIA par les différents acteurs. Ils devront donc s'en inspirer lors de la production de leurs rapports.

Secteurs/centres d'intérêts	Activités	Indicateurs
Institution communale	1. 04 bureaux de l'hôtel de ville sont dotés de tables à 03 tiroirs et de chaises	Nombre d'équipements et de mobiliers acquis

Plan Communal de Développement de la commune de NGAOUI

Secteurs/centres d'intérêts	Activités	Indicateurs
	2. Deux blocs latrines et sanitaires sont construits au sein de l'hôtel de ville	Nombre de blocs latrines et sanitaires construits au sein de l'hôtel de ville
	3. Des rencontres de concertation avec les maires de YEM-YELWA, KOUI, et BESSON (RCA) sont organisées	Nombre d'accords de partenariats signés avec les mairies voisines
	4. des appuis sont accordés aux activités diverses (fêtes, journées internationales...)	Nombre d'activités appuyés dans la commune
Eau et énergie	Le réseau électrique de la ville de Ngaoui est étendu	-Nombre de poteaux achetés -Nombre de rouleaux de câbles achetés -Nombre de poteaux mis en terre -km de câbles installés -Nombre de nouveaux branchements effectués dans la ville de Ngaoui
	Le village de BAFOUCK est électrifié au groupe électrogène	-Puissance du groupe acquis -Nombre de poteaux achetés -Nombre de rouleaux de câbles achetés -Nombre de poteaux mis en terre -km de câbles installés -Nombre de branchements effectués à Bafouck
	03 forages équipés sont construits à Bafouck, à Wandandéré et au marché de Ngaoui	Nombre de forages construits au marché de Ngaoui
	La station Scan Water de NGAOUI est réfectionnée	-Nombre de bornes fontaines réhabilités à travers la ville de Ngaoui -Nombre de château réhabilité dans la ville de Ngaoui -Nombre de prises d'eau réhabilitées dans la ville de Ngaoui
Enseignements secondaires	Un bloc administratif est construit au CES de NGAOUI	-Nombre de bloc administratif existant au CES de Ngaoui
	02 salles de classes sont construites au CES de NGAOUI	Nombre de salles de classes construites au CES de NGAOUI
Commerce	01 marché frontalier moderne est construit à Ngaoui	Nombre d'infrastructures marchandes que compte la ville
Tourisme	01 auberge municipale est construite à Ngaoui	Nombre d'auberge municipale construite à Ngaoui
Promotion de la femme et de la famille	01 Centre de Promotion de la Femme et de la Famille est construit à Ngaoui	Nombre de centre de Promotion de la Femme et de la Famille construit à Ngaoui
Agriculture et développement rural	Des organisations de producteurs de la coopérative agricole communale (CAC) de NGAOUI sont appuyées	Nombre d'organisation appuyés à travers la commune
	01 base phytosanitaire est construite à NGAOUI	Nombre de base phytosanitaire que compte la ville de Ngaoui
Élevage pêche et industries animales	01 bain de tiqueur est construit à Ngaoui	Nombre de bain de tiqueur construit à Ngaoui
	Les organisations d'éleveurs de la coopérative pastorale et halieutique communale de NGAOUI sont appuyées	Nombre d'organisation appuyés à travers la commune
	01 CZCSV est construit à BAFOUCK	Nombre de CZCSV construit à BAFOUCK
	01 forage équipé est construit à NGAOUI	Nombre forage construit et équipé à NGAOUI
	01 abattoir est construit à NGAOUI	Nombre d'abattoir construit à Ngaoui
Forêt et faune	Planter 3000 arbres dans trois villages de la commune de Ngaoui	Nombre d'arbres plantés à travers la commune
Éducation de base	04 salles de classes sont réfectionnées à l'EP de GARGA PELLA	Nombre de salles de classes réfectionnées à l'EP de GARGA PELLA
	04 salles de classes sont réfectionnées à l'EP NGAOUI groupe I	Nombre de salles de classes réfectionnées à l'EP NGAOUI groupe I

Secteurs/centres d'intérêts	Activités	Indicateurs
	02 salles de classes sont réfectionnées à l'EP de DIEL	Nombre de salles de classes réfectionnées à l'EP de DIEL
	01 inspection d'arrondissement de l'éducation de base est construite à NGAOUI	Nombre d'inspection d'arrondissement de l'éducation de base construite à NGAOUI
	02 salles de classes sont construites à l'EP NGAOUI groupe I	Nombre de salles de classes construites à l'EP NGAOUI groupe I
	02 salles de classes sont construites à l'EP bilingue de NGAOUI	Nombre de salles de classes construites à l'EP bilingue de NGAOUI
	02 salles de classes sont équipées en tables-bancs à l'école bilingue de Ngaoui	-Nombre de salles de classes équipées en tables-bancs à l'école bilingue de Ngaoui -Nombre de tables-bancs mis à la disposition des classes à l'école bilingue de Ngaoui
	02 de classes sont équipées en tables-bancs à l'EP NGAOUI GI	-Nombre de salles de classes équipées à l'EP NGAOUI GI -Nombre de tables-bancs mis à la disposition des classes à l'EP NGAOUI GI
	02 bureaux de maître sont équipés à l'EP NGAOUI GI et à l'EP bilingue de NGAOUI	Nombre de bureaux équipés à l'EP NGAOUI GI et à l'EP bilingue de NGAOUI
	01 bloc latrines est construit à l'EP NGAOUI groupe III	Nombre de bloc latrines construit à l'EP NGAOUI groupe III
	01 forage équipé est construit à l'EP NGAOUI GI	Nombre de forage construit et équipé à l'EP NGAOUI GI
Développement urbain et habitat	La voirie urbaine de la ville de Ngaoui est réhabilitée	Nombre de Km de routes réhabilités dans la ville de Ngaoui
Affaires sociales	01 centre social est construit à NGAOUI	Nombre de centre social construit à NGAOUI
	De l'équipement est acquis au profit du centre social de NGAOUI	Nombre d'équipements mis à la disposition du centre social
Finances	La perception de NGAOUI est construite	Nombre de perception construite à NGAOUI
Santé publique	01 CMA est construit à NGAOUI	Nombre de CMA construit à NGAOUI
Défense	La brigade de gendarmerie de NGAOUI est réfectionnée	Qualité des infrastructures abritant la gendarmerie

7.3. Dispositif, outils et fréquence du reporting

Afin de mener à bien ces différentes missions, le comité de pilotage usera des outils suivants :

- PCD/PIA ;
- Fiches de collecte des données ;
- Fiches de suivi des activités réalisées au niveau communal ;
- Rapports périodiques des agents de suivi ;
- Rapports des visites de terrain ;
- Compte rendus des réunions ;
- Rapports divers (prestataires et consultants) ;
- Tableaux de consolidation des informations ;
- Tableaux de bord sur la situation des indicateurs de suivi de la Commune (prévisions, réalisations, taux de réalisation) ;

La fréquence de suivi de la mise en œuvre du PCD se présente ainsi qu'il suit :

- Les rapports sont produits chaque trimestre, semestre et année.
- Le rapport trimestriel rend compte de l'exécution des activités programmées.

- Le rapport semestriel présente l'exécution des activités ainsi que des informations issues des rapports des deux trimestres correspondants. Il est complété par des données de l'évaluation des impacts socio-économiques.

7.4. Mécanisme de préparation du PIA et de révision du PCD

L'agent communal de développement procède à la préparation de la programmation sur la base du cadre logique et du tableau de suivi des actions planifiées. Cette programmation indique pour chaque activité, le coût, le responsable, le délai de réalisation (date de début et date de fin), les indicateurs. Le PIA est élaboré au cours d'un atelier de programmation regroupant les sectoriels, les représentants des acteurs locaux par village et du conseil municipal.

Une fois achevée, cette programmation est partagée avec l'ensemble des personnes concernées et publiée pour information au grand public. De cette programmation annuelle, se déclinent des programmations semestrielle, trimestrielle et mensuelle.

8. PLAN DE COMMUNICATION SUR LA MISE EN ŒUVRE DU PCD

❖ Objectifs du plan

- Informer et sensibiliser les différents acteurs
- Susciter une prise de conscience auprès des bénéficiaires de leur situation et surtout de la possibilité du changement
- Mobiliser les acteurs et les bénéficiaires pour l'action en vue de leur participation effective aux différentes étapes du processus de mise en œuvre du plan
- Appuyer les actions de gouvernance locale au sein de la commune, notamment la vulgarisation du budget participatif en vue du contrôle citoyen par les bénéficiaires
- Capitaliser les actions de développement menées au niveau de la Commune et les bonnes pratiques en vue de leur diffusion
- Accompagner les populations à s'approprier et à participer à leur développement
- Appuyer le maire dans la recherche des financements pour la commune
- Assurer la bonne circulation de l'information entre les différents partenaires et la commune
- Promouvoir l'image de marque de la Commune à l'extérieur
- Faire la promotion du plan auprès des différents partenaires et s'assurer de leur collaboration

❖ Cibles

- Cibles principales

- Les acteurs institutionnels (Gouverneur, Préfets, Sous-préfets et assimilés) ;
- Les partenaires techniques et financiers ;
- Les projets et programmes de développement
- Les bénéficiaires (communautés rurales,) ;
- La société civile (ONG, élus locaux, prestataires de service...) ;
- Les services déconcentrés de l'État
- Les entreprises locales

❖ **Cibles indirectes**

- Les relais locaux (Conseillers municipaux, Députés, AGC, CC, Chefs traditionnels, Griots, leaders d'opinion, Imams/Pasteurs, toutes les forces endogènes ayant une certaine emprise sur les populations)
- Les médias publics ou privés (radios régionales et télévisions, Radios communautaires, etc.)
- Les élites
- Les associations locales

❖ **Actions de communication au sein de la commune**

1. La communication interne au sein de la commune ;
2. La communication institutionnelle qui comprend :
 - La communication avec les autorités administratives et sectorielles
 - La communication avec les bénéficiaires (Communes et leurs communautés rurales) ;
 - La communication avec la société civile et le secteur privé ;
 - La communication avec les partenaires ;
 - La communication avec les médias ;
3. la communication de masse (destinée au grand public)
4. La communication pour le développement à travers les actions d'information, éducation et communication (IEC) qui porte sur la mobilisation sociale :
 - causeries éducatives dans les villages ;
 - boîtes à images
 - émissions en langues locales sur les radios communautaires
 - utilisation des relais tels que les pasteurs, les chefs traditionnels les imams, les griots, les tams tams pour faire passer des messages à des occasions telles que les réunions du comité de développement, les deuils, les réunions de famille
5. Le plaidoyer et la communication à vocation promotionnelle

❖ **Planification des activités de communication au niveau communal**

Tableau 29 : planification des activités de communication au niveau communal

Objectifs	Activités	thématiques/ messages	Émetteurs/ responsables	Récepteurs/ bénéficiaires/ destinataires	Supports/ outils/ méthodes	Périodes	Indicateurs
- Mobiliser les acteurs et les bénéficiaires en vue de leur participation effective aux différentes étapes du processus de mise en œuvre du PCD	-Création d'un site internet de la commune - Participation aux émissions radiophoniques -Production des émissions radiophoniques -Organisation des rencontres de concertation et d'échanges avec les élites, les autorités et les populations -Production des tracts, dépliants, et affiches -Promotion du plan auprès des différents partenaires	-Rôles des différents acteurs de la mise en œuvre du PCD - Justification de l'élaboration du PCD -Buts et objectifs du PCD -Différents projets identifiés dans le PCD (activités, sites d'implantation des projets, processus de mise en œuvre de ces projets...)	-Maire -Chargé de la communication et du marketing -Conseillers municipaux -Membres du comité de suivi -Chefs traditionnels et Religieux	-Autorités administratives et sectoriels -Députés -Conseillers municipaux -Chefs traditionnels et Religieux -Membres des comités de concertation -Opérateurs économiques -Partenaires au développement -Grand public	-Internet -Radios -Presse -Dépliants -Affichage (babillard de la commune...) -Téléphone arabe - Conférences/dé bats -Pasteurs, prêtres, Imams, et chefs traditionnels	Jan-Déc 2012	-Nombre de communications postés sur le site internet de la commune -Nombre d'intervention dans les émissions radiophoniques -Nombre de programmes radiophoniques diffusés -Nombre de tracts, dépliants et affiches produits -Nombre de partenaires rencontrés et convaincus
Promouvoir l'image de marque de la commune à l'extérieur	-Création d'une cellule de communication, recrutement d'un chargé de la communication et du marketing - Participation aux émissions radiophoniques -Production des émissions radiophoniques -Diffusion de messages publicitaires à travers les organes de presses - Organisation des rencontres avec les potentiels maires partenaires	-Richesses et potentialités de la commune -Nombre de partenariats déjà signés par la commune -Différents projets de développement en cours dans la commune -Différents projets déjà réalisés dans la commune	-Maire -Chargé de la communication et du marketing -Conseillers municipaux	-Potentiels communes partenaires -Partenaires au développement -Investisseurs	-Site internet de la commune -Radios -Presse -Rencontres d'affaires	Fév-Oct 2012	-Existence d'une cellule de communication dans la commune -Nombre de communications postés sur le site internet de la commune -Nombre d'intervention dans les émissions radiophoniques -Nombre de programmes radiophoniques diffusés -Nombre de maires rencontrés et convaincus
Appuyer les actions de gouvernance locale au sein de	-Diffuser systématiquement les informations sur les actes publics notamment	-Budget communal -Plan de campagne communale -Décentralisation	-Maire -Chargé de la communication -Receveur municipal	-Autorités administratives et sectoriels -Députés	-Internet -Radios -Presse -Dépliants	Tout au long de la mise en œuvre du	-Fréquence de diffusion des informations sur les actes publics -Nombre d'acteurs de la

Plan Communal de Développement de la commune de NGAOUI

Objectifs	Activités	thématiques/ messages	Émetteurs/ responsables	Récepteurs/ bénéficiaires/ destinataires	Supports/ outils/ méthodes	Périodes	Indicateurs
la commune, notamment la vulgarisation du budget participatif en vue du contrôle citoyen par les bénéficiaires	budgets de la commune, comptes administratifs et de gestion -Associer la société civile à la mise en œuvre et au suivi des programmes de lutte contre la pauvreté à la base	-Système de passation des marchés publics -Démocratie -Lutte contre la corruption et des détournements des deniers publics	-secrétaire général de la commune	-Conseillers municipaux -Chefs traditionnels et Religieux -Membres des comités de concertation -Partenaires au développement -Grand public	-Affichage (babillard de la commune...) -Téléphone arabe - Conférences/débats -Pasteurs, prêtres, Imams, et chefs traditionnels -Causeries éducatives dans les villages -Boîtes à images	PCD	société civile associés à la mise en œuvre des programmes de lutte contre la pauvreté à la base

BIBLIOGRAPHIE

1. Anonyme 2010, MINEPAT, rapport de présentation du 3^{ème} recensement général de la population et de l'habitat de 2005, BUCREP 68 P.
2. Anonyme 2010, CUVC, GTZ, PNDP, FEICOM, Guide de la méthodologie de planification locale et régionale, MINEPAT 2010.
3. Anonyme, GTZ, Guide méthodologique du diagnostic communal rapide, GTZ, 47 P.
4. Anonyme 2007, 2008,2009, COMPTES ADMINISTRATIFS, Commune de NGAOUI.
5. Anonyme 2009, MINEPAT, Document de stratégie pour la croissance et l'emploi, MINEPAT, 174 P.
6. Anonyme 2009, FEICOM, Ambassade de France, MINATD, Guide du Maire et du Conseiller municipal, MINATD, 148 P.
7. DJIDA NDANGA RAPHAEL ROGER, « Dynamique des marchés à la frontière Cameroun-RCA : le cas du marché de Ngaoui dans le Mbéré. (Adamaoua Nord-Cameroun) », Mémoire de maîtrise, Année académique 1998-1998, Université de Ngaoundéré.
8. Anonyme, décembre 2005, Agence d'électrification rurale, Plan d'Action National Énergie, pour la Réduction de la Pauvreté.
9. Anonyme 2005, Comité de Pilotage de la Stratégie de Développement du Secteur Rural, Stratégie de Développement du Secteur Rural.
10. Anonyme 2006, Comité de Pilotage de la Stratégie du Secteur de l'Éducation, Stratégie Globale du Secteur de l'Éducation.
11. Anonyme Novembre 2007, MINEPAT-PNUD-Global Water Partnership Central Africa, Stratégie Nationale sur la Gestion durable des eaux et des sols dans l'espace agro-sylvo-pastoral au Cameroun.
12. Anonyme 2008, MINEPAT, Études sur les sources de la croissance.
13. Anonyme 2009, MINEPAT, Revue des grands projets.
14. Anonyme 2008, MINEP, Plan d'action national de lutte contre la désertification.
15. Anonyme 2009, MINSANTE, Stratégie Sectorielle de la santé.
16. Anonyme 2005, MINJEUN, Politique nationale de la jeunesse.
17. Anonyme 2006/2009, MINAS, Plan d'action national de protection des personnes handicapées.
18. Anonyme 2006, MINTP, Stratégie sectorielle des bâtiments et travaux publics.

Équipe ayant participé à la rédaction du présent PCD

N°	NOMS ET PRÉNOMS	QUALITÉS/FONCTIONS	CONTACTS
1.	ABBO HAMIDOU	PRÉSIDENT DE L'ASSOCIATION « CANAL DE DÉVELOPPEMENT »	Email : canaldeveloppement@yahoo.fr Tel : 77 87 53 78 / 95 78 86 22
2.	MOHAMADOU DJIDJI	ENCADREUR DES ÉQUIPES DE TERRAIN	Tel : 76 21 51 01
3.	MOHAMADOU MAÏGARI	SUPERVISEUR DES ÉQUIPES DE TERRAIN	Tel : 77 07 44 88 / 95 48 53 00
4.	MOHAMADOU ABBO	CONSULTANT EN PLANIFICATION PARTICIPATIVE	Email : abbo_zenden@yahoo.fr Tel : 74 13 86 42 / 94 86 72 90
5.	HEUDAÏBE GASPARD	CONSULTANT EN PLANIFICATION PARTICIPATIVE	Tel : 77 31 20 08 / 96 51 14 86
6.	SALIOU BELLO	AGENT PLANIFICATEUR	Tel : 74 58 25 60
7.	HAPSATOU FALLATIA	AGENT PLANIFICATEUR	Tel : 77 26 19 44
8.	MAÏRAMA DIDI BOUBA	AGENT PLANIFICATEUR	Tel :
9.	DAMNI GABRIEL	AGENT PLANIFICATEUR	Tel : 99 79 83 71 / 73 24 61 50
10.	AHMADOU SOUNOUSSI	AGENT PLANIFICATEUR	Tel : 96 46 13 28 / 77 53 74 90
11.	KAMI DAVID	AGENT PLANIFICATEUR	Tel : 97 08 40 46 / 78 12 55 63
12.	ALIM MBOUROU	AGENT PLANIFICATEUR	Tel :
13.	LADANGBE EMMANUEL	AGENT PLANIFICATEUR	Tel : 77 37 14 51
14.	AÏSSATA FERROYA	AGENT PLANIFICATEUR	Tel : 75 74 01 41
15.	DOLINASSOU	AGENT PLANIFICATEUR	Tel : 74 98 11 56 / 99 50 41 47
16.	ABOUBAKAR OUMAROU	AGENT PLANIFICATEUR	Tel : 99 12 19 75
17.	MOHAMADOU FAÏSSAL	AGENT PLANIFICATEUR	Tel : 76 58 24 75
18.	DJAFAROU BOUBA	AGENT PLANIFICATEUR	Tel : 74 24 94 01 / 99 79 59 64

ANNEXES

Annexe 1 : Fiches de projets du PIA

FICHE D'IDENTIFICATION DU MICRO PROJET N°1

N° de référence : Le numéro séquentiel / le code du domaine / le code du type d'activité. Le numéro d'enregistrement au secrétariat du COMES		Date : Octobre 2011
Désignation du microprojet : microprojet de construction d'un Campement Municipal à NGAOUI		
Région : Adamaoua	Domaine d'intervention : Infrastructure (BÂTIMENTS)	
Commune : NGAOUI		
Communauté : NGAOUI		
Maître d'ouvrage : Maire de la commune NGAOUI		
Chef de service du marché : Coordonnateur Régional du PNDP Adamaoua		
Maître d'œuvre : Un Consultant à sélectionner.		
Ingénieur du marché : Délégation Départementale des Travaux Publics du Mbéré		
Agence d'exécution (PME) titulaire du marché:		
Objectif du micro projet : Améliorer l'accès des visiteurs ; favoriser le développement de la localité et Valoriser le tourisme.		
Coût total estimé: 45 000 000 FCFA	Montant du financement demandé au PNDP : 38 250 000 FCFA	
	Sources de financement (Bailleur de fonds):	Contribution totale de la Commune: 6 750 000 FCFA
Montant estimé de retombée financière par la méthode HIMO :		
Description sommaire du microprojet : Les travaux envisagés concernent la construction de d'un campement municipal de dix neuf (19) chambres et un restaurant au bénéfice de la commune de NGAOUI		
Respect des normes environnementales : L'impact de la réalisation des ouvrages sur l'environnement sera négligeable, car, cette réalisation se fera à l'aide des matériaux locaux tels que le sable, le bois d'ouvrage, les cailloux, le gravier, l'eau. La plantation d'arbres ombrageux autour de l'école pour parer les coups de vent, ce qui permettra à coup sûr de contribuer à la conservation et à la protection de l'environnement.		
Durée d'exécution du projet: 3 Mois	Date souhaitée de démarrage du chantier du projet: Décembre 2011	

FICHE D'IDENTIFICATION DU MICRO PROJET N°2

N° de référence : Le numéro séquentiel / le code du domaine / le code du type d'activité. Le numéro d'enregistrement au secrétariat du COMES		Date : Octobre 2011
Désignation du microprojet : microprojet de réfection de cinq (5) blocs de salles de classes dans la commune de Ngaoui (02 blocs à Garga pella, 01 bloc à Diel et 02 blocs a EP bilingue de Ngaoui.		
Région : Adamaoua	Domaine d'intervention : Éducation	
Commune : NGAOUI		
Communauté : NGAOUI		
Maître d'ouvrage : Maire de la commune NGAOUI		
Chef de service du marché : Coordonnateur Régional du PNDP Adamaoua		
Maître d'œuvre : Un Consultant à sélectionner.		
Ingénieur du marché : Délégation Départementale des Travaux Publics du Mbéré		
Agence d'exécution (PME) titulaire du marché:		
Objectif du micro projet : Améliorer l'accès à l'enseignement primaire de qualité et rendre l'établissement plus aisé.		
Coût total estimé: 30 000 000 FCFA	Montant du financement demandé au PNDP : 27 000 000 FCFA	
	Sources de financement (Bailleur de fonds):	Contribution totale de la Commune : 3 000 000 FCFA
Montant estimé de retombée financière par la méthode HIMO :		
Description sommaire du microprojet : Les travaux envisagés concernent la réfection de cinq (5) blocs de salles de classes dans la commune de Ngaoui (02 blocs à pella, 01 bloc à diel et 02 blocs a EP bilingue de Ngaoui.		
Respect des normes environnementales : L'impact de la réalisation des ouvrages sur l'environnement sera négligeable, car, cette réalisation se fera à l'aide des matériaux locaux tels que le sable, le bois d'ouvrage, les cailloux, le gravier, l'eau. La plantation d'arbres ombrageux autour de l'école pour parer les coups de vent, ce qui permettra à coup sur de contribuer à la conservation et à la protection de l'environnement.		
Durée d'exécution du projet: 3 Mois	Date souhaitée de démarrage du chantier du projet: Décembre 2011	

FICHE D'IDENTIFICATION DU MICRO PROJET N°3

N° de référence : Le numéro séquentiel / le code du domaine / le code du type d'activité. Le numéro d'enregistrement au secrétariat du COMES		Date : Octobre 2011	
Désignation du microprojet : Réalisation d'un forage + réservoir 2m ³ au campement municipal de Ngaoui			
Région : ADAMOUIA		Domaine d'intervention : Hydraulique du bâtiment	
Commune : NGAOUI			
Communauté : NGAOUI			
Maître d'ouvrage : COMMUNE DE NGAOUI			
Chef de service du marché :			
Maître d'œuvre : A sélectionner après Appel d'offres			
Ingénieur du marché : Délégué Départemental de Mines et de L'eau du MBERE			
Agence d'exécution (PME, fournisseurs...) titulaire du marché :			
Objectif du micro projet : Amélioration du cadre de vie des locataires du campement municipal de NGAOUI et des populations environnantes par l'accès à l'eau potable.			
Coût total estimé : 10 300 000 FCFA		Montant du financement demandé au PNDP : 9 785 000 FCFA	
		Sources de financement (Bailleur de fonds) :	Contribution totale de la Commune : 515 000 FCFA
Montant estimé de retombée financière par la méthode HIMO : 0			
Description sommaire du microprojet : Il s'agira pour l'ensemble des activités à mener d'assurer avec les ressources nécessaires : <ul style="list-style-type: none"> - La Sensibilisation permanente des usagers (quant à la pollution de l'eau, périmètre de protection des captages, ...), - L'acquisition de matériels et matériaux, - Le forage et le tubage, - L'équipement (pompe immergée, la bâche, les accessoires hydrauliques et électriques) - La construction des piliers et la plate-forme...), - La maintenance et le renouvellement. 			
Respect des normes environnementales : Les aspects de protection de l'atmosphère, la gestion des déchets et les nuisances sonores et olfactives ont été pris en compte dans le montage du projet comme le stipule la Loi N°96/12 du 05 août 1996 portant loi-cadre relative à la gestion de l'environnement. La réalisation de l'ouvrage utilisera les matériaux locaux : le sable et le gravier. Une aire de d'évacuation des eaux de nettoyage du réservoir, dont un puisard de récupération des eaux souillées sera mise en place. Cet aménagement évite les ravinements ainsi que la stagnation d'eaux usées aux alentours de l'aménagement. Une campagne de sensibilisation à la pollution de l'eau sera effectuée auprès du personnel de l'auberge.			
Durée d'exécution du projet : 01 mois		Date souhaitée de démarrage du chantier du projet : Décembre 2011	

FICHE D'IDENTIFICATION DU MICRO PROJET N°4

N° de référence : Le numéro séquentiel / le code du domaine / le code du type d'activité. Le numéro d'enregistrement au secrétariat du COMES		Date : Octobre 2011
Désignation du microprojet : microprojet de construction d'un bain de tiqueur dans la ville de Ngaoui, Région de l'Adamaoua.		
Région : Adamaoua	Domaine d'intervention : Élevage pêche et industries animales	
Commune : Ngaoui		
Communauté : Ngaoui		
Maître d'ouvrage : Commune de Ngaoui		
Chef de service du marché : CRC-AD		
Maître d'œuvre : Un Consultant à sélectionner.		
Ingénieur du marché : Délégation Départementale du MINEPIA pour le Mbéré		
Agence d'exécution (PME, fournisseurs...) titulaire du marché :		
Organismes co-intervenant :		
• Autres organismes : aucun		
Objectif du micro projet : contribuer à l'amélioration de la santé animale bovine notamment en ce qui concerne les dermatoses parasitaires		
Coût total estimé: 25 000 000 FCFA	Montant du financement demandé au PNDP : 22 500 000 FCFA	
	Sources de financement (Bailleur de fonds) :	Contribution totale de la Commune : Financière : 2 500 000 FCFA
Montant estimé de retombée financière par la méthode HIMO :		
Description sommaire du microprojet :		
Respect des normes environnementales :		
Durée d'exécution du projet:		Date souhaitée de démarrage du chantier du projet: Janvier 2012

FICHE D'IDENTIFICATION DU MICRO PROJET N°5

N° de référence : Le numéro séquentiel / le code du domaine / le code du type d'activité. Le numéro d'enregistrement au secrétariat du COMES		Date : Octobre 2011
Désignation du microprojet : Microprojet d'extension du réseau électrique de la ville de Ngaoui sur 2500m		
Région : Adamaoua	Domaine d'intervention : Électrification rurale	
Commune : NGAOUI		
Communauté : NGAOUI		
Maître d'ouvrage : Maire de la commune NGAOUI		
Chef de service du marché : Coordonnateur Régional du PNDP Adamaoua		
Maître d'œuvre : Un Consultant à sélectionner.		
Ingénieur du marché : Délégation Départementale de l'Énergie et Eau du Mbéré		
Agence d'exécution (PME) titulaire du marché :		
Objectif du micro projet : améliorer l'accès à l'énergie électrique dans la ville de Ngaoui		
Coût total estimé: 24 000 000 FCFA	Montant du financement demandé au PNDP : 22 800 000 FCFA	
	Sources de financement (Bailleur de fonds) :	Contribution totale de la Commune : -Financière : 1 200 000 FCFA
Montant estimé de retombée financière par la méthode HIMO :		
Description sommaire du microprojet : Le réseau aérien à construire est constitué de trois sous-ensembles qui seront reliés au réseau existant. Le tronçon AB d'une longueur de 470m, Le tronçon CDE de longueur 770m, Le tronçon EHIJ de longueur 670 m et une dérivation IMN sur une longueur de 590 m, Les supports normalisés type AES SONEL seront en bois de 9m, La distance retenue entre les supports 60m maximum, Disposer d'une mise à la terre tous les 200m.		
Respect des normes environnementales : L'impact de la réalisation des ouvrages sur l'environnement sera négligeable, car, cette réalisation se fera à l'aide des matériaux locaux tels que le sable, le bois d'ouvrage, les cailloux, le gravier, l'eau. La plantation d'arbres ombrageux autour de l'école pour parer les coups de vent, ce qui permettra à coup sur de contribuer à la conservation et à la protection de l'environnement.		
Durée d'exécution du projet: 3 Mois	Date souhaitée de démarrage du chantier du projet: Décembre 2011	

Annexe 2 : Atlas des cartes

Figure 1 - Localisation de la zone d'étude. 1) Plateau sud camerounais ; 2) Zone d'étude

Figure 1 - Localisation of the studied area

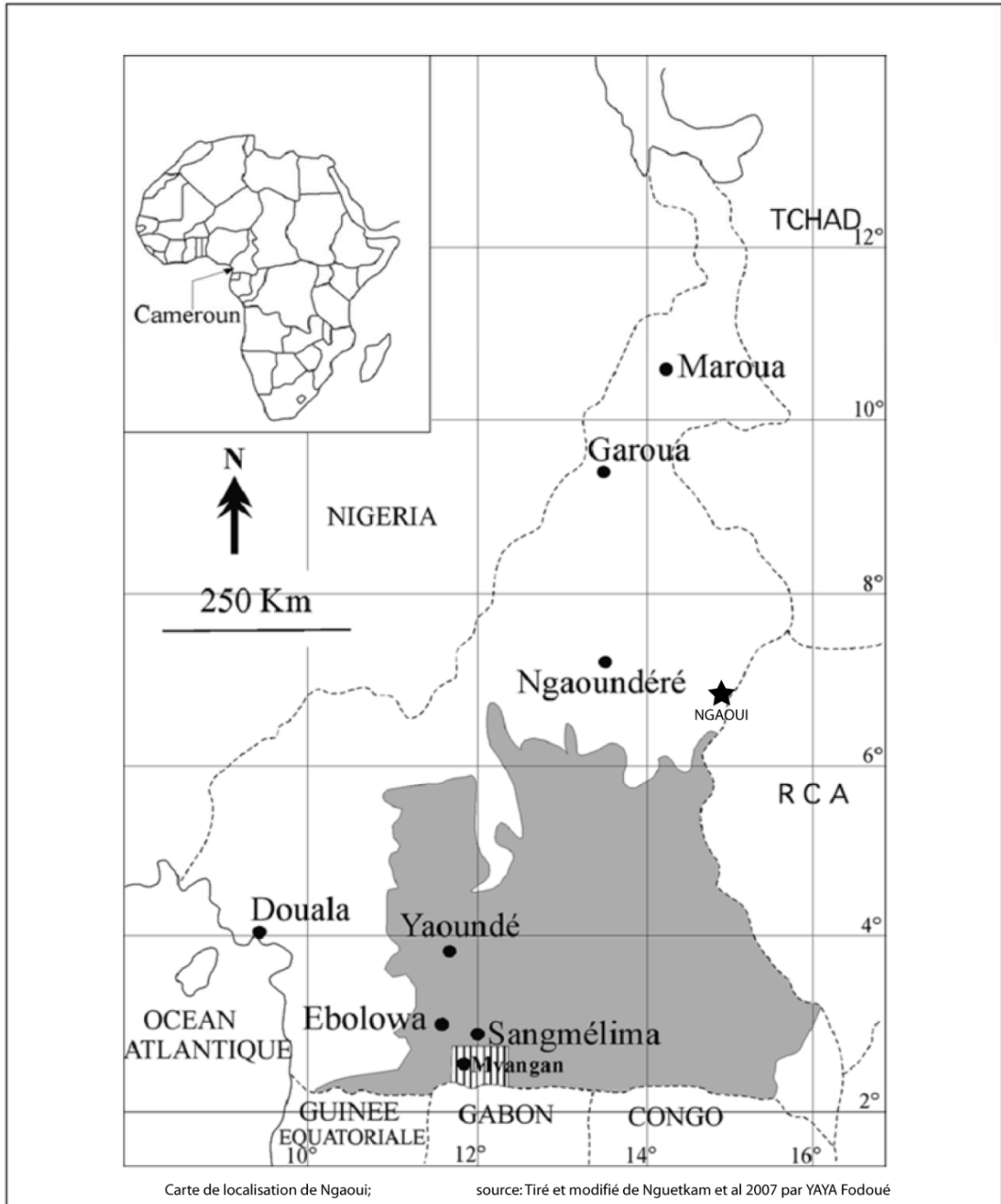

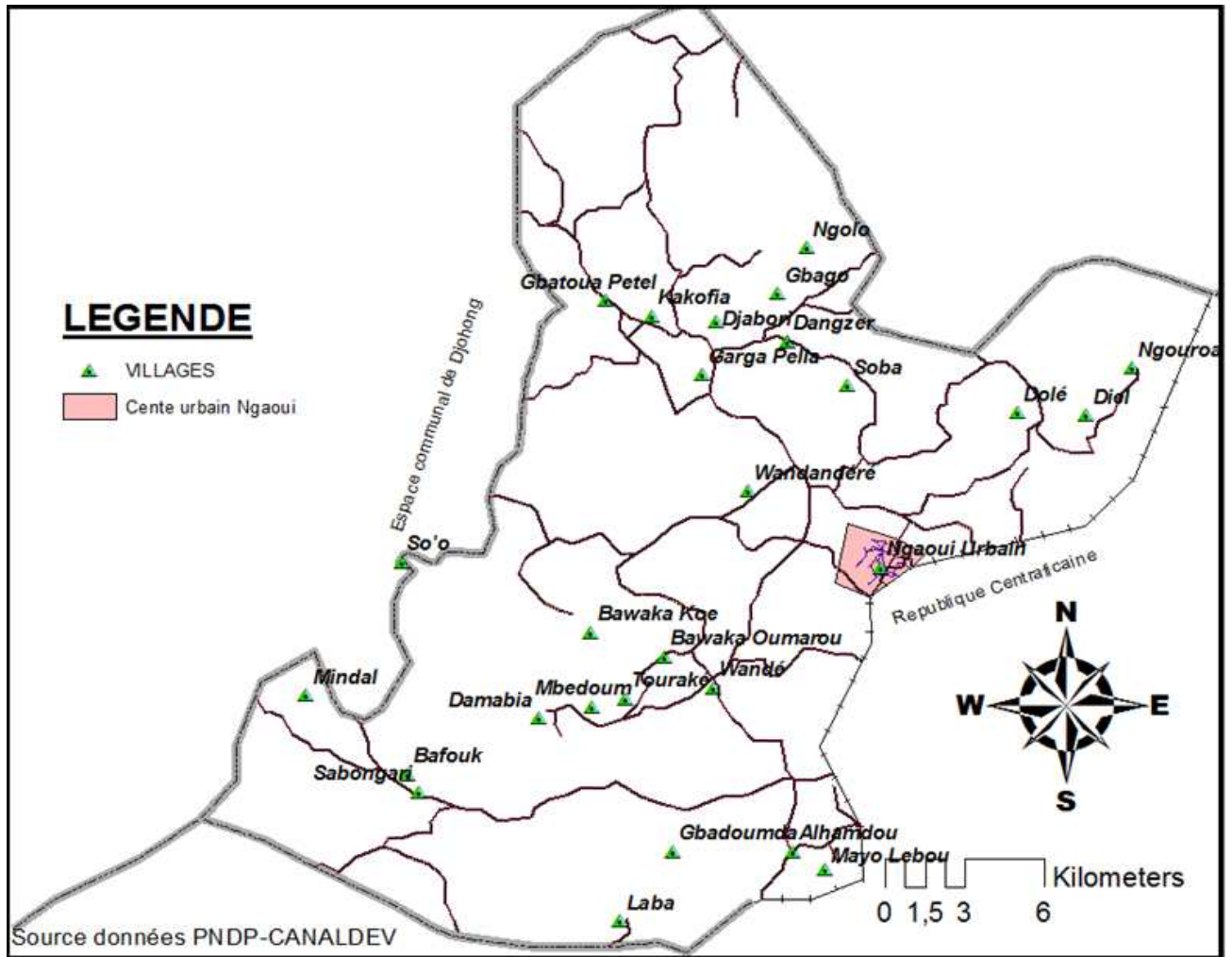

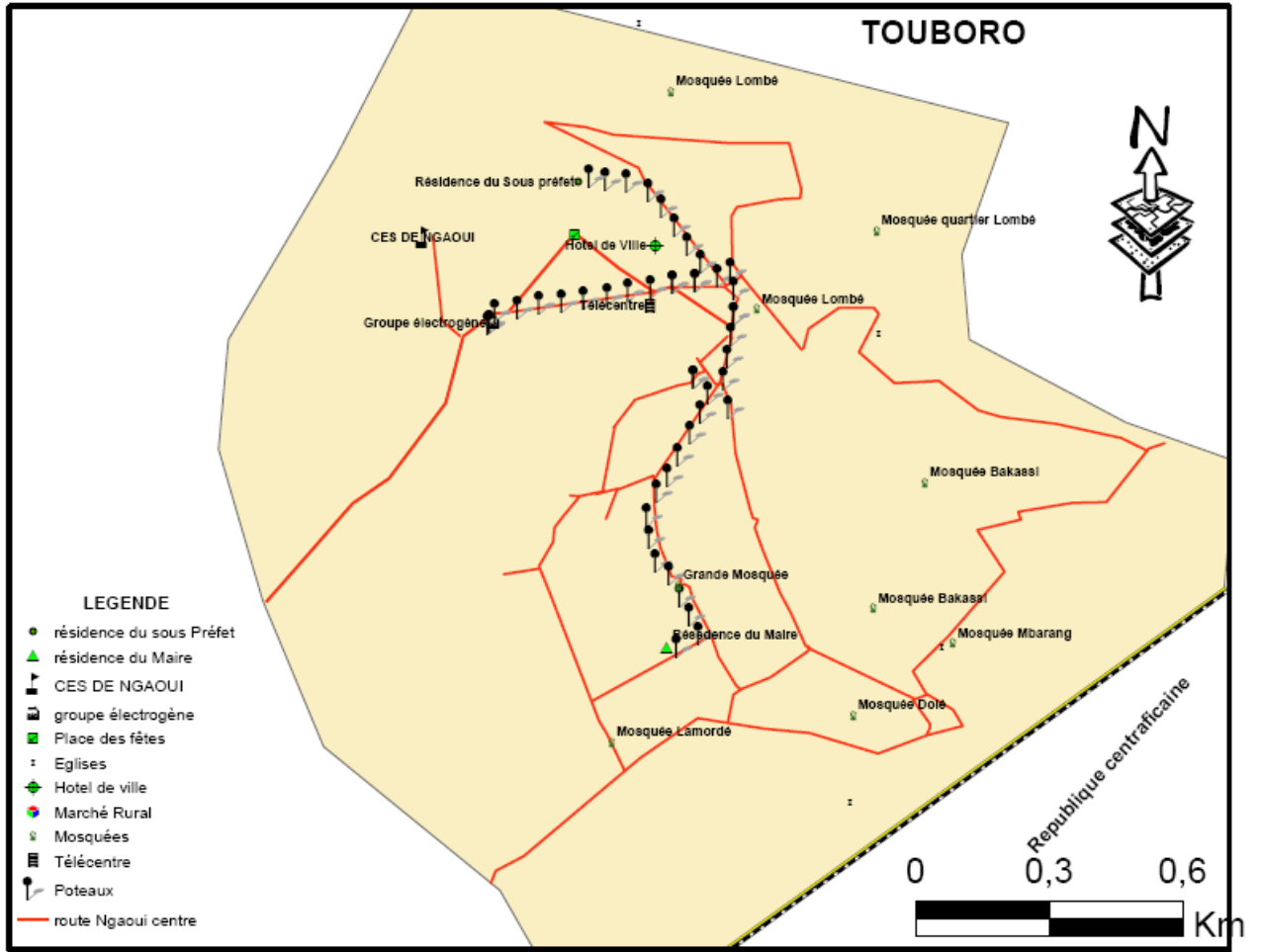

Carte réalisée par YAYA Fodoué; Source de données : PNDP/CANALDEV

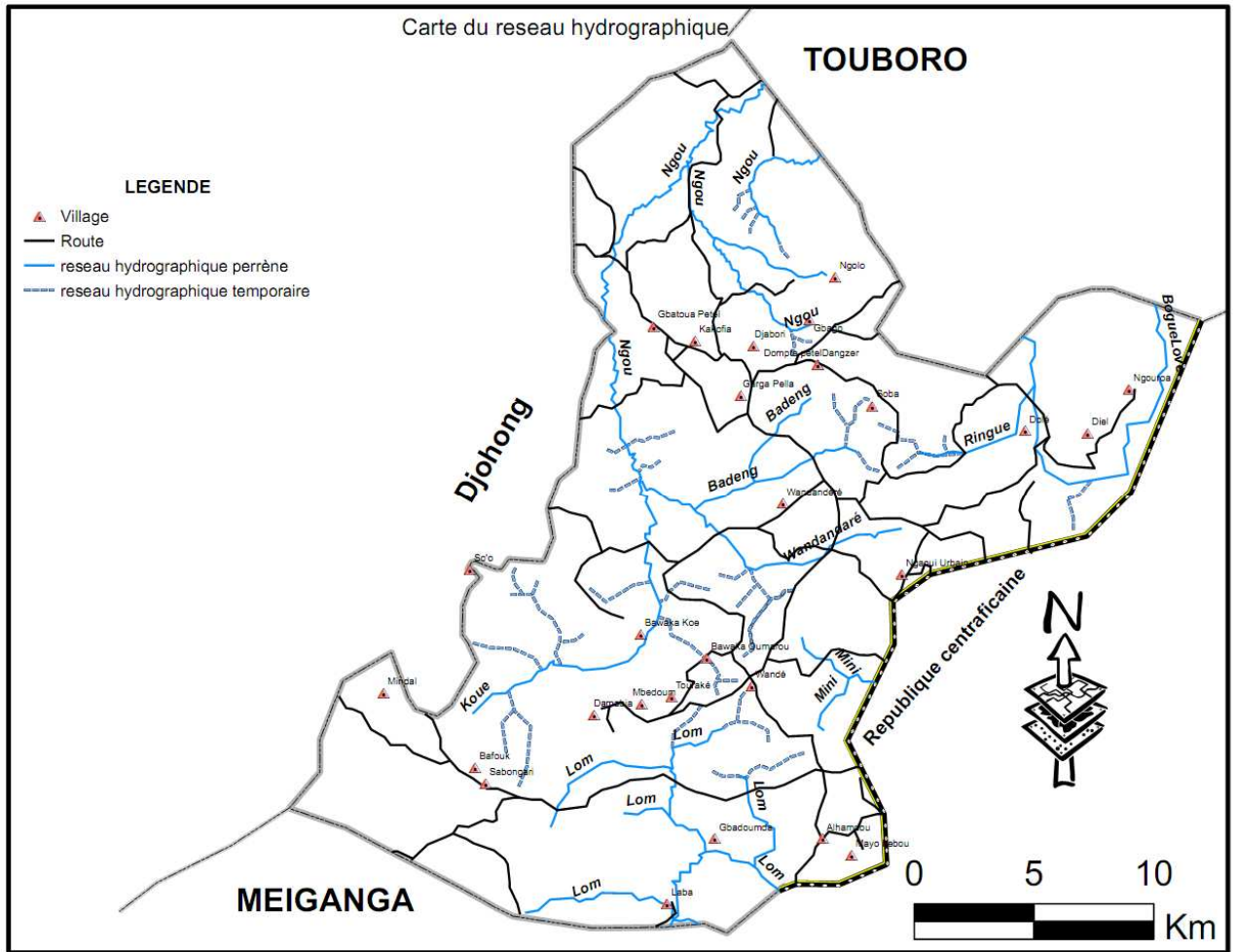

Carte réalisée par YAYA Fodoué; Source de données : PNDP/CANALDEV

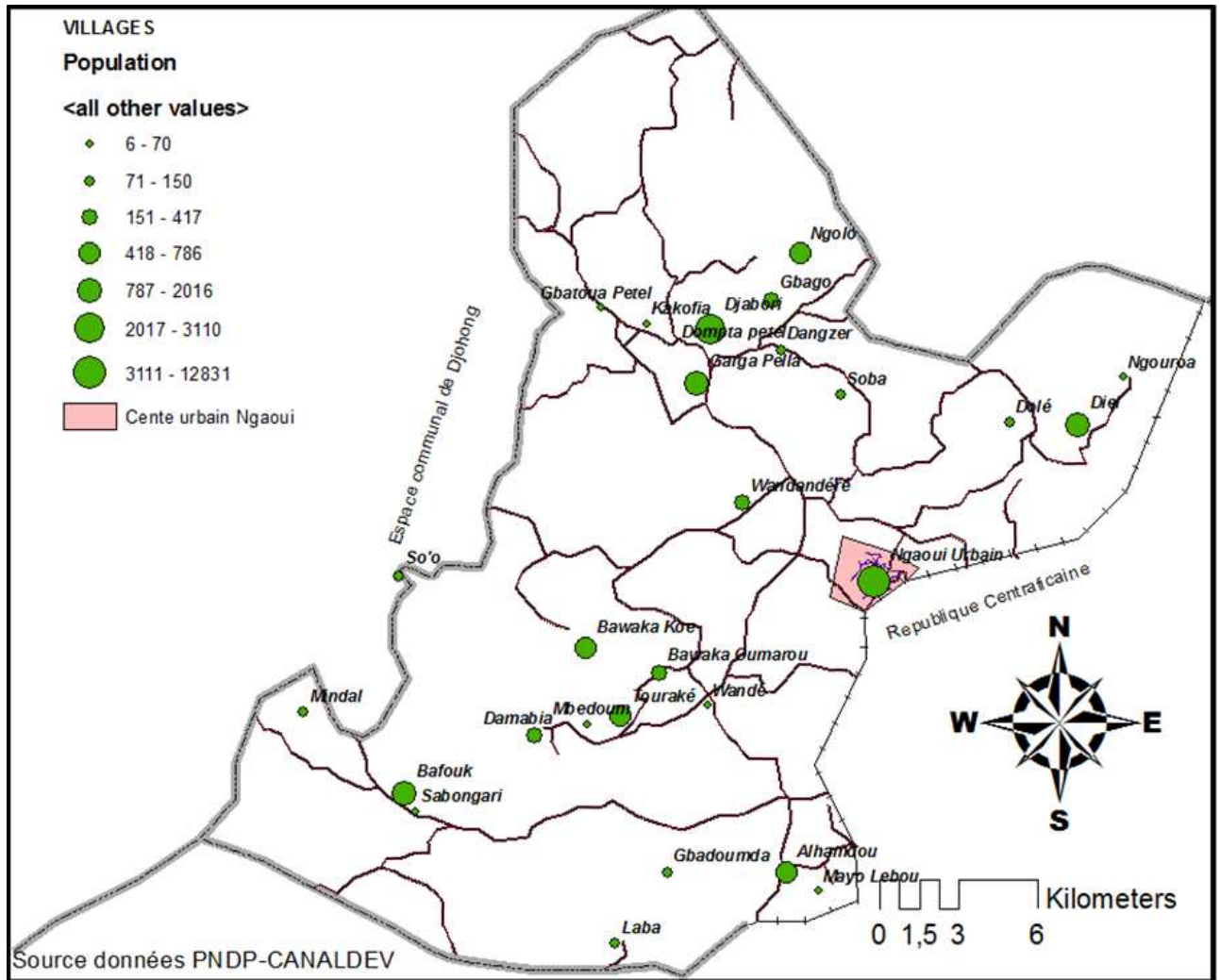

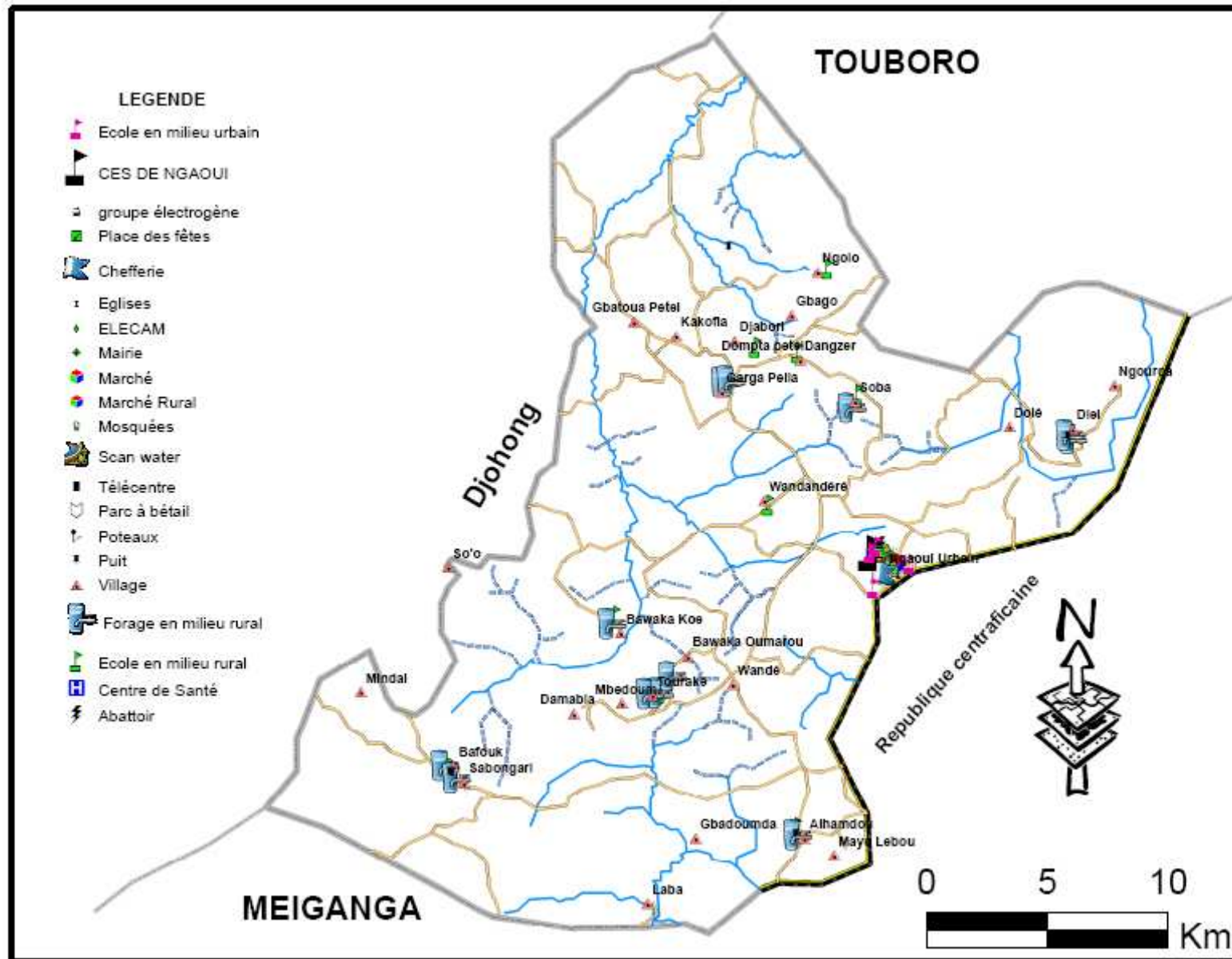

Carte réalisée par YAYA Fodoué; Source de données : PNDP/CANALDEV

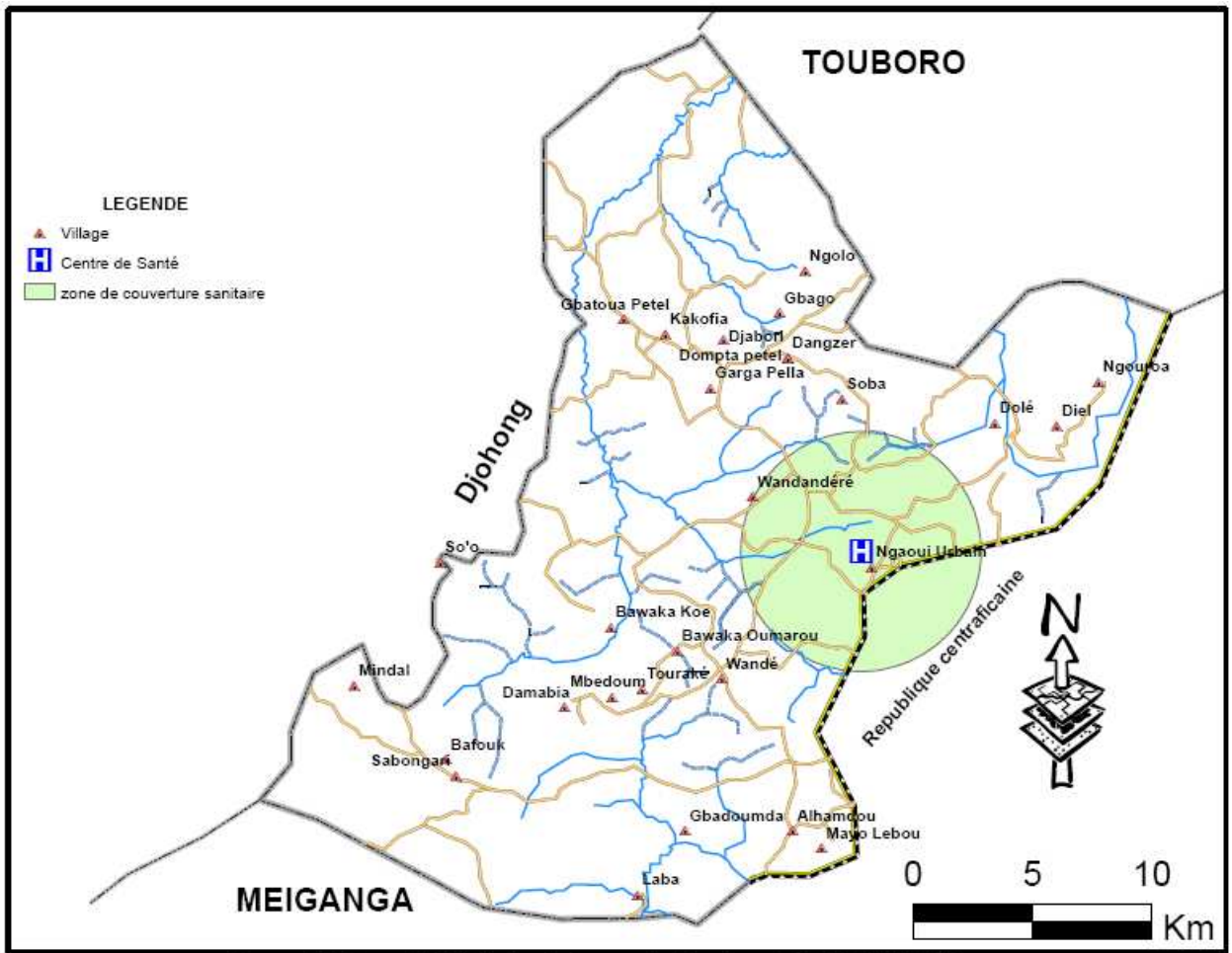

Carte réalisée par YAYA Fodoué; Source de données : PNDP/CANALDEV

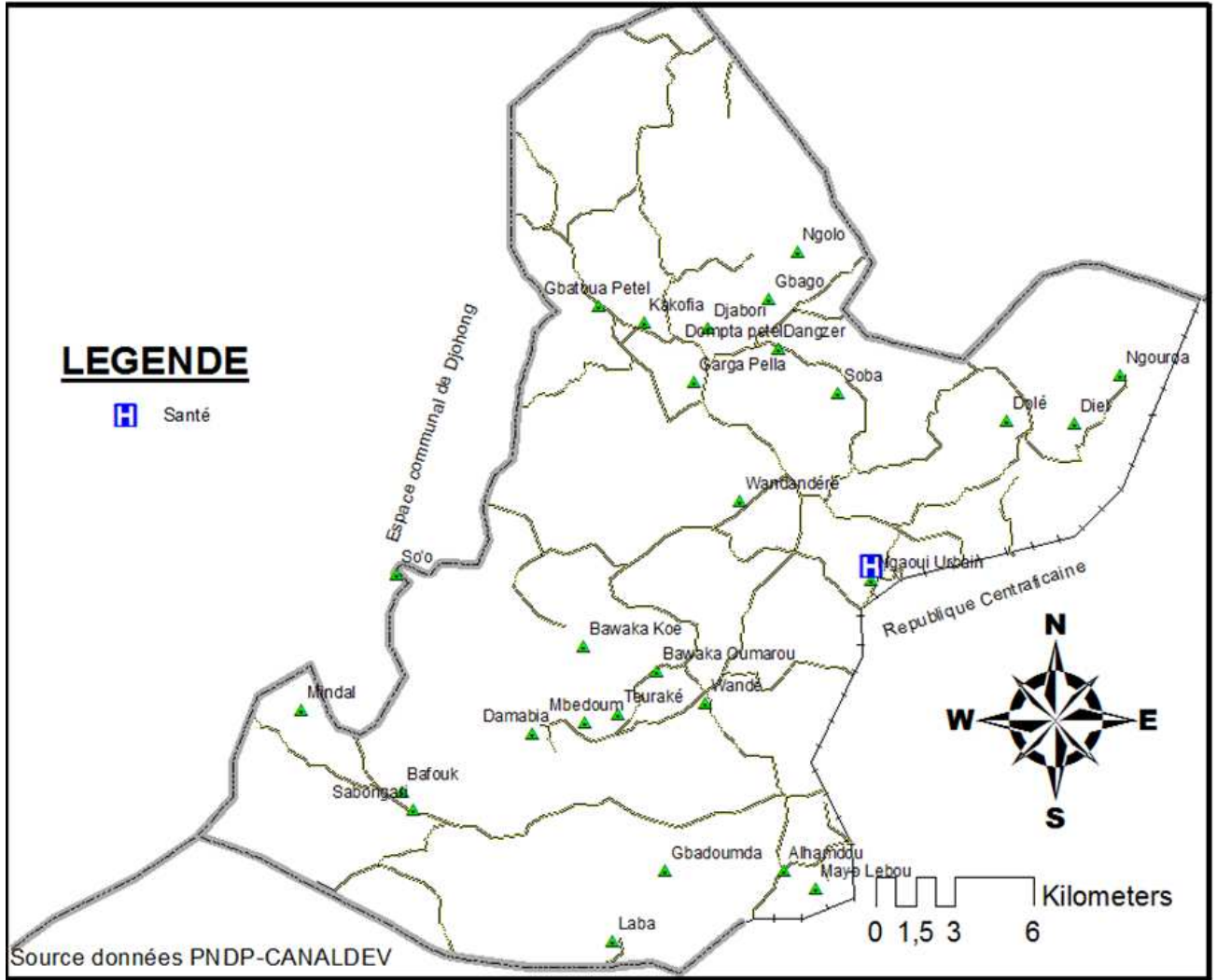

Plan Communal de Développement de la commune de NGAOUI

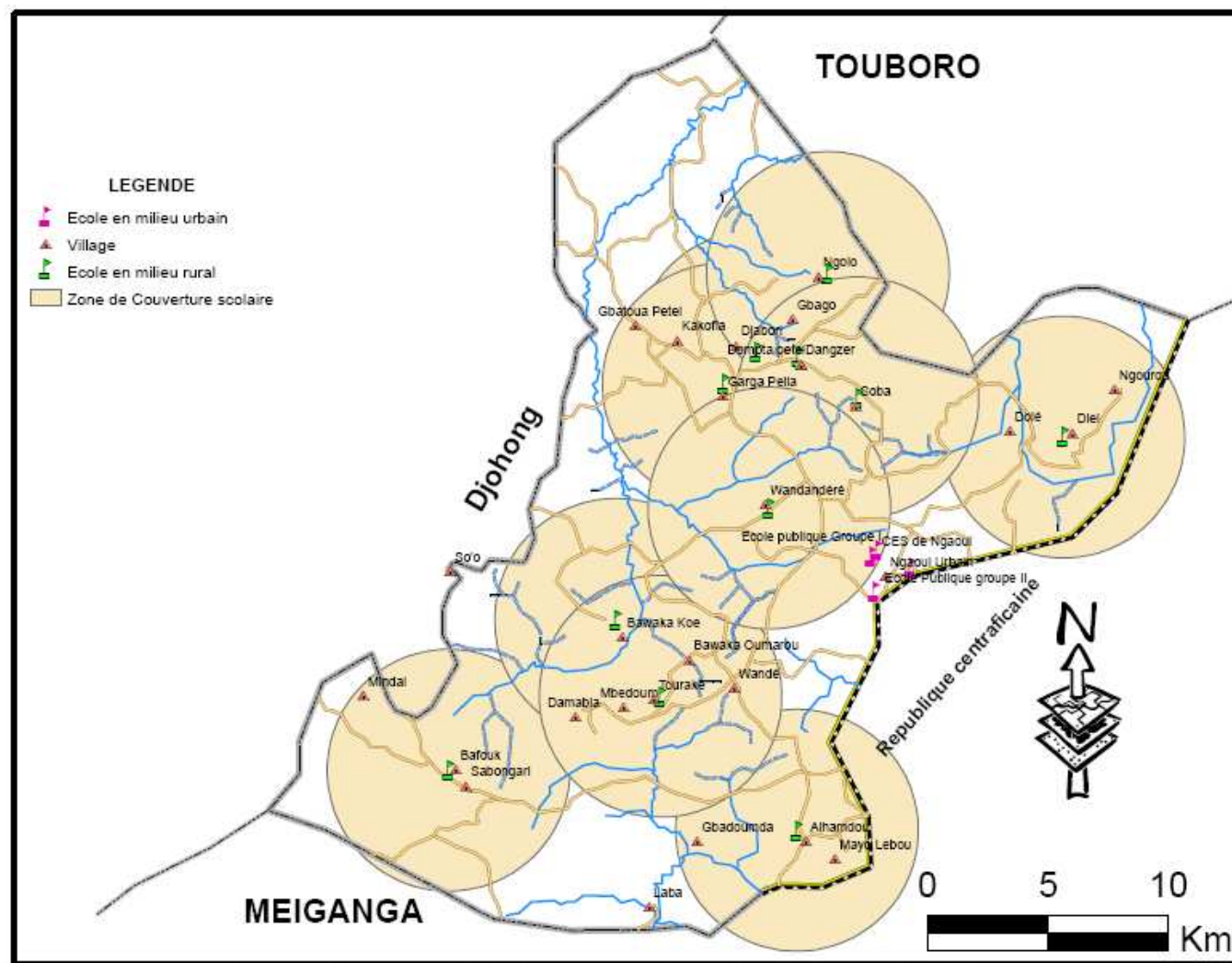

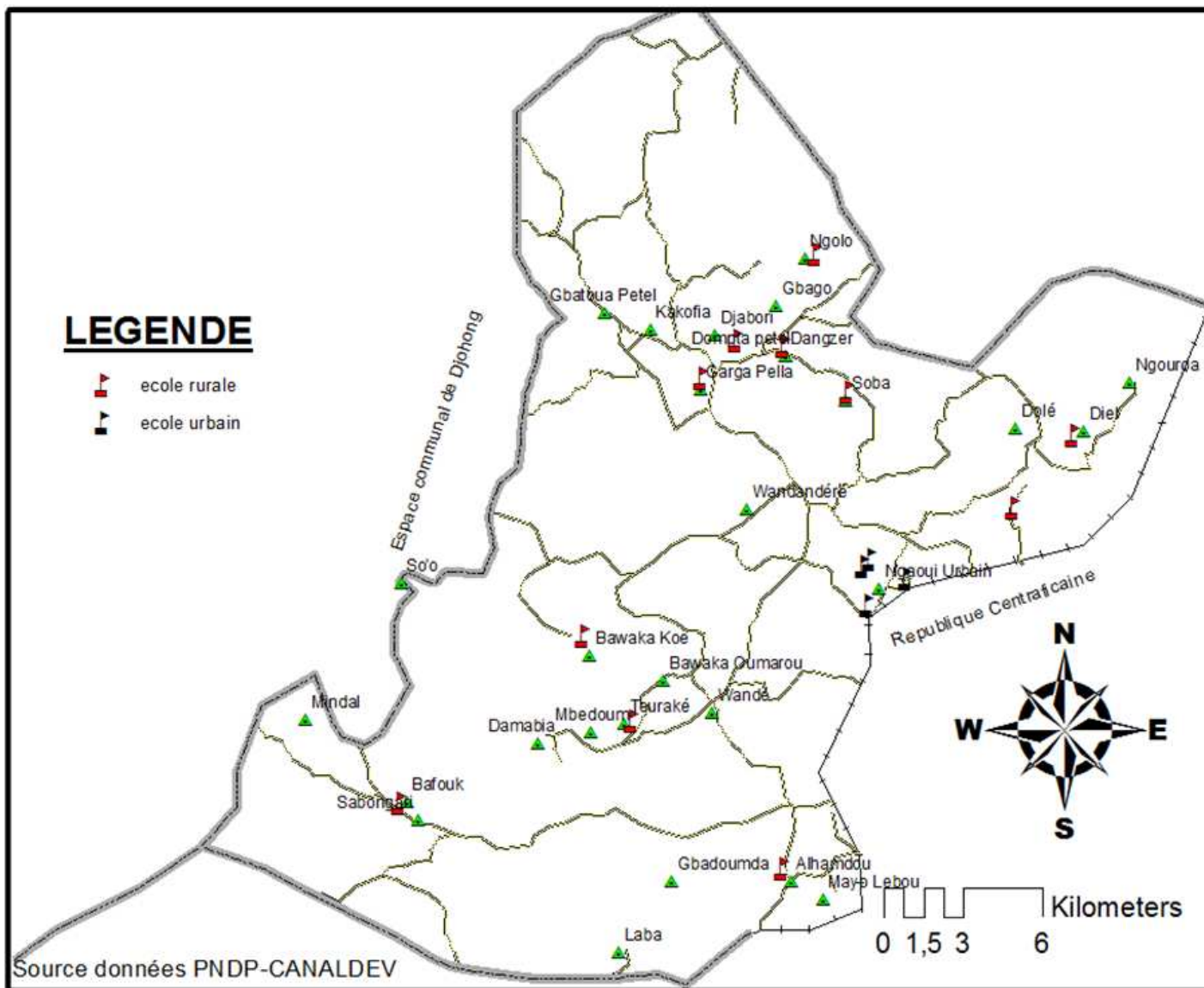

14°42'0"E 14°43'30"E 14°45'0"E 14°46'30"E 14°48'0"E 14°49'30"E 14°51'0"E 14°52'30"E 14°54'0"E 14°55'30"E 14°57'0"E 14°58'30"E 15°0'0"E 15°1'30"E 15°3'0"E 15°4'30"

Carte de Location des écoles dans la commune de Ngaoui

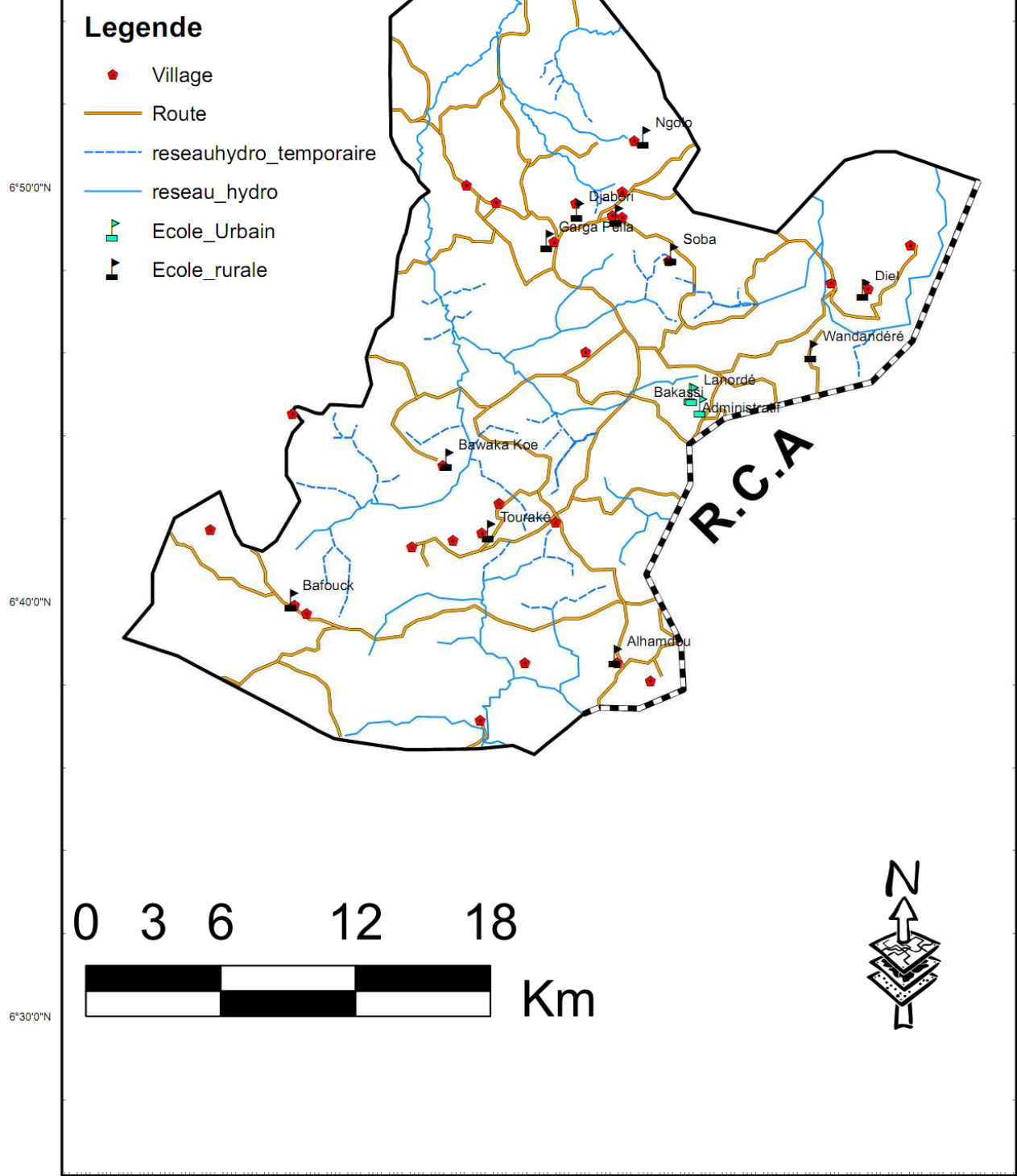

14°42'0"E 14°43'30"E 14°45'0"E 14°46'30"E 14°48'0"E 14°49'30"E 14°51'0"E 14°52'30"E 14°54'0"E 14°55'30"E 14°57'0"E 14°58'30"E 15°0'0"E 15°1'30"E 15°3'0"E 15°4'30"

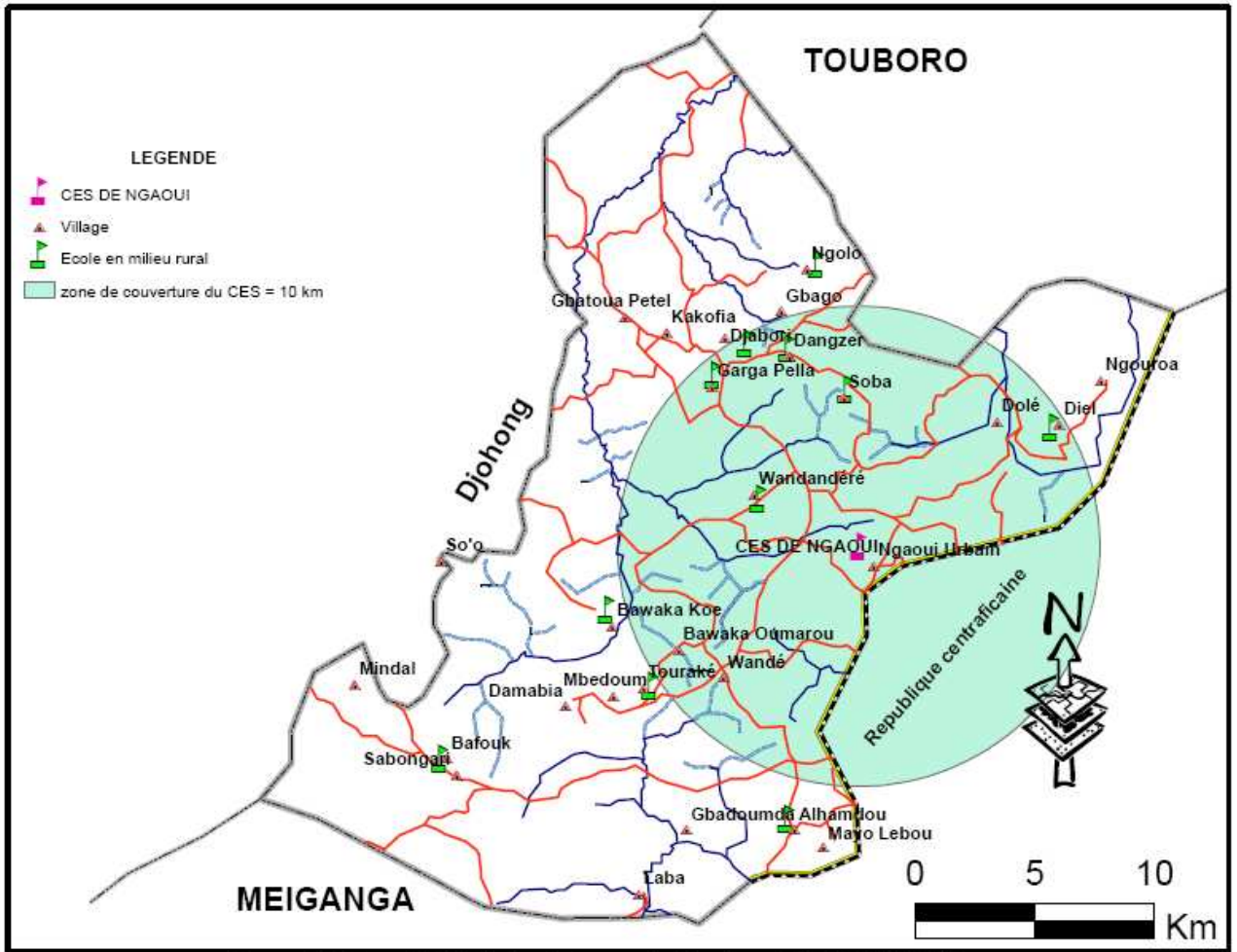

Carte réalisée par YAYA Fodoué; Source de données : PNDP/CANALDEV

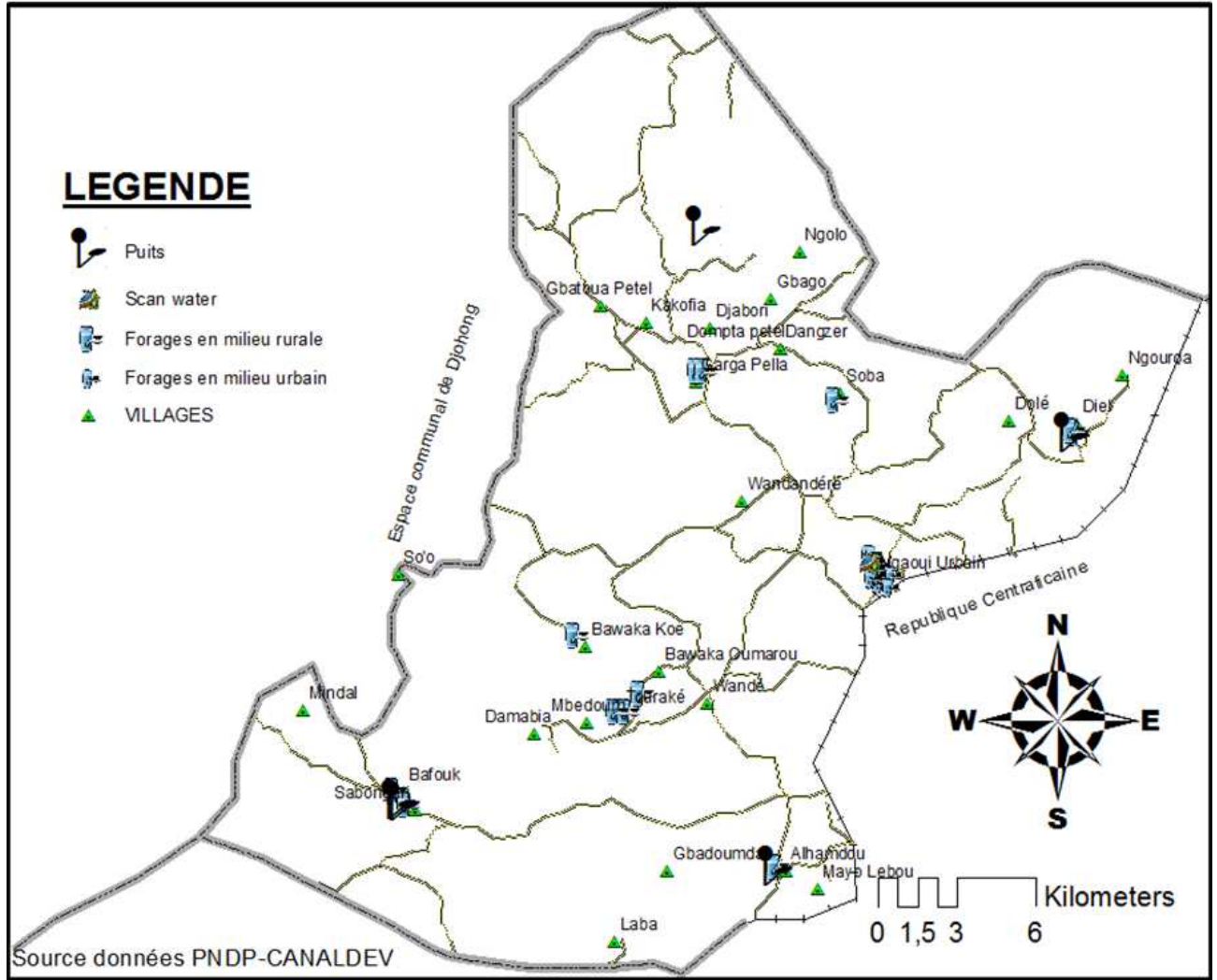

Adduction d'eau

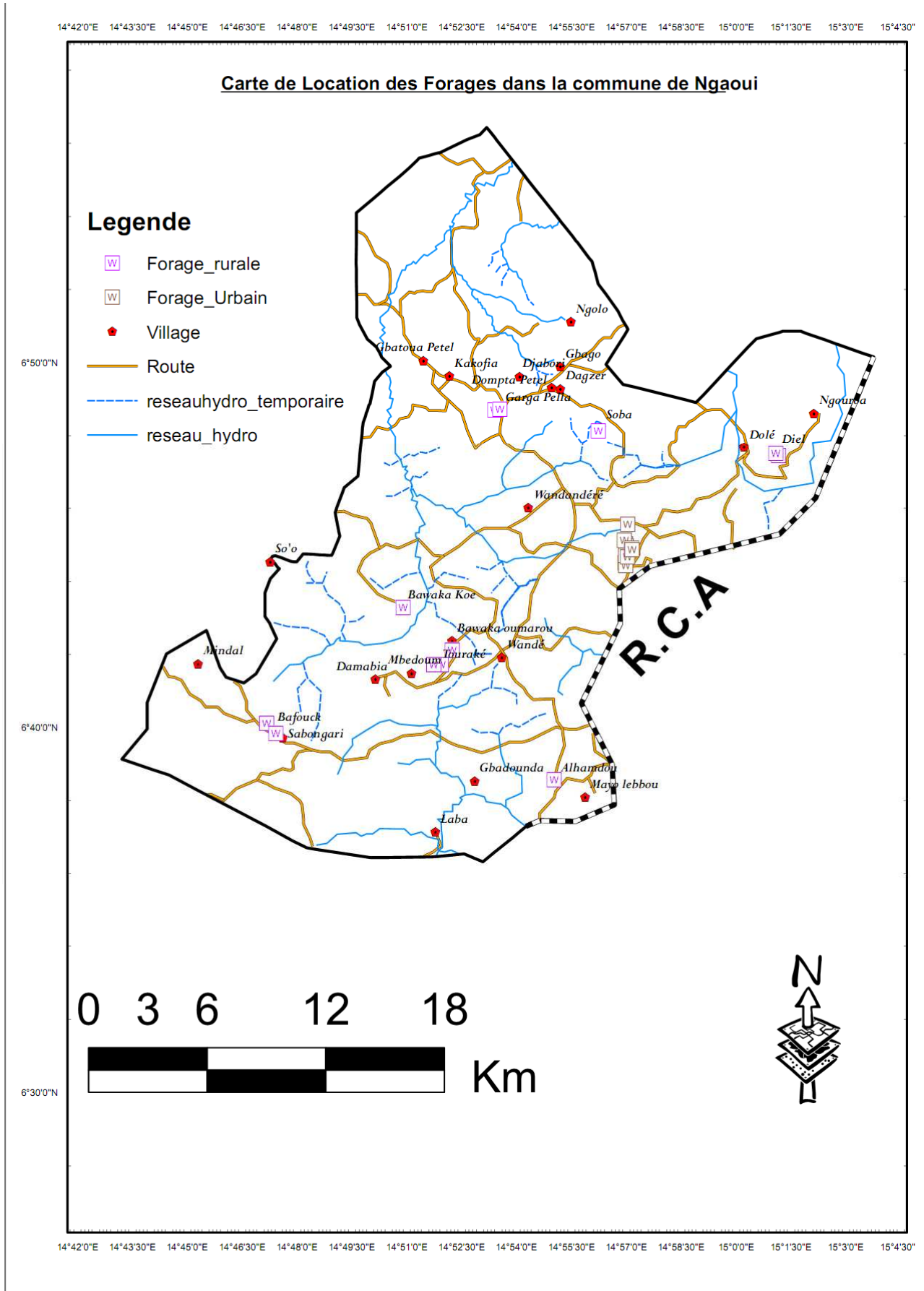

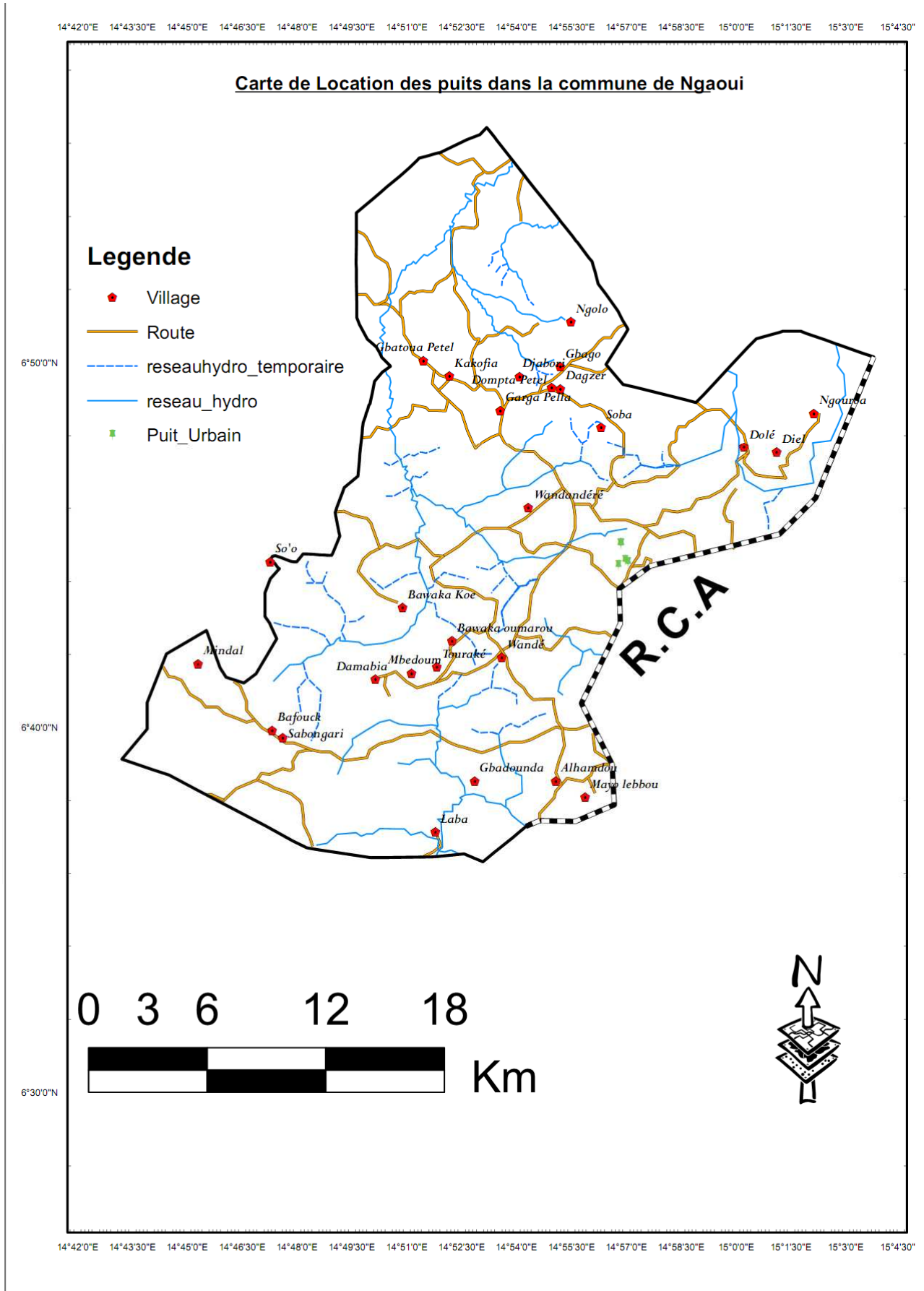

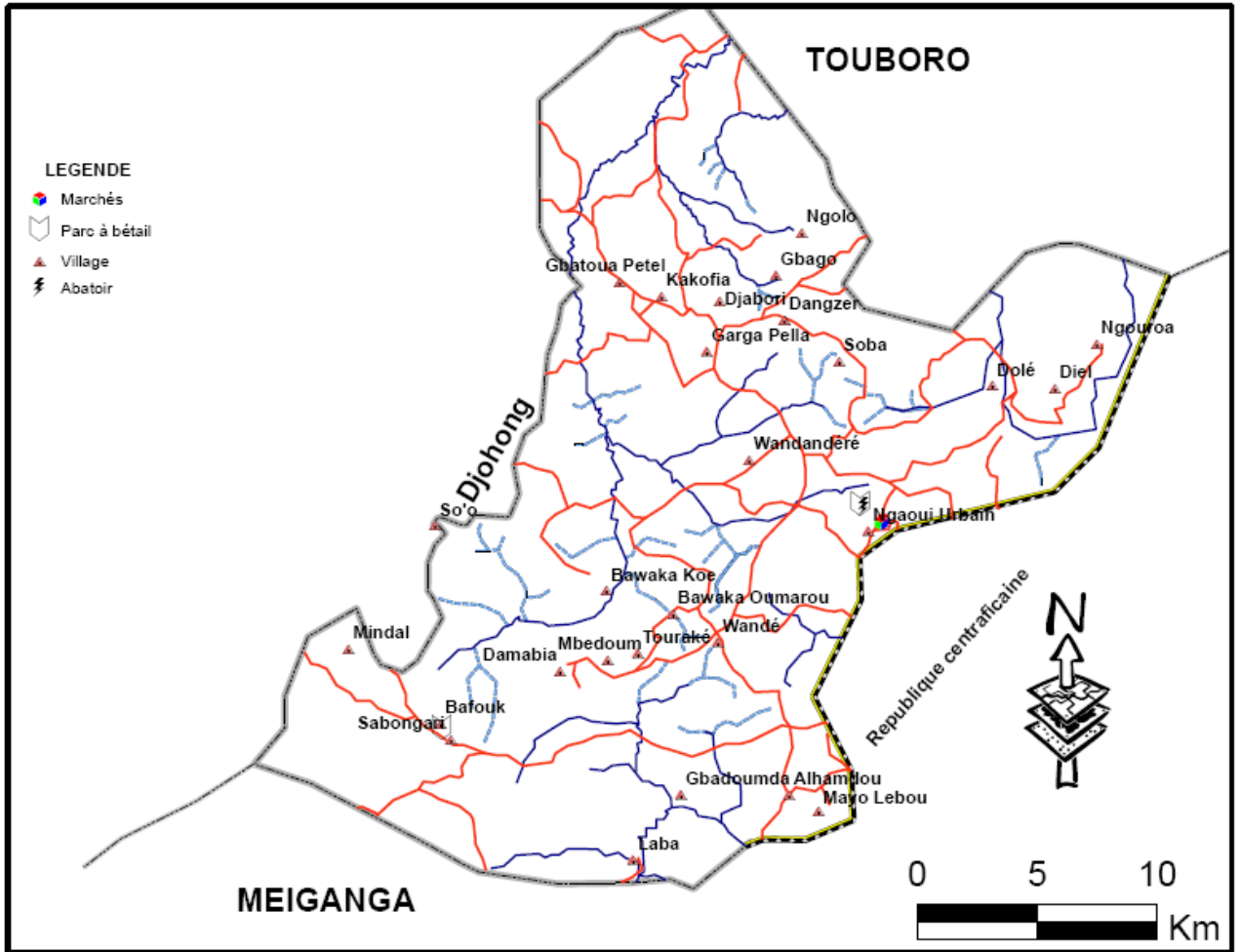

Carte réalisée par YAYA Fodoué; Source de données : PNDP/CANALDEV

Annexe 3 : Rapport consolidé du Diagnostic participatif