

REPUBLIQUE DU CAMEROUN
PAIX-TRAVAIL- PATRIE

MINISTERE DE
L'ADMINISTRATION TERRITORIALE
ET DE LA DECENTRALISATION

REGION DE L'EST

DEPARTEMENT DE LA BOUMBA &
NGOKO

COMMUNE DE MOLOUNDOU



REPUBLIC OF CAMEROON
PEACE -WORK - FATHERLAND

MINISTRY OF TERRITORIAL ADMINISTRATION
AND DECENTRALIZATION

EAST REGION

BOUMBA & NGOKO DIVISION

MOLOUNDOU'S COUNCIL



PLAN COMMUNAL DE DEVELOPPEMENT DE MOLOUNDOU



Financement PNDP/IDA

Mai 2011

Réalisé avec l'Appui de l'OAL Centre de Promotion du
Développement Rural (CPDR)

RESUME

Depuis 2004, le Gouvernement a mis en place le Programme National de Développement Participatif (PNDP) comme outil de référence permettant non seulement d'améliorer l'offre en services socio-économiques de base vers les communautés, mais aussi de renforcer la décentralisation et d'accroître l'aptitude des collectivités territoriales décentralisées à assumer leurs missions de promotion du développement local y compris celle de planification.

Grâce à cet outil efficace du Gouvernement, la commune de Moloundou a obtenu un financement de l'élaboration du PCD et des activités connexes. L'Organisme d'Appui Local (OAL) Centre de Promotion du Développement Rural (CPDR) a été recruté pour accompagner cette collectivité dans l'élaboration de cet important outil de développement.

Six équipes ont parcouru toutes les communautés pour effectuer un diagnostic socio-économique de l'arrondissement de Moloundou. Les problèmes récurrents qui en ont résulté sont notamment une insuffisance des infrastructures et de personnels qualifiés dans tous les secteurs.

Cependant, les populations souhaitent que les problèmes de certains secteurs tels que l'éducation de base, l'éducation secondaire, la santé, l'agriculture, l'élevage, l'eau et l'énergie soient rapidement résolus dans les trois prochaines années. Le PCD a été élaboré de façon participative avec les communautés locales, les sectoriels et les responsables communaux les couts estimatif du présent PDC à hauteur de : 14 484 133 000 (*Quatorze milliards quatre cent quatre vingt millions cent trente trois mille*) francs CFA.

Le Plan d'Investissement Annuel (PIA) est constitué de 19 microprojets et s'élève à 264 050 000 (deux cent soixante-quatre millions cinquante mille) francs CFA dont plus de 50% sont consacrés aux secteurs de l'éducation, de l'eau et de la santé.

Le potentiel socioéconomique de la commune est énorme. En plus des redevances Forestières Annuelles dont la commune tire plus de 75% de ses revenus.

Les Diagnostics Niveau Villages (DNV) révèlent qu'en dehors des parcs nationaux de Boumba Bek, Nki et Lobeke, la commune de Moloundou regorge de nombreux sites touristiques. Cela justifie l'ambition de l'exécutif communal de faire de Moloundou « une destination touristique ».

TABLE DES MATIERES

LISTE DES ABREVIATIONS.....	i
LISTE DES PHOTOS.....	ii
LISTE DES TABLEAUX.....	iii
LISTE DES ANNEXES.....	iv
1. INTRODUCTION.....	1
1.1. Contexte et justification.....	1
1.3. Structure du document.....	3
2. APPROCHE METHODOLOGIQUE.....	4
2.1. Préparation de l'ensemble du processus.....	5
2.2. Collecte des informations et traitement des données.....	5
2.2.1. Collecte des informations.....	5
2.2.2. Traitement des données.....	5
2.3 Consolidation des données du diagnostic et cartographie.....	5
2.3.1 Consolidation des données du diagnostic.....	5
2.3.2 Cartographie.....	6
2.4. Atelier de planification, de mobilisation des ressources et de programmation.....	6
2.5. Mise en place d'un mécanisme de suivi évaluation participatif.....	6
3. PRESENTATION SOMMAIRE DE LA COMMUNE.....	7
3.1. Localisation de la Commune.....	9
3.2 Milieu biophysique.....	9
3.2.1 Climat.....	9
3.2.2. Relief.....	9
3.2.3. Sols.....	9
3.2.4. Hydrographie.....	10
3.2.5. Végétation et flore.....	10
3.2.6. Faune.....	10
a) Parc National de Lobeke.....	10
b) Parcs Nationaux de Boumba Bek et Nki.....	11
3.3 Milieu humain.....	13
3.3.1 Quelques repères historiques de la ville de Moloundou.....	13
3.3.2 Population.....	13
3.3.3. Activités économiques.....	14
3.3.3.1. Agriculture.....	14
3.3.3.2. Elevage.....	15
3.3.3.3. Chasse.....	15
3.3.3.4. Pêche.....	16
3.3.3.5. Exploitation forestière.....	16
3.3.3.5.1. Forêt Communale de Moloundou.....	17
3.3.3.5.2. Unités Forestières d'Aménagement.....	17
3.3.3.6. Collecte des Produits Forestiers Non Ligneux (PFNL).....	18
3.3.3.7. Agro-industrie.....	19
3.3.3.8. Exploitation des ressources minières.....	19
3.3.3.9. Petit commerce.....	19
3.4. Infrastructures par secteur.....	19
3.4.1 Education de base.....	19
3.4.2 Enseignement Secondaire.....	19
3.4.3. Santé Publique.....	20
3.4.4. Eau et Energie.....	20
3.4.5. Culture.....	20

3.4.6. Femme et Famille	21
3.4.7. Travaux Publics	21
3.4.8 Transport	21
3.4.9. Agriculture et Développement Rural	22
3.4.10. Elevage, pêche et industries animales	22
3.4.11. Jeunesse	22
3.4.12. Affaires Sociale	22
3.4.13. Forêt et faune	22
3.4.14. Petites et moyennes entreprises	22
3.4.15. Mines, Industrie et Développement technologique	22
3.4.16. Tourisme.....	22
3.4.17. Domaines et affaires foncière	22
3.4.18. Commerce	23
3.4.19. Administration territoriale, Décentralisation et maintien de l'ordre	23
3.4.20. Environnement et protection de la nature.....	23
3.4.21. Développement Urbain et habitat.....	23
3.4.22. Travail et sécurité sociale.....	23
3.4.23. Sport et éducation physique.....	23
3.4.24. Recherche scientifique et innovation.....	23
3.4.25. Communication	23
3.4.26. Domaine et affaires foncières	23
3.4.27. Communication, Poste et Télécommunication	23
3.4.28. Emploie et formation professionnelle	23
3.5. Principales Potentialités Et Ressources De La Commune.....	24
4. SYNTHÈSE DES RESULTATS DU DIAGNOSTIC PARTICIPATIF	25
4.1 Synthèse du DIC.....	26
4.2 Axes de Renforcement de la Commune.....	28
4.3. Principaux Problèmes et Besoins Identifiés et Consolidés par Secteur	29
5. PLANIFICATION STRATEGIQUE	43
5.1. Vision et objectifs du PCD.....	44
5.1.1 Vision.....	44
5.1.2 Objectifs du PCD	44
5.2. Cadre logique par secteur	45
5.3. Coût estimatif du PCD	79
5.4. Esquisse du Plan d'utilisation et de gestion des terres de l'espace communal	80
6. PROGRAMMATION.....	82
6.1. Cadre de dépenses a moyen terme CDMT (03 ans)	83
6.2. Plan de passation des marches des microprojets du PIA	97
6.3. Evaluation environnementale sommaire du CDMT de la Commune de Moloundou.....	108
6.3.1. Principaux impacts potentiels et mesures envisageables.....	108
6.3.2. Plan de Gestion environnementale et sociale	112
6.4. Plan d'Investissement Annuel (PIA) 2011 de la Commune de Moloundou	113
6.4.1. Ressources mobilisables et échéances	113
6.4.2. Programmation annuelle des projets prioritaires	114
6.5. Plan de passation des marches des microprojets du PIA	121

7. Mécanisme de suivi évaluation	123
7.1. Contribution et attributions du comité de suivi-évaluation du PCD.....	123
7.2. Comité de suivi du Plan Communal de Développement.....	123
7.3. Acteurs de la mise en œuvre du PCD	123
7.4. Indicateurs de suivi et d'évaluation du PIA	124
7.5. Dispositif, outils et fréquence du reporting.....	125
7.6. Mécanisme de préparation du PIA et de révision du PCD	125
7.7. Plan de communication	126
CONCLUSION	127
ANNEXES	129

LISTE DES ABREVIATIONS

ACFCAM	: Association des Communes Forestières du Cameroun
AES/ SONEL	: American Electricity Society /Société Nationale d'Electricité
ALPICAM	: Alpi Pietro et Fils Cameroun
BIP	: Budget d'Investissement Public
BP	: Budget Prévisionnel
CA	: Comptes Administratifs
CAC	: Centimes Additionnels Communaux
CEFAM	: Centre de Formation des Administrateurs Municipaux
CEPE	: Certificat d'Etude Primaire Elémentaire
CIBC	: Compagnie Industrielle de Bois du Congo
CLLS	: Cellule Locale de Lutte Contre le Sida
CM	: Conseil Municipal
CNPS	: Caisse Nationale de Prévoyance Sociale
CPDR	: Centre Pour le Développement Rural
CVUC	: Communes et Villes Unies du Cameroun
DIC	: Diagnostic Institutionnel Communal
DP	: Diagnostic Participatif
FC	: Forêt Communale
FCFA	: Franc des Communautés Françaises d'Afrique
UPEC	: Unité de Prise en Charge
ENEF	: Ecole Nationale des Eaux et des Forêts
FEICOM	: Fonds spécial d'Equipement et d'Intervention inter Communale
FM	: Fréquence Moyenne
GIC	: Groupe d'Initiative Commune
GRH	: Gestion des Ressources Humaines
MTN COG	: Mobile Telephony Network du Congo
NTIC	: Nouvelles Technologies de l'Information et de la Communication
OAL	: Organisme d'Appui Local
ONG	: Organisme Non Gouvernemental
OSC	: Organisation de la Société Civile
PCD	: Plan Communal de Développement
PNDP	: Programme National de Développement Participatif
PV	: Procès-Verbal
RDPC	: Rassemblement Démocratique du Peuple Camerounais
RFA	: Redevance Forestière Annuelle

SDE	:	Service Déconcentré de l'Etat
SEPO	:	Succès, Echechs, Potentialités, Obstacles
SG	:	Secrétaire Général
SIDA	:	Syndrome de l'immuno-Déficiencie Acquise
VIH	:	Virus de l'Immuno-Déficiencie Acquise
WWF	:	World Wide Fund for Nature
ZIC	:	Zones d'Intérêts Cynégétiques
ZIGGC	:	Zones d'Intérêts Cynégétiques à Gestion Communautaire

LISTE DES TABLEAUX

Tableau 1 : Quelques Produits Forestiers Exploités dans la Commune de Moloundou.....	10
Tableau 2 : Quelques Espèces Fauniques Rencontrées à Moloundou	12
Tableau 3 : Populations par Village.....	13
Tableau 4 : <i>Etat des UFA Exploitées dans la Commune de Moloundou</i>	18
Tableau 5 : <i>Espèces utilisées pour l'alimentation et la pharmacopée</i>	18
Tableau 6 : <i>Classification des principaux axes routiers de la commune de Moloundou</i>	21
Tableau 7 : <i>Niveaux de fonctionnement des ports de la commune de Moloundou</i>	21
Tableau 8 : Matrice des ressources naturelles.....	24
Tableau 9 : Synthèses des données du DIC.....	26
Tableau 10 : Axes de renforcement des capacités	28
Tableau 11 : Cadres Logiques par secteur	45
Tableau 12 : Cout Estimatif du PCD	79
Tableau 13 : Cadre de Dépenses à Moyens Terme.....	87
Tableau 14 : Ressources mobilisables et échéances	113
Tableau 15 : Plan d'Investissement Annuel (PIA) 2011de la Commune de Moloundou	114
Tableau 16 : Comité de suivi du Plan Communal de Développement.....	123

LISTE DES PHOTOS

Photo 1 : Société Forestière à Moloundou.....	16
Photo 2 : Vue de la Ngoko et de la forêt	17

LISTES DES CARTES

Carte Forestière de Moloundou	6
Carte de localisation de la Commune de Moloundou.....	19
Carte de distribution des infrastructures sanitaires de la Commune de Moloundou	26

LISTES DES FIGURES

Figure 1 : Précipitations Moyennes dans la Commune de Moloundou.....	20
--	----

LISTES DES ANNEXES

Annexe 1 : Fiche des projets du PIA	
-------------------------------------	--

1. INTRODUCTION

1.1. Contexte et justification

La mise en place des textes d'application sur la décentralisation annoncée par le gouvernement est la preuve indéniable de l'engagement de l'autorité suprême de l'Etat à affronter et à traiter la problématique sociale avec tant de détermination et d'abnégation pour assurer un développement équilibré et inclusif.

Cette Initiative se fonde sur une approche participative à même d'appréhender les réalités des territoires, leurs forces, leurs faiblesses et leurs opportunités d'évolution. Elle interpelle tous les acteurs qui y vivent à coopérer et à se mettre en synergie. Aussi, la réalisation d'un Plan Communal de Développement (PCD) de manière participative s'avère être une étape importante dans la mise en œuvre de la décentralisation au Cameroun.

Pour y parvenir le gouvernement a mis en place le Programme National de Développement Participatif (PNDP) qui est un outil permettant non seulement d'améliorer l'offre en services socio-économiques de base vers les communautés, mais aussi de renforcer la décentralisation enclenchée en 2004, et d'accroître l'aptitude des collectivités territoriales décentralisées à assumer leurs missions de promotion du développement local y compris celle de planification.

Le PNDP se veut un cadre national de concertation et un mécanisme de mise en œuvre d'un grand nombre d'initiatives de développement à la base dans l'optique de réduction de la pauvreté et de promotion d'un développement durable en zones rurales. A ce titre, il a pour ambition de responsabiliser les Communes et leurs communautés à la base dans le processus progressif de décentralisation, afin de les rendre acteurs de leur propre développement.

Dans le cadre de la convention de financement du PCD et des activités connexes signées entre le PNDP et la Commune de Moloundou, l'Organisme d'Appui Local (OAL) Centre de Promotion du Développement Rural (CPDR) a été recruté pour accompagner cette collectivité dans l'élaboration de cet important outil de développement. Le lancement officiel de ce processus présidé par le Préfet du département de la Boumba et Ngoko, a eu lieu le 12 Novembre 2010 dans la salle des fêtes de la Commune de Moloundou. Il s'est achevé avec l'organisation de l'atelier de planification, de mobilisation des ressources et de programmation communale qui s'est tenue du 25 au 27 Avril 2011. Cet atelier avait pour but d'amener les parties prenantes de la Commune à réfléchir profondément sur leurs problèmes de développement et à planifier les Activités principales dans un document technique dénommé « Plan Communal de Développement (PCD) ». Le PCD matérialise la vision de développement de la Commune sur les différents secteurs.

1.2. Objectifs de la planification

L'objectif global du processus de planification dans la Commune de Moloundou est d'appuyer cette dernière dans la définition des orientations du développement devant servir de référence à toutes les actions à mener.

De façon spécifique, il s'agit de :

- Identifier les microprojets porteurs du développement par secteur ;
- Accompagner la Commune dans l'élaboration de son Plan Communal de Développement ;
- Faciliter l'appropriation du PCD par le Conseil Municipal
- Appuyer la mise en place d'un mécanisme de suivi-évaluation pour la mise en œuvre dudit PCD

1.3. Structure du document

Le présent rapport est articulé de la manière suivante :

- Introduction
- Méthodologie
- Présentation sommaire de la Commune
- Plan de développement stratégique par secteur (28 cadres logiques)
- CDMT sur trois ans
- Cadre d'évaluation environnementale sommaire du CDMT
- PIA
- PPM
- Bibliographie
- Annexes

2. APPROCHE METHODOLOGIQUE

2.1. Préparation de l'ensemble du processus

L'élaboration du Plan Communal de Développement de Moloundou est passée par la conduite d'un processus de planification participative d'environ 4 mois. Cependant, la mise en œuvre de ce processus dans ladite Commune s'est déroulée en deux grandes étapes à savoir :

- une phase de préparation ;
- une phase de mise en œuvre du processus, où l'on distingue :
 - le diagnostic participatif ;
 - la planification proprement dite ;
 - la mise en place d'un mécanisme de suivi-évaluation de la mise en œuvre du PCD.

2.2. Collecte des informations et traitement des données

A l'aide de plusieurs outils et techniques de collecte, deux types de données ont été collectés :

- les données secondaires qui sont issues de l'analyse des documents (rapports etc.) ;
- les données primaires qui ont été obtenues sur le terrain par (des interviews structurés et semi-structurés, les observations directes, etc.).

2.2.1. Collecte des informations

La collecte des informations s'est faite en 3 phases :

- 1) Le Diagnostic Participatif Niveau Village (**DPNV**) s'est fait de façon participative dans **23 villages Bantous** et **20 campements Baka** ; soit un total de **43**. Les problèmes de chaque village ont été inventoriés et les outils suivants ont été déroulés: le profil historique, la carte des ressources naturelles, la carte sociale, le SEPO, la carte de mobilité, le diagramme de venn, la carte de vulnérabilité, les questionnaires, les interviews, le transect et les arbres à problèmes.
- 2) Le Diagnostic de l'Espace Urbain Communal (**DEUC**) s'est déroulé au niveau du centre urbain de la Commune pendant 04 jours. Les outils de collecte du DPNV ont été utilisés et en plus de cela, nous avons répertorié les différents corps de métiers que l'on rencontre dans la ville de Moloundou.
- 3) Le Diagnostic Institutionnel Communal (**DIC**) s'est déroulé au sein de l'institution Communale. Il a duré une semaine et a fait intervenir tout l'exécutif communal et les employés de la Commune. Les outils qui ont été utilisés pour la collecte des informations sont : les interviews semi-structurées, les fiches d'analyse du budget, les fiches d'analyses des ressources humaines, le SEPO et les observations directes.

D'après cette méthodologie, et les outils utilisés à chaque étape, la Commune est en mesure de refaire le même PCD en suivant les grandes lignes de notre méthodologie

2.2.2 Traitement des données

Une synthèse de toutes les informations collectées a été faite à travers les fiches de consolidation des données.

2.2 Consolidation des données du diagnostic et cartographie

2.3.1 Consolidation des données du diagnostic

Elle a été faite à travers un atelier de restitution en présence du PNDP, du Comité de Pilotage (COFIL) et du personnel communal. Les informations collectées dans tous les villages bantous et campements Baka, celles du DEUC et du DIC ont été présentées à l'assistance qui a ensuite prescrit quelques modifications prises en compte lors de la rédaction du rapport diagnostic final.

2.3.2. Cartographie

La collecte des données géo référencées a été faite grâce à un GPS. La réalisation des cartes de la Commune s'est faite à partir des points GPS qui ont été collectés sur la base des informations préalables des différents diagnostics.

2.3.3. Atelier de planification, de mobilisation des ressources et de programmation

Cet atelier s'est déroulé pendant 3 jours, les activités suivantes ont été menées :

- Identification et analyse des problèmes prioritaires de la Commune
- Recherche des solutions
- Présentation des ressources communales par le Maire et la
- Planification des activités du PCD.

Trois principaux outils ont été utilisés : le cadre logique par secteur, le cadre de dépense à moyen terme (CDMT) et le plan d'investissement annuel (PIA) :

- Le cadre logique a permis de synthétiser les problèmes prioritaires de la Commune et de les compléter avec des indicateurs, des activités et des facteurs de risque (hypothèses ou facteurs externes) ;
- Le CDMT a permis de planifier les Activités principales prioritaires de la Commune sur une durée de 03 ans et d'élaborer ainsi son PCD ;
- Le PIA a permis de faire une programmation fine des Activités principales dont la mise en œuvre est prévue en première année.

2.3.4. Mise en place d'un mécanisme de suivi évaluation participatif

A la fin de l'atelier de planification, une équipe de suivi-évaluation du PCD a été mise en place par l'assemblée générale selon le canevas présenté par le PNDP. Cependant, la méthode qui a été utilisée était nominative avec concertation de certains membres.

3. PRESENTATION SOMMAIRE DE LA COMMUNE

CARTE 1 : CARTE DE LOCALISATION DE LA COMMUNE DE



3.1. Localisation de la Commune

L'arrondissement de Moloundou est situé à l'extrême Sud-est du Cameroun. La Commune rurale de Moloundou couvre une superficie de 15 000 km². La particularité de cette circonscription communale est qu'elle possède des limites nationales et internationales. Les limites nationales sont celles du nord et de l'ouest qu'elle partage respectivement avec la Commune de Salapoumbé et l'arrondissement de Ngoïla. La limite internationale quant à elle est constituée par le fleuve Ngoko au sud qui la sépare du Congo. La ville de Moloundou se trouve à 850 km de Yaoundé, capitale politique du Cameroun, 530 km de Bertoua, chef-lieu de la région de l'Est et à 230 km de Yokadouma, chef-lieu du département de la Boumba et Ngoko.

3.2 Milieu biophysique

3.2.1 Climat

La Commune se situe dans une zone à climat de type équatorial guinéen caractérisé par l'alternance des saisons pluvieuses et sèches à savoir :

- La petite saison des pluies de mi-mars à Juin ;
- La petite saison sèche de Juin à mi-août ;
- La grande saison des pluies de mi-août à mi-novembre ;
- La grande saison sèche de mi-novembre à mi-mars.

Les températures moyennes annuelles est de 24°C. La hauteur des pluies atteint plus de 1500 mm par an en moyenne (CTFC 2009). Le graphique ci-dessus montre que les mois les plus pluvieux sont ceux d'octobre, septembre, août et mai tandis que le mois le moins pluvieux est celui de décembre.

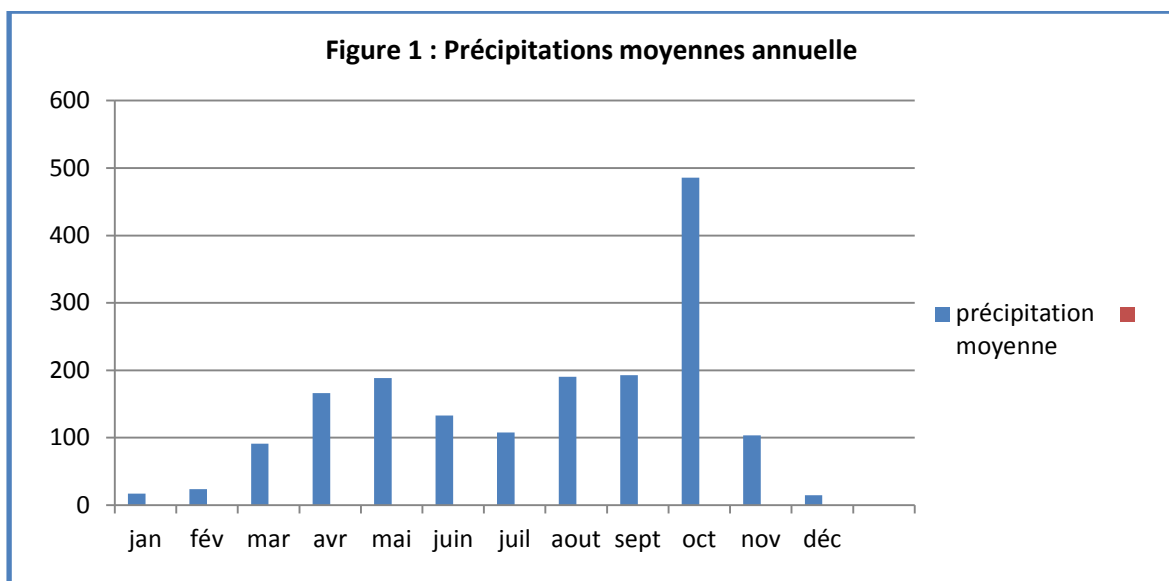

CTFC, 2009

3.2.2. Relief

Le relief de la Commune de Moloundou est peu accidenté avec une pente comprise entre 0 et 3 %, traduisant une faible sensibilité à l'érosion. L'altitude moyenne est de 650m.

3.2.3. Sols

On rencontre particulièrement trois types de sols à Moloundou :

- Les sols ferrallitiques rouges dérivés des roches métamorphiques qui représentent l'essentiel des sols de la zone ;
- Les sols ferrallitiques rouges dérivés des roches basaltiques ;
- Les sols à Gley ou alluviaux et les sols hydromorphes rencontrés en bordure inondable

3.2.4. Hydrographie

La Commune de Moloundou est arrosée par un important réseau de cours d'eau très poissonneux dominé par les fleuves Boumba et Dja qui se versent dans la Ngoko. On dénombre également un important nombre de rivières à savoir : Beck, Mbandjani, Malapa, Lobeké, et une multitude de ruisseaux Lopondji.

3.2.5. Végétation et flore

La végétation de Moloundou est caractérisée par des forêts denses sempervirentes et des forêts marécageuses à raphia. Ces formations végétales sont riches en essences commercialisables et en Produits Forestiers Non Ligneux (PFNL) tels que le tableau ci-dessous nous le présente :

Tableau 1 : Quelques produits forestiers exploités dans la Commune de Moloundou

NOM COMMUN	NOM SCIENTIFIQUE	NOM COMMUN	NOM SCIENTIFIQUE
1. Sapelli	<i>Entandrophragma cylindricum</i>	11. Framiré	<i>Terminalia ivorensis</i>
2. Moabi	<i>Baillonela toxisperma</i>	12. Eyong	<i>Sterculia oblonga</i>
3. Doussié rouge	<i>Azelia bipindensis</i>	13. Ebenier	<i>Diopyros crassiflora</i>
4. Ayous	<i>Triplochyton scleroxylon</i>	14. Ilomba	<i>Picnanthus angolensis</i>
5. Sipo	<i>Entandrophragma utile</i>	15. Djangsang	<i>Ricinodendron heudolettii</i>
6. Kosipo	<i>Entandrophragma candolei</i>	16. Kotibé	<i>Nesogordonia papaverifera</i>
7. Iroko	<i>Chlorophora exelsa</i>	17. Bubinga rouge	<i>Guibourtia demeusei</i>
8. Fraké	<i>Terminalia superba</i>	18. Bossé clair	<i>Guarea cedrata</i>
9. Beté	<i>Mansonia altissima</i>	19. Dibétou	<i>Lovoa trichilioides</i>
10. Acajou	<i>Khaya spp</i>	20. Tiama	<i>Entandrophragma angolense</i>

3.2.6. Faune

Faune domestique

La faune domestique terrestre est très pauvre (poules, porcs, chèvres et quelque moutons et bœufs) et peu diversifiée.

Faune sauvage

La Commune de Moloundou abrite une faune sauvage très diversifiée et abondante. Cette faune sauvage se retrouve dans les 03 parcs Nationaux que sont Lobeke, Boumba Bek et Nki.

a) Parc National de Lobeke

D'une superficie de 217 854 ha, le Parc national de Lobeke (PNL) est créé par décret n°2001/107/CAB/PM du 19 mars 2001. Depuis le 18 Avril 2006 il est sur la liste de proposition de patrimoine mondial de l'UNESCO. Le site du parc fait partie de la forêt dense humide. La région de Lobéké est considérée comme transitoire entre la forêt sempervirente du Dja et la forêt semi-décidue à Sterculiaceae et à Ulmaceae. La hauteur maximale des précipitations est d'environ 1500 mm/an. Les moyennes mensuelles de températures varient de 23,1°C à 25°C, avec une moyenne annuelle de 24° C. L'humidité relative de l'air varie de 60 à 90 %. Cette région est dominée par les sols ferrallitiques dérivés de roches métamorphiques anciennes avec par endroits aussi les sols hydromorphes. L'altitude varie entre 400 et 700 m. Plusieurs cours d'eau drainant la région du parc se jettent dans deux grands fleuves : la Ngoko au sud et la Sangha à l'est. Ces deux fleuves constituent d'ailleurs les frontières naturelles du Cameroun avec respectivement la République du Congo et la République Centrafricaine.

Trois formations végétales caractéristiques des forêts denses humides dominent la zone. Il s'agit notamment:

- des forêts semi-décidues à Sterculiaceae et à Ulmaceae ;
- des forêts mixtes (sempervirentes et semi-décidues) avec une prédominance des éléments de la forêt semi-décidue ;
- des forêts mixtes (sempervirentes et semi-décidues) avec une prédominance des éléments de la forêt du Dja.

On retrouve également disséminées à l'intérieur de ces 3 grandes formations, les autres formations végétales telles que :

- les clairières sur sol marécageux où prédominent les herbacées ;
- les forêts mono dominantes à *Gilbertiodendron dewwevrei* ;
- les forêts secondaires, sur les anciens sites d'exploitation forestière ;
- les forêts sur montagne rocheuse ;
- les forêts marécageuses à *Raphia laurentii* et *Phoenix reclinata* ;
- les forêts ripicoles ;
- les forêts inondables.

Sur le plan faunique, les inventaires menés sur le site depuis 1996 confirment en dehors des petits rongeurs, des chiroptères et des insectivores, la présence de 45 espèces de mammifères dont, 14 espèces de primates, 13 espèces d'ongulés et 10 espèces de carnivores. Certains grands mammifères menacés d'extinction y sont représentés, avec parfois des densités très élevées. On cite par exemple : gorille, éléphant, panthère, buffle, chimpanzé et bongo.

En dehors des mammifères, les espèces suivantes ont également été inventoriées :

- 305 espèces d'oiseaux ;
- 18 espèces de reptiles ;
- 16 espèces d'amphibiens ;
- 134 espèces de poissons appartenant à 19 familles ;
- 5 espèces de crevettes d'eau douce dans les cours d'eau de la région ;
- 215 espèces de papillons, parmi lesquelles 80 % d'espèces forestières.

b) Parcs Nationaux de Boumba Bek et Nki

Boumba Bek et Nki sont deux parcs nationaux contiguës créés par décrets du Premier Ministre du 6 octobre 2005. Ils couvrent une superficie de 547.617 ha, soit respectivement 309.362 ha pour Nki et 238.255 ha pour Boumba Bek. Associés, ces parcs nationaux constituent l'aire protégée la plus vaste du Cameroun. L'altitude d'ensemble varie entre 400 et 700 m. De par cette forme, ce relief a une influence sur le système hydrographique dont les eaux des principaux cours d'eau coulent vers le sud pour rejoindre les rivières Dja et Ngoko, par ailleurs affluents du grand fleuve Congo.

Les parcs nationaux de Nki et de Boumba Bek sont constitués par un mélange de forêt sempervirente, de forêt semi-décidue et d'une forêt mixte. Entre ces trois grands écosystèmes sont disséminées des savanes sèches, des savanes humides, des prairies sèches, des prairies humides, des forêts à *Raphia* spp, des forêts à *Gilbertiodendron dewwevrei*...etc.

Près de 14 types de formations végétales y ont été trouvées avec près de 831 espèces de plantes à diamètre à hauteur de poitrine supérieure à 10 cm. En terme de biodiversité, les résultats des inventaires de la faune mammalienne confirment la présence de 34 espèces de grands mammifères communs aux sites. Les chercheurs estiment à environ 180, les mammifères dont la présence reste à confirmer. Les inventaires complets des oiseaux ne

sont pas encore effectués. On pense néanmoins que ces parcs regorgent d'une avifaune importante, car ils sont situés entre la Réserve de Faune du Dja et le parc national de Lobeké où 320 et 305 espèces d'oiseaux ont respectivement été identifiées. On rencontre d'importantes colonies de perroquets à queue rouge dans le parc national de Boumba Bek. Près de 121 espèces de poissons (deux étant nouvelles à la science : *Aphyosemion sp. nov.* et *Phenacogrammus sp. nov.*) et 96 espèces de Lépidoptères y ont déjà été identifiées. En dehors de ces parcs nationaux, on trouve une faune sauvage très diversifiée dans les forêts entourant les villages et la forêt communale comme le montre le tableau 2 ci-dessous.

Tableau 2 : Quelques espèces fauniques rencontrées à Moloundou

N°	Nom Commercial	Nom Scientifique	Usage fait par la population locale	Mode de chasse
1	Céphalopode à bande dorsale noire	Cephalophis dorsalis	Commercialisation et consommation	Pièges à câble, armes et chasse à la lance
2	Céphalopode de Peters	Cephalophis calligyus	Commercialisation et consommation	Pièges à câble, armes et chasse à la lance
3	Céphalopode bleu	Cephalophis monticola	Commercialisation et consommation	Pièges à câble, armes et chasse à la lance
4	Céphalopode à front noir	Cephalophis nigufrons	Commercialisation et consommation	Pièges à câble et chasse à la lance
5	Rat de Gambi	Créetomys spp	Commercialisation et consommation	Pièges à câble et chasse à la lance
6	Pangolin à longue queue	Manis tetradactyla	Commercialisation et consommation	Pièges à câble et chasse à la lance
7	pangolin géant	Manis gigantes	Commercialisation exclusivement	Pièges à câble et chasse à la lance
8	Chevrotain aquatique	Hyemoschus aquaticus	Commercialisation et consommation	Pièges à câble et chasse à la lance
9	Antilope royale	Neotragus pymacus	Commercialisation et consommation	Pièges à câble et chasse à la lance
10	Gazelle à front roun	Gazella ririfrons	Commercialisation et consommation	Pièges à câble et chasse à la lance
11	Sitatunga	Tragelaphus spekei	Commercialisation et consommation	Pièges à câble et chasse à la lance
12	Civette	Viverra civetta	Commercialisation et consommation	Pièges à câble et chasse à la lance
13	Herisson	Erina ceida	Commercialisation et consommation	Chasse à court, pièges à câble et chasse à la lance
14	Monstac	Cercopithecus cephus	Commercialisation et consommation	Chasse à l'arme et piège à câble
15	Hocheur	Cercopithecus nictitans	Commercialisation et consommation	Chasse à l'arme et piège à câble
26	Talapoin	Miopithucus talapoin	Commercialisation et consommation	Chasse à l'arme et piège à câble
17	Potamochère /sanglier	Sus scrofa ou potamochoerus porcus	Commercialisation et consommation	Chasse à l'arme et piège à câble
18	Elephant	Loxodonta africana	Commercialisation et consommation	Chasse à l'arme
19	Gorille	Gorilla gorilla	Commercialisation et consommation	Chasse à l'arme et piège à câble
20	Chimpanzé	Pan troglodytes	Commercialisation et consommation	Chasse à l'arme et piège à câble
21	Porc épic	Atheruras africanus	Commercialisation et consommation	Pièges à câble, armes et chasse à la lance
22	Vipère	Atheis spp	Commercialisation et consommation	Pièges à câble
23	Boa	Python sebae	Commercialisation et consommation	Pièges à câble
24	Ecureuil	Eutamias spp	Consommation	Pièges à câble
25	Varan	Varan	Commercialisation et consommation	Chasse à la nasse, à la lance et pièges à cable

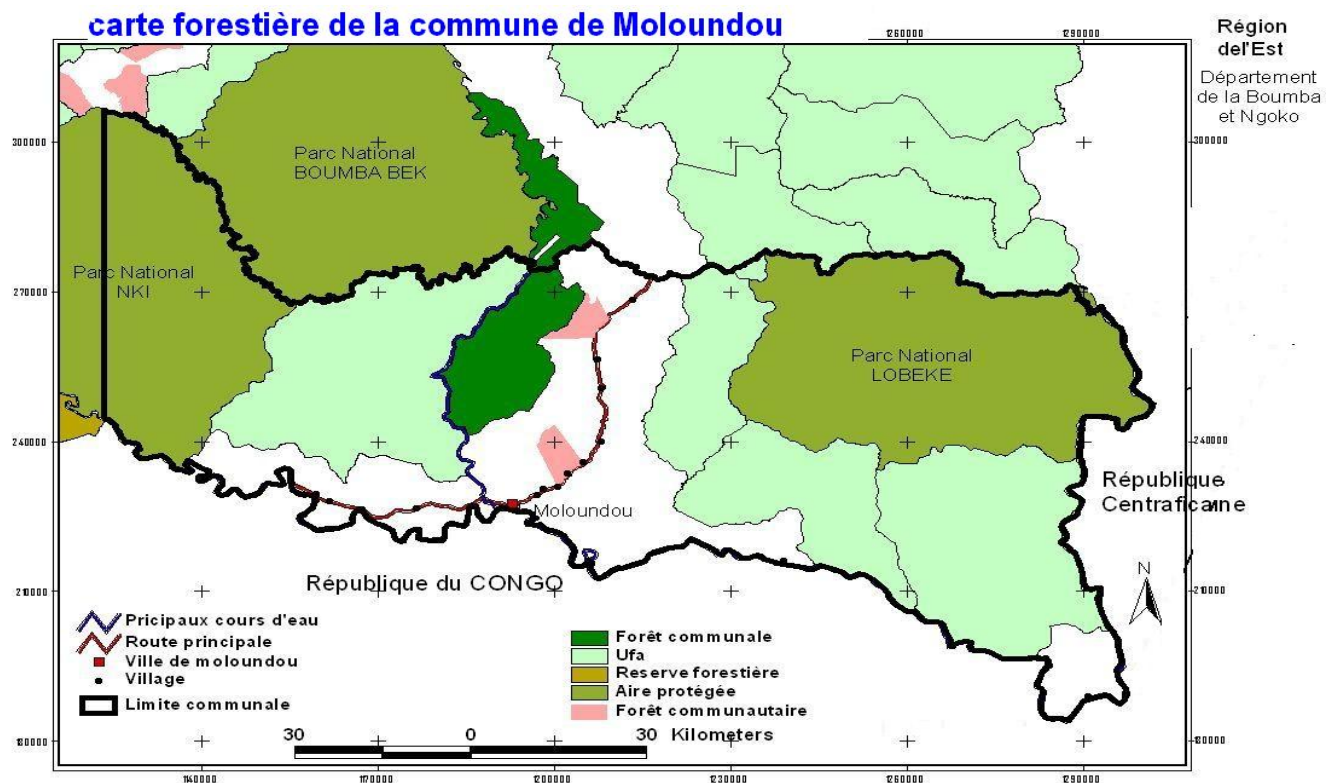

3.3 Milieu humain

3.3.1 Quelques repères historiques de la ville de Moloundou

L'arrondissement de Moloundou a été créé en 1959 avec l'érection de la région de Boumba et Ngoko en département du même nom. En 1996, il a été créé au sein de l'arrondissement de Moloundou, le district de Salapoumbé qui aujourd'hui est érigé en arrondissement

3.3.2 Population

L'arrondissement de Moloundou compte une population d'environ 30 000 personnes. Le tissu social de cette population est constitué des Bangado, des bakwele (25 000 âmes) et des BAKA (5 000 âmes). On retrouve également aux côtés de ces trois principales ethnies, des peuples halogènes tels que : les Bamouns, les maliens, les mamilékés et les Nordistes. Deux grandes religions dominent : le christianisme et l'islam.

Tableau 3 : Populations par village

Village	Population Totale de l'Arrondissement de Moloundou				
	Homme	Femme	Jeunes (moins de 16 ans)	Enfants (moins de 5 ans)	Total
Legoue Bantou	35	30	15	20	117
Legoue Baka	28	24	16	16	84
Ekelemba Baka	15	19	22	12	68
Ekelemba Bantou	108	74	115	52	241
Tembe Rivière Bantou	125	118	148	87	478
Tembe Rivière Baka	59	67	30	12	168
Sokambo Bantou	106	105	145	14	370
Socambo Baka	48	54	120	8	230
Makoka I Baka	100	107	180	87	474
MAKOKA I Bantou	108	124	267	74	573
SOCAMBO Bantou	290	346	645	247	1 528
MAKOKA II Baka	70	86	110	109	309
Makoka li Bantou	84	107	136	48	375

Village	Population Totale de l'Arrondissement de Moloundou				
	Homme	Femme	Jeunes (moins de 16 ans)	Enfants (moins de 5 ans)	Total
BANANA Baka	167	180	300	54	701
BANANA Bantou	304	356	782	169	1 611
LEKE Baka	145	156	210	46	557
Leke Bantou	207	250	482	85	1 024
Malapa	96	100	126	27	349
Kika Baka	158	165	217	45	585
Kika Bantou	1036	659	1590	467	3 752
Ba'ad	205	215	356	68	844
Ba'ad Baka	57	63	105	15	240
Dioula Bantou	256	312	438	55	1 061
Dioula Baka	120	147	230	34	531
Nguilili I Baka	25	29	27	15	96
Nguilili I Bantou	50	46	44	20	160
Nguilili li Baka	105	135	186	45	471
Nguilili li Bantou	88	125	207	33	453
Mbangoye I Bantou	234	124	345	105	808
Mbangoye I Baka	106	97	294	23	520
Mbangoye li Baka	85	74	156	18	333
Mbangoye li Bantou	155	118	197	45	515
Mbateka Baka	116	123	230	69	538
Mbateka Bantou	234	154	345	103	836
Yenga Baka	202	221	312	60	795
Yenga Bantou	705	607	890	348	2 550
Mambele Baka	81	95	246	53	475
MAMBELE Bantou	355	280	480	65	1 146
Mingombe	102	74	243	56	475
Mindourou	65	95	205	51	416
Pezam	124	106	242	21	493
Mopolo	107	98	145	18	371
New Town	180	125	221	56	582
Centre Com	245	147	328	86	806
Nola	117	79	180	32	408
Quartier Adm	98	98	205	35	435
TOTAL	7506	6 914	11 192		29 952

Source : Enquête diagnostic (CPDR, 2011)

3.3.3. Activités économiques

Les populations de Moloundou mènent plusieurs activités économiques. En fonction de l'importance de l'activité vient en tête de fil l'agriculture, la cueillette des Produits Forestiers Non Ligneux (PFNL), la chasse, la pêche, le petit commerce, l'exploitation artisanale du sable et l'élevage.

3.3.3.1. Agriculture

L'agriculture est la principale activité pratiquée par les populations actives de la Commune de Moloundou. C'est une agriculture de subsistance. Les récoltes sont à 75% destinées à la consommation familiale alors que 25% sont commercialisés. Les principales spéculations pratiquées portent sur les cultures vivrières et de rente.

Les cultures de rente sont le cacao (principalement) et le café. La cacaoculture et la caféiculture sont pratiquées par la quasi-totalité de la population masculine active de la Communauté. La superficie moyenne des exploitations cacaoyères et caféière est de 2ha. La main d'œuvre est essentiellement familiale et la production assez faible (3 à 4 sacs par ha). Le cacao et le café produits sont généralement écoulés par les Coxeurs

(Collecteurs/Acheteurs informels) exerçant dans la région. Les données de la Délégation d'Arrondissement de l'Agriculture et du Développement Rural de Moloundou font état d'environ 80 tonnes de cacao et 20 tonnes de café vendues en 2009 par des GICs et la seule coopérative de cacao de l'arrondissement.

Les cultures vivrières font intervenir l'agriculture itinérante sur brûlis. Les principales cultures vivrières sont : le manioc, l'igname, la banane plantain, la banane douce, le maïs, la patate douce, le macabo. Ce type de cultures est fait surtout par les femmes. Les produits sont principalement destinés à la consommation et le reste à la vente pour l'achat des produits de premières nécessités entrant dans l'usage courant : le pétrole, les allumettes, etc. On retrouve des arbres fruitiers tels que les manguiers, citronniers, oranger, avocatier, safoutier, etc....

Le secteur agricole fait face à de nombreux problèmes dont les plus récurrents comprennent la baisse rapide de la fertilité des sols cultivés (dû aux mauvaises pratiques agricoles notamment l'agriculture itinérante sur brûlis), les maladies et attaques des cultures par des déprédateurs, les difficultés de commercialisation et de conservation des denrées alimentaires. Ceci a pour conséquence l'exode des jeunes vers les villes de Yokadouma et de Bertoua.

3.3.3.2. Elevage

La pratique de l'élevage dans la Commune est sous valorisée ; il s'agit d'un élevage extensif caractérisé par des cheptels très faibles. 95% des animaux sont en divagation. Ce secteur est très peu développé à cause de l'abondance du gibier.

3.3.3.3. Chasse

La chasse est une activité principale. Elle vient après l'agriculture et son intensité s'explique par la richesse de la faune dans la région. Cependant la faune suscite un regard particulier des pouvoirs publics et des ONGs dont l'objectif est de la protéger. On retrouve donc deux types de chasse dans la zone : la chasse contrôlée ou sportive et la chasse traditionnelle de subsistance.

La chasse contrôlée

La chasse sportive est pratiquée dans les zones d'intérêts cynégétiques (ZIC) et les zones d'intérêts cynégétiques à gestion communautaire (ZIGGC). Au total, la Commune de Moloundou compte 5 ZIC et 6 ZIGGC. Les ZIGGC sont des territoires de chasses gérées par les communautés riveraines à travers le COVAREF. Ils peuvent accueillir les chasseurs professionnels, mais généralement les populations négocient avec les guides professionnels sur leurs zones de chasse. Les espèces régulièrement abattues dans les ZIC et ZIGGC sont : le Céphalophe bleu (*cephalophus monticola*), le Buffle (*syncerus caffer nanus*), l'Eléphant (*loxodonta africana*) et le Bongo (*tragelaphus euryceros*). Comme technique de chasse, les chasseurs utilisent les armes à feu de type calibre 12 et des carabines.

La chasse traditionnelle de subsistance

La chasse traditionnelle de subsistance est exercée par les populations riveraines pour la satisfaction de leurs besoins. Les Bakas, les Bakwelés et les Bangandos sont des chasseurs de tradition, cependant la chasse est la principale activité des Bakas. Elle est pratiquée par les hommes et les femmes. Les activités de chasse sont plus intenses en saison pluvieuse. La technique principale de chasse utilisée consiste à tendre les lignes de pièges avec des câbles d'acier. Certains chasseurs utilisent aussi des armes à feu. Chez les Bakas, la chasse à courre est également pratiquée. Les principales espèces chassées sont : le rat de Gambie (*cricketomys sp*), l'atherure (*atherurus africanus*), le pangolin à longue queue (*manis tetradactyla*) et le céphalophe bleu.

Malgré les mesures de contrôle des zones de chasse, la faune de la région est fortement menacée par les braconniers résidents et les temporaires qui ravitaillent les zones urbaines. C'est donc pour enrayer ce phénomène qu'une action de la brigade d'intervention rapide (BIR) en concertation avec les forces de l'ordre local, a abouti au désarmement des braconniers. Cette action semble porter des fruits car on constate une nette diminution des quantités de gibier sur les marchés locaux, causant ainsi une rareté des produits et une inflation des prix. L'effet pervers de cette lutte contre le braconnage est que de nombreuses familles qui n'ont pour seule source de revenu que la chasse, ne peuvent plus subvenir à leurs besoins élémentaires.

3.3.3.4. Pêche

La pêche est une activité secondaire pour les populations de la zone. Elle est pratiquée par les hommes, les femmes ainsi que des enfants. C'est une activité traditionnelle qui est intense en saison sèche (Décembre- Mars et Juillet-Août), période pendant laquelle les déplacements en pirogue sont moins dangereux dans les principaux fleuves que sont : le Dja, la Boumba et la Ngoko. La rivière Mbandjani qui traverse le village Mambelé a la particularité d'être riche en crevette. Parmi les poissons les plus pêchés on retrouve : les silures, les capitaines, les tilapias et les brochets. Quant aux crustacés on a : les crevettes et les crabes. Les techniques de pêche utilisées sont :

- La pêche à la ligne et au filet pratiquée par les hommes ;
- La pêche à la nasse et au barrage, pratiquée par les femmes et les enfants.

Il faut constater ici que, nonobstant le potentiel de la région, les quantités de poissons écoulées sur le marché local restent insuffisantes. Cet état de chose s'explique par le manque de professionnalisme des pêcheurs locaux, l'absence des pêcheurs professionnels, la qualité rudimentaire des matériaux de pêche et du déficit organisationnel des pêcheurs.

3.3.5. Exploitation forestière

La Commune de Moloundou possède une forêt riche en essences commercialisable. En faisant recours à l'histoire, nous observons que l'exploitation forestière dans la région date des années 1967 avec l'installation de la société PERNOLLET. Deux catégories de titre d'exploitation forestière ont été attribuées par l'Etat, il s'agit de la forêt communale et des unités forestières d'aménagement (UFA). Une activité de récolte de PFNL est également pratiquée dans les forêts de la zone.



Photo 1 : Société Forestière à Moloundou

3.3.5.1. Forêt Communale de Moloundou

Le plan de zonage forestier du Cameroun méridional a prévu pour certaines Communes des massifs pour la forêt communale. C'est donc dans cette logique que la Commune de Moloundou a initié et obtenu le classement de sa forêt d'une superficie de 42 612 ha le 11 mai 2005. Dès la signature du décret de classement, le massif forestier entre dans le patrimoine communal et cet acte de classement ouvre droit à l'établissement d'un titre foncier au nom de la collectivité locale. Le massif constituant la Forêt Communale (FC) de Moloundou est une forêt naturelle se trouvant dans la zone de forêt semi-décidue. Les familles botaniques dominantes sont:

- Les Papillonacées : Assamela, Padouk rouge ;
- Les Césalpiniacées : Doussié rouge (*Afzelia bipindensis*) et Doussié blanc (*Afzelia pachyloba*) ;
- Les Combrétacées : Fraké (*Terminalia superba*) ;
- Les Méliacées : Sapelli (*Entendrophragma cylindricum*), Kossipo (*Entendrophragma candolei*), Sipo (*Entendrophragma utile*), Tiama (*Entendrophragma angolensis*)
- Les Sterculiacées : Bété (*Mansonia altissima*), Ayous (*Trplochyton scleroxylon*)

L'exploitation d'une forêt nécessitant d'énormes moyens financiers et matériels dont ne dispose pas la Commune, celle-ci s'est trouvée dans l'obligation depuis 2006 de lier un partenariat avec un industriel de la filière bois notamment la société ALPICAM qui en amont a soutenu la Commune financièrement dans toute la procédure de classement. Le dit contrat est valable concomitamment avec la durée du plan d'aménagement. La Commune possède une cellule de foresterie et de la coopération décentralisée au sein de laquelle a été créée une cellule de contrôle de l'exploitation de la FC de Moloundou. La FC en exploitation de Moloundou dispose d'une étude d'impact environnementale.



Photo 2 : Vue de la Ngoko et de la Forêt

3.3.5.2. Unités Forestières d'Aménagement

Les unités forestières d'aménagement sont des titres d'exploitation que l'Etat attribue à des particuliers pour une durée maximale de 15 ans, renouvelable une fois. Les recettes forestières annuelles sont ainsi réparties : 50% pour l'Etat, 40% pour les collectivités locales et 10% pour les communautés villageoises riveraines. Le bilan de la gestion des RFA aussi bien par les Communes que les communautés, reste très mitigé dans la Commune de Moloundou. La majorité de la population demeure sous le coup du manque d'équipements sociaux de base (eau potable, accès à l'éducation et à la santé, route, etc.).

Tableau 4 : Etat des UFA exploitées dans la Commune de Moloundou

N° UFA	N° Concession	Concessionnaire	superficie (observations
10 013	1065	Habitat "2000"	50 752	attribuée en janvier 2002
10 015	1004	CIBC	130 273	attribuée en février 2001
10 063	1068	ALPICAM	68 933	attribuée en juillet 2000 exploitée par SIBAF jusqu'en ... cedé par SIBAF à ALPICAM en...
10 064	1060	SEFAC/SEBAF Filiaire bois	114 379	attribuée en juin 2001 active depuis.....

Source : Poste forestier de Moloundou

3.3.3.6. Collecte des Produits Forestiers Non Ligneux (PFNL)

Le prélèvement et le ramassage des PFNL sont effectués autour des habitations et jusqu'en profondeur dans la forêt. Ces activités sont pratiquées beaucoup plus par les femmes et les enfants et parfois par les hommes. Les PFNL sont destinés à l'alimentation, la pharmacopée traditionnelle, l'artisanat, l'énergie et aux travaux de construction afin de satisfaire les besoins des populations. Pour l'alimentation, les produits les recherchés sont les chenilles, les fruits qui peuvent être ramassés ou cueillis, les feuilles (koko), du miel, du vin de palme et de raphia, les condiments, les escargots, les vers blancs et les champignons. Ces produits sont destinés à l'autoconsommation, mais certains tels que les fruits d'Andok et les feuilles du Gnetum (koko), font l'objet d'une commercialisation qui rapporte les revenus dans les ménages. En raison du coût et de la rareté des produits pharmaceutiques, les populations font beaucoup recours aux plantes. Elles prélèvent toutes les parties de l'arbre pour se soigner : écorces, racines, feuilles et fruits. Les espèces végétales les plus utilisées dans l'alimentation et la pharmacopée sont détaillées dans le tableau ci-après.

Tableau 5 : Espèces utilisées pour l'alimentation et la pharmacopée

Nom pilote	Nom scientifique	Partie récoltée	Utilisation
Amvout	<i>Trichiscoscypha arborea</i>	Fruit	Alimentation
Bilinga	<i>Nauclea diderrichii</i>	Fruit	Alimentation
Andok	<i>Irvingia gabonensis</i>	Fruit	Alimentation
Ebom	<i>Anonadium mannii</i>	Fruit	Alimentation
Essessang	<i>Ricinodendron heudelotii</i>	Fruit	Alimentation
Kanda	<i>Beilschmeidia obscura</i>	Fruit	Alimentation
Calatier	<i>Cola acuminata</i>	Fruit	Alimentation
Moabi	<i>Baillonella toxisperma</i>	Fruit	Alimentation
Onie	<i>Garcinia cola</i>	Fruit	Alimentation
Onzabili	<i>Antrocaryon micraster</i>	Fruit	Alimentation
Sissongo	<i>Pennisetum sp</i>	Feuille	Alimentation
Gnetum	<i>Gnetum africanum</i>	Feuille	Alimentation
Akak	<i>Duboscia veridiflora</i>	Ecorce	Médecine traditionnelle
Fromager	<i>Ceiba pentandra</i>	Feuille	Alimentation
Andok ngoé	<i>Irvingia grandifolia</i>	Ecorce	Médecine traditionnelle
Bahia	<i>Mytragina ciliata</i>	Ecorce	Médecine traditionnelle
Eveuss	<i>Klainedoxa gabonensis</i>	Ecorce et fruit	Médecine traditionnelle
Fraké	<i>Terminalia suberba</i>	Ecorce	Médecine traditionnelle
Ilomba	<i>Pycnanthus angolensis</i>	Ecorce	Médecine traditionnelle
Tali	<i>Erythroleum ivorense</i>	Ecorce	Médecine traditionnelle
Mukulungu	<i>Autranella congolensis</i>	Ecorce	Médecine traditionnelle
Mvanda	<i>Hylodendron gabonensis</i>	Ecorce	Médecine traditionnelle
Emein	<i>Altonia boonei</i>	Ecorce	Médecine traditionnelle

Source : Plan d'aménagement de la FC de Moloundou

3.3.3.7. Agro-industrie

Le secteur agro-industriel dans la Commune de Moloundou est dominé par la petite transformation artisanale des produits vivriers. C'est le cas de la transformation du manioc en couscous et en « tapioca ».

3.3.3.8. Exploitation des ressources minières

La Commune de Moloundou regorge de plusieurs ressources minières tels que : le diamant, l'or, le Manganèse, le fer et les produits connexes tels que le sable, le kaolin et l'argile. L'or est exploité de façon artisanale à KIKA et le diamant par les coréens.

3.3.3.9. Petit commerce

Le petit commerce à Moloundou se résume à la commercialisation des produits de premières nécessités dans les boutiques tenues par les halogènes qui sont généralement des maliens, des Bamoun et des bamilékés. L'on compte également quelques débits de boisson et des restaurants.

3.4. Infrastructures par secteur

3.4.1 Education de base

La Commune de Moloundou compte :

- 30 écoles primaires publiques.
- 02 écoles Maternelles,
- 01 école privée confessionnelle.

En dehors de l'école catholique, toutes les écoles publiques ont une insuffisance de salles de classe, de table bancs et de matériel didactique. 03 disposent d'un puits d'eau potable et 02 des latrines.

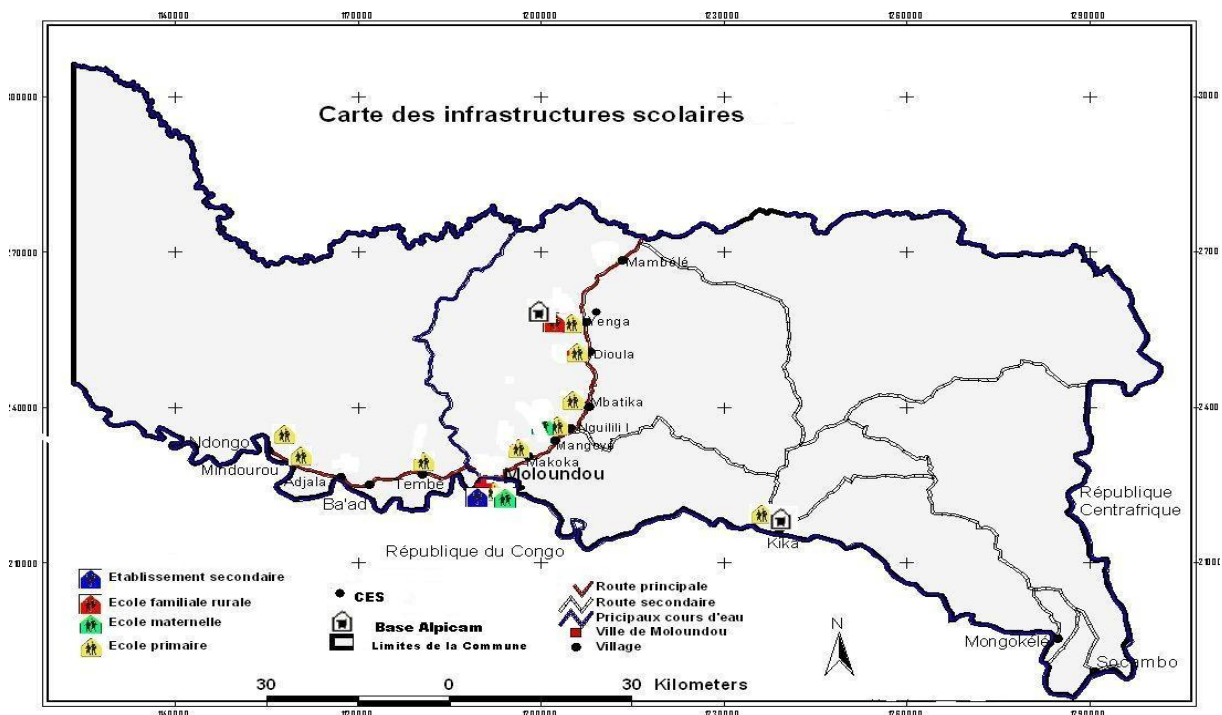

3.4.2 Enseignement Secondaire

L'arrondissement de Moloundou est desservi par :

- 01 CES à Yenga;
- 01 CETIC n'ayant pas encore des bâtiments au centre-ville de Moloundou;
- 01 Lycée Classique au centre-ville de Moloundou ;
- 01 Lycée Technique au centre-ville de Moloundou.

Les 03 autres établissements sont localisés dans le centre-ville de Moloundou. Tous ces établissements scolaires publics ont une insuffisance de salles de classe, de table bancs et de matériel didactique.

3.4.3. Santé Publique

La Commune de Moloundou compte :

- Un Hôpital de district, un Centre de Santé Intégré et un dispensaire confessionnel (catholique) à Moloundou ville ;
- 03 centres de santé intégrés localisés respectivement à Socambo, Nguilili et à Yenga.
- Une PMI à Makoka,
- Une Infirmerie de la Société Privée ALPICAM à KIKA,
- Un centre de santé Communautaire à Mambele

Ces formations sanitaires souffrent d'un manque de personnel qualifié et de matériel de travail.

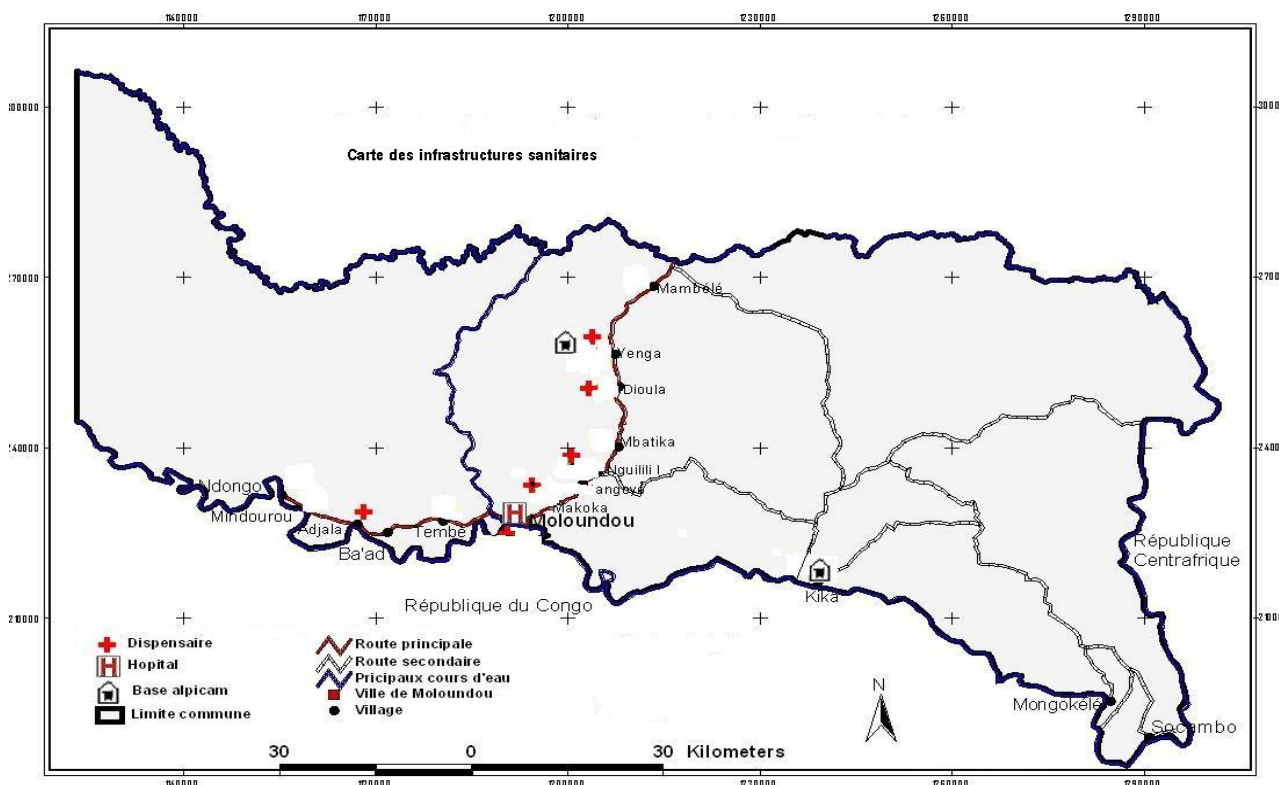

3.4.4. Eau et Energie

Infrastructures hydrauliques : la Commune de Moloundou comptabilise 05 forages, 11 puits modernes et un réseau d'adduction d'eau. Les 05 forages sont localisés à Moloundou, (02), Nguilili, Mbateka et Mbangoye. Les forages de Nguilili, Mbateka et Mbangoye sont fonctionnels. Un des 02 forages destinés à l'alimentation du réseau d'adduction d'eau de 30 robinets à pompes manuelles qui alimente les six quartiers de la ville de Moloundou est fonctionnel.

Infrastructures électriques : La ville communale est desservie par des infrastructures électriques qui couvrent uniquement la ville de Moloundou.

3.4.5. Culture

Il n'existe aucun foyer communautaire dans l'arrondissement de Moloundou. Cependant, la culture de l'arrondissement a pour ambassadeur le groupe BAKA GBINE qui est fait de baka qui font régulièrement des tournées nationales et internationales.

3.4.6. Femme et Famille

Il n'existe pas de centre de promotion de la femme à Moloundou.

3.4.7. Travaux Publics

Le réseau routier de la Commune de Moloundou est insuffisant et peu entretenu. Long de 275 km environ, il obéit à la classification : route régionale (75km) ; routes départementales (150 km) ; et routes rurales (60km). Ce réseau ne prend pas en compte les pistes forestières. Le tableau ci-dessous présente les principaux axes routiers de la Commune de Moloundou.

Tableau 6 : Classification des principaux axes routiers de la Commune de Moloundou.

Classification	Noms	Itinéraires	Longueurs
Route régionale	RP4	Moloundou-Mambele	65 km
Route départementale	D77	Nguilili-Kika-Mongo Kele	150 km
Route rurale	RR	Moloundou-Ndongo	60 km
TOTAL			750 km

Sources : CTFC, 2009

Il se dégage de ce tableau que le réseau routier de la Commune serait de l'ordre de 300 km, soit un indice de 1 km de route pour 43 km carrés. Comparativement à l'indice de la région de l'Est (1km pour 26 km carrés), le réseau routier est réduit, d'où l'enclavement marqué de la zone. Cet enclavement est renforcé par le manque d'entretien de ces routes non bitumées dont la circulation y est difficile en saison pluvieuse. Certaines sont d'ailleurs impraticables en saison des pluies.

3.4.8. Transport

Les infrastructures aéroportuaires

La Commune de Moloundou compte plusieurs pistes d'atterrissage pouvant accueillir des petits avions. Elles sont situées dans la ville de Moloundou et dans le village Kika. Ces pistes sont le fait des entreprises forestières actives dans la zone. Cependant, la broussaille que regorge la piste de Moloundou montre qu'elle est actuellement peu utilisée et pas assez entretenu. Seul celle de Kika est fonctionnelle.

Les infrastructures fluviales

La Commune de Moloundou est dotée de plusieurs ports fluviaux : port de Moloundou, port de Socambo, port de Kika, port de Moukounounou et le port de Ndongo. Tandis que certains sont fonctionnels, d'autres ne le sont plus à cause de l'arrêt ou de l'amenuisement du trafic qui s'y déroulait. Des informations récoltées auprès du chef du sous-quartier de la marine fluviale de Moloundou, il est possible d'attribuer un niveau de fonctionnement à ces ports. Le tableau ci-dessous en fait une illustration.

Tableau 7 : Niveaux de fonctionnement des ports de la Commune de Moloundou

Ports fluviaux	Niveaux de fonctionnement
Port de SOCAMBO	Parfaitement fonctionnel
Port de MOLOUNDOU	Peu fonctionnel
Port de KIKA	Nul
Port de MOUKOUNOUNOU	Nul
Port de NDONGO	Nul

Source : Enquête de terrain

Le trafic portuaire de la circonscription concerne les produits agricoles et d'élevage, ainsi que des produits manufacturés qui partent du Cameroun pour le Congo voisin. Le bois congolais transite à son tour au Cameroun en passant par le port fluvial de Socambo.

3.4.9. Agriculture et Développement Rural

La délégation d'arrondissement est vétuste et souffre d'un manque de personnel. Le délégué d'arrondissement et un seul chef de poste couvrent tout ce vaste d'arrondissement. Les principales cultures vivrières sont le macabo, l'igname, le maïs, l'arachide et

3.4.10. Elevage, pêche et industries animales

Les infrastructures sont développées. Il existe un abattoir non aménagé au quartier administratif. Le personnel d'encadrement est quasi inexistant.

3.4.11. Jeunesse

Il n'existe aucune structure d'arrondissement du Ministère de la Jeunesse. Les jeunes sont peu encadrés. Cependant, il est important de noter que l'encadrement des jeunes est couvert par le COVAREF et Plan Cameroun.

3.4.12. Affaires Sociale

La délégation souffre d'un manque de personnel et de matériel roulant. Il est difficile d'agir pour des cas spécifiques (Peuples Baka et personnes vulnérables) dans les villages et les campements.

3.4.13. Forêt et faune

Ce secteur y est très important à cause de la richesse de la faune et de la flore à protéger. Il existe à cet effet une délégation d'arrondissement à Moloundou et deux postes forestiers à Kika et à Mambele. Vu l'immensité de la tâche, le personnel est insuffisant. La protection de la faune est aussi assurée par le WWF et le COVAREF

3.4.14. Petites et moyennes entreprises

Il n'existe aucune structure d'encadrement de ce secteur dans l'arrondissement. Les populations sont peu informées sur les modalités de création d'entreprises. La majorité de l'activité économique est basée sur l'achat et la vente du cacao et la coupe artisanale du bois.

3.4.15. Mines, Industrie et Développement technologique

Aucune ne structure et aucun personnel d'encadrement de ce secteur n'existe dans la localité. Les artisans miniers (extraction d'or) exerçant à Kika utilisent un matériel rudimentaire et travaillent dans des conditions de travail non sécurisées.

3.4.16. Tourisme

Le secteur est peu développé malgré l'énorme potentiel de l'arrondissement qui dispose de 03 parcs nationaux riches en faune cynégétique très diversifiée et très abondante. L'arrondissement abrite plusieurs sites touristiques tels que le cimetière allemand de Moloundou, le lac naturel de Mokounounou, le rocher au milieu du fleuve Ngoko à Ngako et les chutes de Donedjé, Nki, legoué, Kagna, Mambele. Malheureusement, ces sites ne sont pas aménagés et la capacité d'accueil des touristes est très faible ; l'auberge municipale d'une capacité d'accueil de 14 personnes est le seul établissement remplissant les conditions minimales d'hygiène et salubrité.

3.4.17. Domaines et affaires foncière

Aucune structure et aucun personnel d'encadrement de ce secteur n'existe dans la localité. Les populations vivent dans une insécurité foncière prononcée. Ils ne connaissent pas les procédures d'obtention d'un titre foncier.

3.4.18. Commerce

L'activité commerciale est peu développée. Il existe une cinquantaine de boutique et 02 quincailleries. Les boutiquiers à 75% se transforment en coxeurs pendant la saison cacaoyère. Le marché municipal est mal entretenu et son hangar inachevé.

3.4.19. Administration territoriale, Décentralisation et maintien de l'ordre

Les édifices des structures publiques sont existants et opérationnelles. On note une sous-préfecture, un commissariat de police, et la gendarmerie. La Gendarmerie et la sous-préfecture dispose de moyens de locomotion et la police n'en dispose pas. Dans l'ensemble, les effectifs des forces de maintien de l'ordre sont insuffisants.

3.4.20. Environnement et protection de la nature

Il n'existe pas d'édifice administratif et de personnel de ce secteur dans l'arrondissement de Moloundou.

3.4.21. Développement Urbain et habitat

Il n'existe pas d'édifice administratif et de personnel de ce secteur dans l'arrondissement de Moloundou. Beaucoup reste à faire dans ce secteur car la ville ne dispose d'aucun plan d'urbanisation.

3.4.22. Travail et sécurité sociale

Il n'existe pas d'édifice administratif et de personnel de ce secteur dans l'arrondissement de Moloundou. Pourtant, de plusieurs sociétés forestières emploient les populations. Il serait important que l'Etat s'assure que les ouvriers travaillent dans des conditions décentes en créant une délégation d'arrondissement.

3.4.23. Sport et éducation physique

Il n'existe pas d'édifice administratif et de personnel de ce secteur dans l'arrondissement de Moloundou. Il existe cependant un stade municipal qui abrite les rencontres de football. Dans l'ensemble, il y a une insuffisance d'infrastructure sportive.

3.4.24. Recherche scientifique et innovation

Il n'existe pas d'édifice administratif et de personnel de ce secteur dans l'arrondissement de Moloundou. On note cependant la présence sporadique des chercheurs de l'IITA qui font quelques études dans la localité.

3.4.25. Communication

Il n'existe pas d'édifice administratif et de personnel de ce secteur dans l'arrondissement de Moloundou. La radio communale n'émet que sur 30% de la superficie de l'arrondissement. Le Réseau Orange ne couvre que le centre urbain, et quelques villages environnants. Le réseau MTN et les services internet sont inexistantes.

3.4.26. Domaine et affaires foncières

Il n'existe pas d'édifice administratif et de personnel de ce secteur dans l'arrondissement de Moloundou. Peu de personnes au sein de la population maîtrisent le processus d'acquisition d'un titre foncier.

3.4.27. Communication, Poste et Télécommunication

Orange Cameroun est le seul réseau téléphonique existant dans l'arrondissement. On note également la présence de la radio communale qui assure le relais avec le poste national de la CRTV.

3.4.28. Emploi et formation professionnelle

L'arrondissement de Moloundou dispose d'une Ecole Familiale Rurale (EFR) qui forme les jeunes en agriculture et élevage.

3.5 PRINCIPALES POTENTIALITES ET RESSOURCES DE LA COMMUNE

Tableau 8 : MATRICE DES RESSOURCES NATURELLES

Ressources naturelles	localisation	Potentiels	Utilisation / utilisateurs	Contrôleurs	Mode de gestion	tendances	Problèmes /contraintes	Action à entreprendre
Or	Mbangoye I, Djembe Mbangoye II., Moloundou, Djombi, Socambo, Kika	Le potentiel est encore important à plus de 90%	Société coréenne, Artisans miniers constitués des hommes, des femmes, des jeunes	Chefs chantiers et collecteurs	Gestion anarchique et abusive chez les locaux	plusieurs carrières sont encore non exploitées	Exploitation artisanale ; Activité non réglementée	Industrialisation de l'exploitation minière Réglementation de l'activité
Fer	Ndongo, Legoue, Makoka I, Makoka II, Moloundou,	Non exploité	/	/	/	/		
Diamant	Mbango, Dioula	Non exploité	/	/	/	/	Non exploité	/
Sable	Dans tous les villages	Plus de 90% non exploité	Les riverains constitués des hommes	Chefs traditionnels ; Chefs chantiers	Gestion anarchique et abusive	d'autres carrières sont encore non exploitées	Exploitation anarchique des carrières d'une manière occasionnelle	Organisation de l'exploitation des carrières de sable
Graviers et pierres	Dans tous les villages	Plus de 90 % non exploité	Les riverains constitués des hommes	Chefs traditionnels ; Chefs chantiers	Gestion anarchique et abusive	d'autres carrières sont encore non exploitées	Exploitation anarchique des carrières d'une manière occasionnelle	Organisation de l'exploitation des carrières de gravier et de pierres
Terres cultivables	Tous les villages	plus de 80 % de terres non encore cultivées	Agriculteurs constitués des Gbaya, des peuls, des Kako et des réfugiés centrafricains	Chefs traditionnels ; Chef familial	Gestion anarchique	Légère diminution des terres cultivables par l'effet de l'exploitation minière artisanale, Perte considérable des cultures	Mauvaise technique d'exploitation minière Dévastation des cultures par les bœufs	Délimitation des espaces agropastoraux
UFA 10 013, 10 015, 10 63, 10 064,	Tous les villages	Plus de 500 000 hectares : Richesse faunique et floristique, PFNL (moabi, Mangue sauvage, Cola sauvage, Strophantu, Ebène, Cacao sauvage, Yolimbé), essences rares	ALPICAM, HABITAT 2000, CIBC, SEFAC/SEBAF filière bois	Ministère des forêts		Dépassement des quotas de coupe	Dépassement des quotas de coupe	Renforcement du contrôle
Forêt Communale	KIKA, MINDOUROU, MOLOUNDOU	42 612 Hectares : Richesse faunique et floristique, PFNL (moabi, Mangue sauvage, Cola sauvage, Strophantus, Ebène, Cacao sauvage, Yolimbé), etc.	Groupe ALPI	Commune de Moloundou		Dépassement des quotas de coupe	Dépassement des quotas de coupe	Renforcement du contrôle
Forêt dense et marécages	Tous les villages	Richesse faunique et floristique, PFNL (moabi, Mangue sauvage, Cola sauvage, Strophantu, Ebène, Cacao sauvage, Yolimbé).	Les riverains pour la construction des logements, bois de chauffe et des étangs	Chefs traditionnels ; Chef familial	Gestion anarchique et abusive	Conscientisation progressive des populations grâce à WWF et aux COVAREF	Coupe artisanale illicite	Sensibilisation sur l'exploitation durable des ressources naturelles
		Faune sauvage	La chasse de subsistance	contrôlée	Chasse de subsistance	Conscientisation progressive des populations grâce à WWF et aux COVAREF	braconnage	Sensibilisation sur la protection de la faune
Cours d'eau	Tous les villages	Très varié	Poissons	Libre	Pêche de subsistance	Diminution de poissons	Pêche par empoisonnement	Sensibilisation des pêcheurs

4. SYNTHÈSE DES RESULTATS DU DIAGNOSTIC PARTICIPATIF

4.1 SYNTHÈSE DU DIC

Tableau N°9 : SYNTHÈSES DES DONNÉES DU DIC

Aspects	Forces	Faiblesses	Opportunités	Menaces
Gestion des Ressources humaines	<ul style="list-style-type: none"> ▪ Présence d'un Secrétaire Général qualifié et affecté à la Commune par l'Etat ▪ Formation de certains conseillers municipaux sur la passation des marchés publics ▪ Immatriculation en cours du personnel à la CNPS ▪ Hétérogénéité socioprofessionnelle du conseil municipal ▪ Présence des cadres de l'administration au sein de l'exécutif communal 	<ul style="list-style-type: none"> ▪ Personnel insuffisant et peu qualifié ▪ Faible effectif du personnel permanent de la Commune ▪ Organigramme non mis à jour et peu maîtrisé par l'équipe communale et le personnel ▪ Paiement irrégulier des salaires du personnel (06 mois d'arriérés pour tous les salariés) ▪ Irrégularité des réunions du personnel ▪ Absence d'une planification des recrutements ▪ Absence d'un plan de carrière du personnel ▪ Absence d'un plan de renforcement des capacités ▪ Monolithisme du conseil municipal ▪ Faible niveau de formation de base du conseil ▪ Très faible représentativité des femmes au sein du CM et du personne ▪ Absence d'un mécanisme de suivi-évaluation 	<ul style="list-style-type: none"> ▪ Esprit de bénévolat/sacerdoce de la part de certains agents communaux ▪ Existence d'un organigramme type des Communes ▪ Appui institutionnel du PNDP et d'autres partenaires potentiel (Plan Cameroun) 	<ul style="list-style-type: none"> ▪ Personnel assez indisponible et peu motivé ▪ Faible collaboration entre les services existants à la mairie ▪ Mobilisation des conseillers municipaux conditionnée par le paiement des frais de sessions ▪ Faible fonctionnement des commissions existantes ▪ Non-respect des engagements financiers

<p>Gestion des Ressources financières</p>	<ul style="list-style-type: none"> ▪ Partenariat signé avec le PNDP et le FEICOM ▪ Existence d'une commission de recouvrement opérationnelle 	<ul style="list-style-type: none"> ▪ Sous consommation budgétaire ▪ Faible sécurisation des recettes communales ▪ Faible niveau d'investissement ▪ Faible capacité d'autofinancement ▪ Faible suivi budgétaire ▪ Stratégie de mobilisation des fonds non élaborée ▪ Comptes administratifs et de gestion non mis à jour ▪ Faible valorisation du potentiel fiscal 	<ul style="list-style-type: none"> ▪ Existence d'une diversité des sources de revenus ▪ Existence des partenaires potentiels ▪ Disponibilité des ressources naturelles valorisables (sable, or, diamant, moellon...) ▪ Dotation générale de la décentralisation 	<ul style="list-style-type: none"> ▪ Absence d'une recette municipale autonome ▪ Faible collaboration entre les services concernés par la gestion financière ▪ Faible capacité financière ▪ Service financier non opérationnel ▪ Incivisme fiscal ▪ Compte administratif et de gestion 2008, 2009 non mis à jour/non approuvé
<p>Gestion du patrimoine</p>	<ul style="list-style-type: none"> ▪ RFA ▪ Exploitation de la forêt communale ▪ Réseau d'adduction d'eau potable ▪ Auberge municipale 	<ul style="list-style-type: none"> ▪ insuffisance de matériel roulant ▪ Non maîtrise de la situation patrimoniale de la Commune ▪ Insécurité foncière des terrains occupés par la Commune ▪ Gestion peu transparente du patrimoine 	<ul style="list-style-type: none"> ▪ Abondance des terres libres et exploitables ▪ Disponibilité des ressources minières dans le sous-sol de l'espace communal (or, diamant, fer, sable, ...) ▪ Possibilité d'acquisition des nouveaux biens dans le cadre de la décentralisation (transfert des ressources) ▪ Exécution à plus de 90 % du BIP 2010 	<ul style="list-style-type: none"> ▪ Absence d'une comptabilité matière
<p>Gestion des relations</p>	<ul style="list-style-type: none"> ▪ Collaboration avec le PNDP et les autres programmes/projets (PLAN Cameroun, WWF) ainsi que les ONG ▪ Bonne collaboration entre la Commune et les autres services techniques ainsi que l'autorité administrative locale ▪ Elaboration du plan de développement communal en cours 	<ul style="list-style-type: none"> ▪ Absence d'un plan de communication et de marketing communal 	<ul style="list-style-type: none"> ▪ Existences de plusieurs autres partenaires potentiels (PLAN Cameroun...) ▪ Possibilité de développement des projets intercommunaux à travers les CVUC ▪ Partenariat avec le PNDP 	<ul style="list-style-type: none"> ▪ Faible capacité de négociation et de gestion de partenariat ▪ Faible développement institutionnel de la Commune ▪ Faible cohésion sociale au sein de l'équipe communale ▪ Leadership politique

4.2 AXES DE RENFORCEMENT DE LA COMMUNE

Tableau N°10 : AXES DE RENFORCEMENT DES CAPACITES

Section	Axes de renforcement	Taches	Indicateurs
Ressources humaines	<ul style="list-style-type: none"> - Formation sur négociation et gestion de partenariat - Formation sur leadership et ressources humaines - Formation sur la gestion financière - Formation sur gestion des risques et catastrophes - Formation sur gestion des conflits - Formation sur la gestion patrimoine communal - Formation sur la gestion de la documentation et l'archivage - Mise en place d'un mécanisme de suivi-évaluation des formations reçues 	<ul style="list-style-type: none"> - Renforcement des capacités - Organisation des séminaires et ateliers de formation 	<ul style="list-style-type: none"> - Nombre de CM et d'agents communaux formés - Niveau d'application des formations reçues - rapport de suivi des formations reçues
	Adoption d'un profil de carrière pour les agents	<ul style="list-style-type: none"> - Les avancements - Les promotions régulières - Stabilisation de l'emploi 	Un profil de carrière existant et appliqué
	Adoption d'un règlement intérieur	Elaboration d'un règlement intérieur	Règlement intérieur élaboré et appliqué
	Mises en place d'une nouvelle politique de recrutement	- Elaboration des critères de recrutement	Manuel de recrutement est élaboré et appliqué
	Développement des stratégies de communications internes et externes	<ul style="list-style-type: none"> - Réunion mensuelle de mise au point - Autres voies de communication 	Décret communal statuant sur les réunions mensuelles Nombre de réunion mensuelle tenue PV de séance
	Création des commissions techniques	Elaboration du projet de loi communal portant création des commissions techniques	Projet de loi disponible et commissions techniques créées et PV de séance
	Assurance du personnel communal	<ul style="list-style-type: none"> - Assurance maladie - Indemnité des accidents 	Nombre d'agents assurés
	L'octroi des congés payés	<ul style="list-style-type: none"> - Envoie du personnel en congé - Paiements des frais de congé 	Nombre d'agents ayant des congés payés par an
Ressources financières	Développement de nouvelles sources de financement du budget de la Commune	<ul style="list-style-type: none"> - Elargissement du fichier des contribuables - Création de nouvelles sources de financement du budget 	Le fichier des contribuables est amélioré D'autres sources de financement du budget sont identifiées
	Publication du budget communal	Afficher le budget communal sur les tableaux	Nombre de personne ayant connaissance du budget communal
	Développement des stratégies pour le recouvrement des taxes fiscales et patentes	Recrutement d'un agent chargé de recouvrement un agent de recouvrement	Contrat avec l'agent de recouvrement

Section	Axes de renforcement	Taches	Indicateurs
Gestion des relations	Création d'un organe de gestion des conflits dans l'institution communale	Elaboration de l'arrêté communal portant création d'un organe de gestion de conflit dans la Commune	Arrêté communale disponible et PV de constitution de l'organe
	Renforcement des relations avec les services déconcentrés de l'Etat de l'arrondissement	Elaboration des accords de partenariat Implication des services dans les activités de la Commune	Nombre de partenariat signés avec les services déconcentrés de la Commune PV de travaux avec les services déconcentrés
Gestion du patrimoine communal	Amélioration du suivi du patrimoine communale	Elaboration des termes de références d'un magasinier communal	Contrat signé du recrutement d'un magasinier
	Dotation de la Commune en matériel logistique (véhicule de liaison)	Négocier des partenariats	Des partenariats sont établis avec d'autres structures pour une fourniture de matériel et logistique
	Création des comités de suivi pour une meilleure gestion des biens communaux	Elaboration de l'arrêté portant création du comité de suivi	Création du comité et PV de séance

4.2. PRINCIPAUX PROBLEMES ET BESOINS IDENTIFIES ET CONSOLIDES PAR SECTEUR**SECTEUR 1 : AGRICULTURE**

PROBLEMES	CAUSES	EFFETS	BESOINS
Faible production agricole	<ul style="list-style-type: none"> • Insuffisance du personnel d'encadrement (02) des producteurs • Faible capacité organisationnelle et financière des producteurs • Utilisation des équipements rudimentaires • Accès limité aux semences améliorées (manioc e) et intrants agricoles • Insuffisance des infrastructures de stockage/conservation • Pratique de l'agriculture itinérante sur brûlis • Destruction des cultures par les animaux dévastateurs 	<ul style="list-style-type: none"> • Faible revenu • Insécurité alimentaire • Exode rural 	<ul style="list-style-type: none"> - Organisation des formations en technique de production et utilisation des intrants agricoles - Amélioration de l'outillage - Encadrement technique - Maison du paysan Restructuration des GICs

SECTEUR 2: ELEVAGE, PECHE ET INDUSTRIES ANIMALES

PROBLEMES	CAUSES	EFFETS	BESOINS
Faible production animale et halieutique	<ul style="list-style-type: none"> • Encadrement insuffisant des éleveurs et pisciculteurs • Faible capacité organisationnelle et financière des producteurs • Absence d'unités de reproduction des alevins • Absence d'infrastructures d'abattage aménagées • Difficulté d'alimentation des bêtes (bovins, caprins) • Difficulté d'accès au matériel approprié de pêche 	<ul style="list-style-type: none"> • Faible revenu • Insécurité alimentaire • Coût élevé des produits halieutique de la Ngoko sur le marché • Diminution de taille des cheptels/faible production 	<ul style="list-style-type: none"> - Formation en technique de production d'alevins et en élevage intensif - Restructuration des GICs - Centre de production des alevins - Création des étangs piscicoles

SECTEUR 3: SANTE PUBLIQUE

PROBLEMES	CAUSES	EFFETS	BESOINS
Difficulté d'accès aux soins de santé de qualité	<ul style="list-style-type: none"> • Faible couverture sanitaire • Absence/Faible fonctionnement des COSA et COGE • Insuffisance du personnel soignant qualifié • Faible équipement des formations sanitaires • Faible accès aux médicaments ; • Déficit d'éducation sanitaire des populations • Forte fréquentation des guérisseurs traditionnels • Faible accès aux médicaments • Faible capacité financière des ménages • Mauvaise qualité des prestations des agents sanitaires 	<ul style="list-style-type: none"> • Taux élevé de morbidité et de mortalité • Forte propagation des épidémies • Faible fréquentation des formations sanitaires 	<ul style="list-style-type: none"> - Médicaments - Personnel - Infrastructures Equipment (Lits, réfrigérateur etc.)
Vulnérabilité des populations au VIH/SIDA	<ul style="list-style-type: none"> • Faible niveau de sensibilisation des populations • Difficulté d'accès des populations aux moyens de prévention et de prise en charge • Stigmatisation des personnes vivantes et affectées avec le VIH/SIDA • Non fonctionnement des comités de lutte contre le VIH/SIDA 	<ul style="list-style-type: none"> • Propagation du VIH/SIDA • Augmentation du nombre d'orphelins du VIH/SIDA 	<ul style="list-style-type: none"> - Sensibilisation - Préservatifs

SECTEUR 4: EDUCATION DE BASE

PROBLEMES	CAUSES	EFFETS	BESOINS
Difficulté d'accès à l'Education de base	<ul style="list-style-type: none"> • Insuffisance du personnel enseignant qualifié • Insuffisance des salles de classe • Non réfection des bâtiments et salles de classe en planche • Faible niveau d'équipement des salles de classe • Absence de bâtiments pour écoles maternelles créées • Accès limité au matériel didactique (élèves et enseignants) • Aires de jeux non aménagées • Insuffisance des latrines et points d'eau potable dans les écoles • Faible intérêt des parents pour l'éducation des enfants 	<ul style="list-style-type: none"> • Sous-scolarisation • Analphabétisme • Délinquance juvénile • Difficulté d'insertion socioprofessionnelle des jeunes • Prostitution • Exode rural 	<ul style="list-style-type: none"> - Salles de classe - Personnel enseignant - Fournitures scolaire - Equipement (tables bancs, etc.) - Construction des points d'eau et latrines
Déperdition scolaire prononcée	<ul style="list-style-type: none"> • Faible suivi des élèves par les des parents • Utilisation de la main d'œuvre infantile dans les chantiers de coupe artisanale du bois 	<ul style="list-style-type: none"> • Analphabétisme • Difficulté d'insertion socioprofessionnelle des jeunes • Délinquance juvénile et sénile 	

SECTEUR 5: ENSEIGNEMENTS SECONDAIRES

PROBLEMES	CAUSES	EFFETS	BESOINS
Difficulté d'accès aux enseignements de qualité	<ul style="list-style-type: none"> • Insuffisance du personnel enseignant qualifié • Insuffisance des salles de classe • insuffisance d'établissements d'enseignement secondaire • Faible niveau d'équipement des salles de classe • Accès limité au matériel didactique (élèves et enseignants) • Absence de bibliothèques fonctionnelles • Aires de jeux non aménagées • Insuffisance de latrines et points d'eau potable dans les établissements secondaires • Faible intérêt des parents pour l'éducation des enfants 	<ul style="list-style-type: none"> • Sous- scolarisation • Difficulté d'insertion socioprofessionnelle des jeunes • Délinquance juvénile • Prostitution • Exode rural 	<ul style="list-style-type: none"> - Salles de classe - Personnel enseignant - Fournitures scolaire - Equipement (tables bancs, etc.) - Construction des points d'eau et latrines

SECTEUR 6: TRAVAUX PUBLICS

PROBLEMES	CAUSES	EFFETS	BESOINS
Enclavement de la Commune	<ul style="list-style-type: none"> • Mauvais état des routes • Entretien insuffisant des voies d'accès 	<ul style="list-style-type: none"> • Accidents de circulation fréquents • Coût élevé du transport et des produits de première nécessité • Ecoulement difficile des produits et marchandises • Surcharge des passagers et bagages 	<ul style="list-style-type: none"> - Reprofilage des routes qui desservent la commune - Construction des ponts et ponceaux - Bitume (centre urbain)

SECTEUR 7: JEUNESSE

PROBLEMES	CAUSES	EFFETS	BESOINS
Difficulté d'insertion socioprofessionnelle des jeunes	<ul style="list-style-type: none"> • Faible esprit d'entreprise des jeunes autochtones • Faible accès au financement • Mauvais encadrement des jeunes ; • Faible mobilisation des jeunes autour des activités génératrices des revenus (AGR) 	<ul style="list-style-type: none"> • Désœuvrement et oisiveté • Délinquance juvénile • Dépravation des mœurs • Propagation du VIH/SIDA • Exode rural 	<ul style="list-style-type: none"> - Un centre d'encadrement des jeunes - Personnel d'encadrement Formation des jeunes

SECTEUR 8: ENERGIE ET EAU

PROBLEMES	CAUSES	EFFETS	BESOINS
Difficulté d'accès à l'énergie électrique	<ul style="list-style-type: none"> • Absence de connexion au réseau national d'électricité • Absence d'une stratégie communale d'extension du réseau électrique 	<ul style="list-style-type: none"> • Développement difficile des activités économiques • Utilisation difficile des appareils électriques, électroménagers et électroniques • Familiarisation/utilisation difficile des nouvelles technologies de l'information et de la communication (NTIC) 	Extension du réseau électrique
Difficulté d'accès des populations à l'eau potable et aux produits pétroliers	<ul style="list-style-type: none"> • Insuffisance de points d'eau potables dans les villages • Mauvais entretien des points d'eau aménagés • Non réfection des points d'eau défectueux • Mauvais fonctionnement de la collecte des paiements d'eau à la Commune de Moloundou ; • Commercialisation du carburant frelaté ; • Absence d'une station-service. 	<ul style="list-style-type: none"> • Prolifération des maladies hydriques • Corvées d'eau (longs déplacements à la recherche d'eau) • Ralentissement des activités économiques 	Eau potable

SECTEUR 9: AFFAIRES SOCIALES

PROBLEMES	CAUSES	EFFETS	BESOINS
Faible jouissance de leurs droits par les groupes vulnérables	<ul style="list-style-type: none"> • Non établissement d'actes de naissance à la plupart d'enfants • Non établissement d'actes de mariage dans la plupart des foyers • Difficulté d'accès à l'assistance sociale par les groupes vulnérables • Prise en charge limitée des indigents et handicapés • Inexistence d'un fichier des personnes vulnérables à la Commune • Faible sensibilisation sur les procédures d'établissement des actes de naissance • Laxisme et ignorance des parents 	<ul style="list-style-type: none"> • Violences au sein des familles et des couples • Vulnérabilité au VIH/SIDA • Faible cohésion sociale • Difficulté d'insertion socioéconomique 	<ul style="list-style-type: none"> - Equipement du centre social - Personnel d'encadrement - Elaboration d'un fichier des nécessiteux

Sous-secteur : plan de développement des Peuples Pygmées (PDPP)

SECTEUR	PROBLEMES	CAUSES	EFFETS	BESOINS
Citoyenneté	Accès difficile aux pièces officielles	<ul style="list-style-type: none"> • Négligence des Baka • Manque de moyens financiers • Eloignement du centre d'état civil 	<ul style="list-style-type: none"> • Marginalisation des Baka • Insuffisance des CNI et AN 	<ul style="list-style-type: none"> - CNI - Acte de naissance
	Conflits permanents avec les Bantous	<ul style="list-style-type: none"> • Exploitation des Baka par les Bantous • Cupidité des Baka • Ignorance • Malhonnêteté des Baka • Traitement inhumain • Marginalisation des Baka par les Bantous 	<ul style="list-style-type: none"> • Frustration • Difficultés d'émancipation • Foyer de tension • Paix illusoire • Sous-estimation des Baka 	
Amélioration de l'habitat	Difficultés d'accès à un habitat décent	<ul style="list-style-type: none"> • Habitudes culturelles, • Manque de connaissance en maçonnerie et menuiserie • Cherté des matériaux de construction • Inexistence d'un centre de formation en métiers de construction 	<ul style="list-style-type: none"> • Précarité des habitats • Insalubrité • Propagation des maladies • Exposition aux intempéries • Risques d'accidents • Mort 	<ul style="list-style-type: none"> - Tôles - Formation en maçonnerie
Education et formation de leader	Accès difficile à l'éducation de base	<ul style="list-style-type: none"> • Manque de moyens financiers • Irresponsabilité des parents • Insuffisance des infrastructures scolaire • Travail des enfants • Déperdition scolaire 	<ul style="list-style-type: none"> • Sous scolarisation • Délinquance • Grossesse précoce • Mariage précoce • Alcoolisme/Tabagisme 	<ul style="list-style-type: none"> - Bourses - Sensibilisation - Infrastructures scolaires
Agriculture et gestion des PFNL	Persistance de l'agriculture extensive	<ul style="list-style-type: none"> • Absence de champ individuel • Migration régulière • Manque d'encadrement des producteurs • Insuffisance du personnel d'encadrement technique • Faible capacité organisationnelle et financière des producteurs • Faible équipement des producteurs • Equipements rudimentaires • Accès limité aux semences améliorées (manioc et maïs) et intrants agricoles • Insuffisance des infrastructures de stockage/conservation • Cherté des intrants (produits phytosanitaires et semences) 	<ul style="list-style-type: none"> • Découragement • Vol des denrées agricoles • Accentuation du braconnage • Conflits fratricides avec les bantous • Abandon de l'activité 	<ul style="list-style-type: none"> - Organisation des formations en technique de production et utilisation des intrants agricoles - Amélioration de l'outillage - Encadrement technique - Maison du paysan - Création des GICs

		<ul style="list-style-type: none"> • Destruction des cultures par les bêtes 		
Santé publique	Faible couverture sanitaire	<ul style="list-style-type: none"> • Insuffisance du personnel soignant qualifié • Insuffisance d'accoucheuses traditionnelles • Manque d'équipement sanitaire dans les centres fréquentés • Faible accès aux médicaments • Pauvreté des ménages • Insuffisance de case de santé • Eloignement des centres de santé 	<ul style="list-style-type: none"> • Cherté des soins • Abandon de la médecine moderne • Automédication • Récurrences des maladies • Mort 	<ul style="list-style-type: none"> - Médicaments - Personnel - Infrastructures - Equipement (Lits, réfrigérateur etc.) - Moustiquaires imprégnés

SECTEUR 10: FEMME ET FAMILLE

PROBLEMES	CAUSES	EFFETS	BESOINS
Difficulté d'émancipation de la femme et d'épanouissement de la famille	<ul style="list-style-type: none"> • Faible pouvoir économique de la femme • Faible représentativité et participation de la femme dans les instances politiques et du développement (prise en compte de leurs intérêts) • Ignorance des droits de la femme et de la jeune fille • Mariages précoces • Sous scolarisation de la jeune fille • Fort attachement à la tradition/Poids culturel 	<ul style="list-style-type: none"> • Fragilisation de la famille et de la société • Dépravation des mœurs • Accentuation de la dépendance de la femme vis-à-vis des hommes • Relâchement de l'encadrement de la famille • Prolifération du phénomène des filles-mères et enfants abandonnés 	<ul style="list-style-type: none"> - Formation et sensibilisation sur les droits de la femme et de la famille - Bourses Formation des femmes en AGR

SECTEUR 11: CULTURE

PROBLEMES	CAUSES	EFFETS	BESOINS
Difficulté de valorisation du potentiel culturel	<ul style="list-style-type: none"> • Faible capacité de promotion et de développement des initiatives culturelles • Absence d'infrastructures socioculturelles • Faible capacité organisationnelle et financière 	<ul style="list-style-type: none"> • Aliénation culturelle • Non contribution de la culture à l'économie des familles et de la Commune 	<ul style="list-style-type: none"> - Construction et équipement des foyers communautaires - Organisation des artistes Construction d'une maison de la culture

SECTEUR 12: PETITES ET MOYENNES ENTREPRISES, ECONOMIE SOCIALE ET ARTISANAT

PROBLEMES	CAUSES	EFFETS	BESOINS
Difficulté de développement du secteur de l'artisanat et des Activités génératrices de revenu (AGR)	<ul style="list-style-type: none"> • Faible esprit et capacité entrepreneuriales • Faible promotion du secteur • Faible attraction des jeunes par les activités de production (agriculture, mécanique, couture, menuiserie...) • Ignorance par les populations des procédures et formalités de création d'entreprises 	<ul style="list-style-type: none"> • Prolifération des emplois précaires • Augmentation du taux de désœuvrement • Augmentation de la délinquance • Faible pouvoir économique des populations et de la Commune 	<ul style="list-style-type: none"> - Sensibilisation et appui à la création des PME ; - Créer un village artisanal ; - Appuyer les artisans ; - Accompagnement à la mise en place des PME

SECTEUR 13: MINES, INDUSTRIE ET DEVELOPPEMENT TECHNOLOGIQUE

PROBLEMES	CAUSES	EFFETS	BESOINS
Difficulté de développement du secteur minier	<ul style="list-style-type: none"> • Absence d'organisation et structuration des acteurs • Faible capacité technique et financière des artisans miniers • Non valorisation du potentiel minier par la Commune 	<ul style="list-style-type: none"> • Pillage et gaspillage des ressources minières • Paupérisation des populations 	Valorisation du potentiel minier

SECTEUR 14: TOURISME

PROBLEMES	CAUSES	EFFETS	BESOINS
Faible développement des activités touristiques	<ul style="list-style-type: none"> • Faible capacité d'accueil (restauration, auberges...) • Non aménagement des sites touristiques (bordures de la Ngoko) • Enclavement de la Commune 	<ul style="list-style-type: none"> • Faible attraction des touristes • Faible pouvoir économique des populations et de la Commune 	Valorisation du potentiel touristique

SECTEUR 15 : COMMUNICATION

PROBLEMES	CAUSES	EFFETS	BESOINS
Difficulté d'accès à la communication	<ul style="list-style-type: none"> • Radio communale Peu fonctionnelle • Absence de radio communautaire • Antenne de relais en panne 	<ul style="list-style-type: none"> • Sous information • Difficultés à communiquer 	<ul style="list-style-type: none"> - Réhabilitation de la radio communale - Construction des radios communautaires - Réfection de l'antenne de relais

SECTEUR 16: DOMAINES ET AFFAIRES FONCIERES

PROBLEMES	CAUSES	EFFETS	BESOINS
Fort insécurité foncière des espaces occupés	<ul style="list-style-type: none"> • Absence de titres fonciers pour les propriétés privées et publiques • Faible niveau de sensibilisation des populations sur la sécurité foncière et les procédures y relatives 	<ul style="list-style-type: none"> • Litiges fonciers • Risque de déguerpissement sans dédommagement 	<ul style="list-style-type: none"> - Un point focal des domaines et affaires foncières dans la commune - Facilitation de l'accès aux titres fonciers

SECTEUR 17 : COMMERCE

PROBLEMES	CAUSES	EFFETS	BESOINS
Difficulté de commercialisation des produits	<ul style="list-style-type: none"> • Faible niveau d'organisation des producteurs • Marchés non aménagés et sous équipés • Insalubrité dans le marché (absence de latrines, de bacs à ordures) de Moloundou 	<ul style="list-style-type: none"> • Insécurité des opérateurs et usagers • Forte spéculation sur les produits • Faible revenu • Risque de prolifération des maladies et de perte des marchandises • Pollution de l'environnement 	<ul style="list-style-type: none"> - Construction du hangar vdu marché de Moloundou - Construction des marchés périodiques - Organisation des minis foires de commercialisation des vivres et autres produits

SECTEUR 18 : TRANSPORT

PROBLEMES	CAUSES	EFFETS	BESOINS
Précarité des conditions de transport	<ul style="list-style-type: none"> • Mauvais état de la quasi-totalité des routes • Non aménagement des gares routières • Nombre insuffisant d'agences de voyage (une seule, Alliance voyage) • Non respect de la réglementation en matière de transport • Etat défectueux des véhicules et engins utilisés par les transporteurs • Surcharge des véhicules et engins de transport • Automobilistes/moto taximen sans permis de conduire et autres documents exigibles (carte grise, assurance, etc.) • Non respect des barrières de pluies par les chauffeurs grumiers • Corruption des postes de barrières de pluies • Consommation accentuée des stupéfiants par les chauffeurs grumiers 	<ul style="list-style-type: none"> • Accidents de circulation très fréquents • Coût élevé de transport • Insécurité routière 	Réorganisation du transport inter urbain et urbain

SECTEUR 19 : POSTES ET TELECOMMUNICATION

PROBLEMES	CAUSES	EFFETS	BESOINS
Difficulté d'accès à l'information et la communication	<ul style="list-style-type: none"> • Faible couverture du réseau téléphonique (20%) • Absence d'antennes de relais(radio, télévision, internet et téléphone) • Non maîtrise des NTIC par les populations • Inexistence d'un télé centre communautaire 	<ul style="list-style-type: none"> • Sous information des populations • Faible ouverture au monde extérieur • Difficulté de communication avec l'extérieur • Capacité de recherche et d'innovation limitée (internet) 	<ul style="list-style-type: none"> - Extension du réseau orange - Construction antenne MTN - Construction des antennes de relais radio

SECTEUR 20 : ADMINISTRATION TERRITORIALE, DECENTRALISATION ET MAINTIEN DE L'ORDRE

PROBLEMES	CAUSES	EFFETS	BESOINS
Faible développement institutionnel de la Commune	<ul style="list-style-type: none"> • Insuffisance du personnel qualifié ; • Faible capacité financière et managériale ; • Mauvaise utilisation des ressources humaines par la Commune; • Difficultés de mobilisation et de sécurisation des recettes communales ; • Faible maîtrise du patrimoine communal 	<ul style="list-style-type: none"> • Dépravation des mœurs • Perte de la culture • Conflits entre les populations • Anarchie 	<ul style="list-style-type: none"> - Formation du personnel et de l'exécutif communal - Amélioration de la stratégie de recouvrement et de la sécurisation des recettes de la commune - Equiper la commune (Ordinateurs, 4X4, groupe électrogène etc.)

SECTEUR 21 : FORET ET FAUNE

PROBLEMES	CAUSES	EFFETS	BESOINS
Dégradation du potentiel faunique et floristique	<ul style="list-style-type: none"> • Déboisement par les sociétés forestières • Méconnaissance de la loi forestière ; • Coupes illégales du bois ; • Pression humaine dans les aires protégées ; • Exploitation anarchique des ressources naturelles ; • Insuffisance de partenariats économiques sur les PFNL. 	<ul style="list-style-type: none"> • Perturbations climatiques • Perte de la biodiversité (faune et flore) 	<ul style="list-style-type: none"> - Augmentation du personnel (écogardes) - Créer des pépinières forestières - Forêt communale - Sensibilisation sur la loi forestière - Lutter contre l'exploitation illégale de la forêt

SECTEUR 22 : ENVIRONNEMENT ET PROTECTION DE LA NATURE

PROBLEMES	CAUSES	EFFETS	BESOINS
Dégradation de l'Environnement	<ul style="list-style-type: none"> • Absence d'espaces verts dans la Commune ; • pollution de l'air, de l'eau et du sol • Insalubrité publique (ordures, toilettes publiques et privées, abattoirs) • Pratique de l'agriculture itinérante sur brulis 	<ul style="list-style-type: none"> • Dégradation des sols et des lits de cours d'eau par les exploitants miniers • Perte de la biodiversité (faune et flore) 	<ul style="list-style-type: none"> - Formation en traitement des déchets ménagers - Organisation des ateliers de sensibilisation sur les méfaits des déchets ménagers

SECTEUR 23 : DEVELOPPEMENT URBAIN ET DE L'HABITAT

PROBLEMES	CAUSES	EFFETS	BESOINS
Insalubrité et Précarité de l'habitat	<ul style="list-style-type: none"> • Précarité de l'habitat ; • Voirie municipale non entretenue • Plan d'urbanisation de la Commune non élaboré 	<ul style="list-style-type: none"> • Développement progressif des taudis • Destruction régulière des habitations par les incendies • Abandon/délaissement des postes de travail par la plupart des fonctionnaires • Insalubrité généralisée et pollution de l'environnement 	<ul style="list-style-type: none"> - Création et mise en place d'un service de voirie municipale - Réhabilitation du réseau électrique et d'adduction d'eau de la commune - Diffusion du plan d'urbanisation
	<ul style="list-style-type: none"> • Logements construits en planche • Faible capacité financière des populations • Insécurité foncière des espaces occupés • Mauvais emplacement des habitations 	<ul style="list-style-type: none"> • Prolifération des maladies • Promiscuité • Délabrement des logements 	<ul style="list-style-type: none"> - Faciliter l'accès aux matériaux définitifs de construction

SECTEUR 24 : EMPLOI ET FORMATION PROFESSIONNELLE

PROBLEMES	CAUSES	EFFETS	BESOINS
Difficulté d'accès aux emplois décents et à la formation professionnelle	<ul style="list-style-type: none"> • Insuffisance d'infrastructure et Faible capacité entrepreneuriale des chercheurs d'emploi • Insuffisance d'institution de formation professionnelle • Faible potentiel de débouchés professionnels 	<ul style="list-style-type: none"> • Prolifération des activités économiques illégales et/ou informelles • Délinquance juvénile et sénile • Dépravation des mœurs • Exode rural 	<ul style="list-style-type: none"> - Construction d'une SAR - Construction d'un centre professionnel d'encadrement des jeunes

SECTEUR 25 : TRAVAIL ET SECURITE SOCIALE

PROBLEMES	CAUSES	EFFETS	BESOINS
Faible épanouissement des salariés	<ul style="list-style-type: none"> • Nombre insuffisant d'entreprises/organisations viables • Faible organisation et structuration de l'auto emploi 	<ul style="list-style-type: none"> • Faible participation aux actions de développement • Appauvrissement des populations, • Exode rural 	<ul style="list-style-type: none"> - Promouvoir les droits des travailleurs - Promouvoir le travail décent

SECTEUR 26 : SPORTS ET EDUCATION PHYSIQUE

PROBLEMES	CAUSES	EFFETS	BESOINS
Difficulté de pratique des activités sportives	<ul style="list-style-type: none"> • Insuffisance d'infrastructures sportives • Déficit d'équipements sportifs dans les établissements scolaires • Insuffisance d'enseignants/moniteurs d'éducation physique dans les établissements scolaires • Inexistence de structures d'épanouissement sportif des jeunes 	<ul style="list-style-type: none"> • Faible épanouissement physique • Faible développement des disciplines sportives et des loisirs • Exode rural 	<ul style="list-style-type: none"> - Construction d'un complexe sportif - Aménagement des aires de sports existantes - Moniteurs de sport Organisation des activités sportives

SECTEUR 27 : RECHERCHE SCIENTIFIQUE ET INNOVATION

PROBLEMES	CAUSES	EFFETS	BESOINS
<ul style="list-style-type: none"> • Non maîtrise des techniques de multiplication du matériel végétal amélioré • Faible partenariat avec les institutions de recherche agricole (IRAD et IITA) 	<ul style="list-style-type: none"> • Faible niveau de formation des producteurs ; • Insuffisance d'encadrement ; • Faible vulgarisation des innovations 	<ul style="list-style-type: none"> • Utilisation du matériel végétal à faible potentiel ; • Faible production ; • Baisse des revenus • Exode rural 	<ul style="list-style-type: none"> - Formation des paysans chercheurs - Acquisition des innovations agropastorales et piscicoles Formation des paysans chercheurs Acquisition des innovations agropastorales et piscicoles

SECTEUR 28 : ENSEIGNEMENT SUPERIEUR

PROBLEMES	CAUSES	EFFETS	BESOINS
Insuffisance des diplômés de l'enseignement supérieur dans la Commune	<ul style="list-style-type: none"> • Pauvreté des parents ; • Absence de moyens d'incitation des jeunes à l'enseignement supérieur (bourses, etc.) • Forte attraction des jeunes par les activités d'exploitation forestières, de coupe artisanale du bois, du braconnage et moto taxi • Eloignement des institutions universitaires 	<ul style="list-style-type: none"> • Difficulté d'insertion socioprofessionnelle des jeunes • Délinquance juvénile et sénile • Sous-développement • Nombre insuffisant des élites intellectuelles 	<ul style="list-style-type: none"> - Octroyer des bourses aux jeunes diplômés de la commune -Construction de mini cité dans les universités d'Etat

5. PLANIFICATION STRATEGIQUE

5.1. Vision et objectifs du PCD

5.1.1 Vision

Au vue de la pauvreté qui sévit au sein de leur communauté, les populations de Moloundou au travers de l'exécutif communal ont pour vision : « Faire de Moloundou une destination touristique »

5.1.2 Objectifs du PCD

Le PCD a dont pour objectifs de :

- Ressortir les problèmes et les aspirations des communautés ;
- Valoriser le potentiel des ressources de la commune ;
- Mobiliser toute les communautés pour un développement durable ;
- Vendre l'image de la Commune à l'échelle nationale et internationale.

5.2. Cadre logique par secteur

Tableau 11: CADRES LOGIQUES PAR SECTEUR

SECTEUR 1 : AGRICULTURE

Problème du secteur : FAIBLE PRODUCTION AGRICOLE

Stratégie du plan (Logique d'intervention)	Indicateurs Objectivement Vérifiables (IOV)	Moyens de vérifications (MDV)	Hypothèses (Facteurs externes)	Indicateurs des Facteurs externes
Objectif supérieur (DSCE) Assurer une production durable en quantité et en qualité dans les filières agricole	Part de la production agricole dans le PIB	Enquête INS, ECAM	Les appuis divers sont déployés pour soutenir la production dans les filières agricole	Nombre d'appui déployés
Objectif sectoriel stratégique Augmenter la production agricole dans la Commune d'au moins 50%	Production annuelle à l'hectare dans les filières agricoles	Enquête ménages, rapport d'activités sectoriels	Les appuis divers sont déployés pour soutenir la production dans les filières agricole	Nombre d'appui déployés
Objectifs spécifiques : 1) Fournir un encadrement suivi à au moins 350 Producteurs dans diverses filières agricoles ; 2) Renforcer les capacités organisationnelles et financières d'au moins 350 producteurs dans diverses filières agricole ; 3) Faciliter l'accès aux équipements agricoles à au moins 350 Producteurs dans diverses filières agricole 4) Faciliter l'accès aux intrants agricoles (produits phytosanitaires et semences améliorées : manioc et maïs, etc.) à au moins 350 Producteurs dans diverses filières agricole ; 5) Construire des infrastructures de stockage/conservation et d'encadrement agricole ; 6) Former au moins 350 producteurs sur les façons culturales améliorées.	- Nombre de producteurs encadrés ; - Nombre de producteurs renforcé sur les plans organisationnel et financier - Nombre de producteur ayant un accès facile aux équipements agricoles ; - Nombre de producteur ayant un accès facile aux intrants agricoles ; - Nombre d'infrastructures de stockage/conservation et d'encadrement agricole construites, - Nombre de moyens de locomotion mis à la disposition par le sectoriel, - Nombre de producteurs formés.	Enquête ménages, rapport d'activités sectoriels	Les appuis divers sont déployés pour soutenir la production dans les filières agricole	Nombre d'appui déployés
Résultats attendus : 1) Au moins 350 Producteurs ont bénéficié d'un encadrement suivi dans diverses filières agricoles ; 2) Au moins 350 Producteurs ont bénéficié d'un renforcement des capacités sur les plans organisationnels et financiers dans diverses filières agricoles ; 3) Au moins 350 Producteurs dans diverses filières agricoles ont bénéficié de l'accès aux équipements agricoles ; 4) Au moins 350 Producteurs ont un accès facile aux intrants agricoles ;	- Nombre de producteurs encadrés ; - Nombre de producteurs renforcé sur les plans organisationnel et financier - Nombre de producteur ayant un accès facile aux équipements agricoles ; - Nombre de producteur ayant un accès facile aux intrants agricoles ; - Nombre d'infrastructures de stockage/conservation et d'encadrement agricole construites, - Nombre de moyens de locomotion mis à la	Enquête ménages, rapport d'activités sectoriels	Les appuis divers sont déployés pour soutenir la production dans les filières agricole	Nombre d'appui déployés

<p>5) des infrastructures de stockage/conservation et d'encadrement agricole sont construites ; 6) Au moins 350 producteurs sont formés sur les façons culturales améliorées.</p>	<p>disposition par le sectoriel, - Nombre de producteurs formés.</p>			
Activités principales :			Cadre estimatif des couts	
<p>1.1. Organisation de 17 sessions annuelles de formation sur les techniques et façons culturales améliorées ; 1.2. Renforcement de la Délégation d'arrondissement de l'Agriculture en personnel technique d'encadrement (09 cadres techniques) ; 1.3. Suivi/encadrement de 350 Producteurs dans diverses filières agricoles ; 2.1. Renforcement des capacités organisationnelles et managériales de 60 GIC/OP 2.2. Octroie de Subvention à 60 GIC/OP dans diverses filières agricoles ; 3.1. Acquisition par la Commune de 02 tracteurs agricoles ; 3.2. Appuis en petits équipement agricoles à 350 Producteurs dans diverses filières ;</p>	<p>4.1. Appuis de 1000 Producteurs dans diverses filières en intrants agricoles (produits phytosanitaires, semences améliorées : manioc et maïs, etc.) ; 5.1. Construction et équipement d'un bâtiment à usage de bureaux pour la Délégation d'arrondissement d'Agriculture de Moloundou ; 5.2. Construction et équipement de trois (03) Postes Agricoles (KIKA, Yenga, Ndongo) ; 5.3. Construction de trois magasins de stockage des produits agricoles (Kika, Yenga, Ndongo) ; 5.4. Construction d'un complexe agropastoral communal à Moloundou 6.1. Formation et suivi d'au moins 350 producteurs sur les façons culturales améliorées (cacao, maïs, manioc, tomate, plantain etc.</p>	Libellés	Montants	
		Total investissement	400 000 000	
		Total Fonctionnement	30 000 000	
		Imprévus	20 000 000	
		Total estimatif	450 000 000	

SECTEUR 2 : ELEVAGE, PECHE ET INDUSTRIE ANIMALE**Problème du secteur : Faible production animale et halieutique**

Stratégie du plan (Logique d'intervention)	Indicateurs Objectivement Vérifiables (IOV)	Moyens de vérifications (MDV)	Hypothèses (Facteurs externes)	Indicateurs des Facteurs externes
Objectif supérieur (DSCE) Assurer une production durable en quantité et en qualité dans les filières animale et halieutique	<ul style="list-style-type: none"> - Part de la production animale dans le PIB - Part de la production halieutique dans le PIB 	Enquête INS, ECAM	Les appuis divers sont déployés pour soutenir la production animale et halieutique	Nombre d'appui déployés
Objectif sectoriel stratégique Améliorer la production pastorale et halieutique dans l'arrondissement de Moloundou	Production annuelle des filières animale et halieutique	Enquête ménages, rapport d'activités sectoriels	Les appuis divers sont déployés pour soutenir la production animale et halieutique	Nombre d'appui déployés
Objectifs spécifiques : 1) Construire et équiper les infrastructures d'appui à la production animale et halieutique 2) Recruter/affecter 03 personnel techniques ; 3) Renforcer les capacités organisationnelles et financières des producteurs ; 4) Apporter un appui matériel aux pisciculteurs et pêcheurs ; 5) Former au moins 50 pisciculteurs.	<ul style="list-style-type: none"> - Nombre d'infrastructures construites ; - Nombre de personnel technique recruté ; - Nombre de producteurs renforcés ; - Nombre de pisciculteurs et pêcheurs ayant bénéficiés des appuis en matériels ; - Nombre de pisciculteurs formés. 	Enquête ménages, rapport d'activités sectoriels	Les appuis divers sont déployés pour soutenir la production dans les filières animale et halieutique	Nombre d'appui déployés
Résultats attendus : 1) Les infrastructures d'appui à la production animale et halieutique sont construits et équipés ; 2) Le personnel technique et qualifié est augmenté ; 3) les capacités organisationnelles et financières d'au moins 50 producteurs sont renforcées ; 4) Au moins 50 pisciculteurs et pêcheurs ont bénéficiés des appuis en matériels 5) Au moins 50 pisciculteurs sont formés.	<ul style="list-style-type: none"> - Nombre d'infrastructures construites ; - Nombre de personnel technique recruté ; - Nombre de producteurs renforcés ; - Nombre de pisciculteurs et pêcheurs ayant bénéficiés des appuis en matériels ; - Nombre de pisciculteurs formés. 	Enquête ménages, rapport d'activités sectoriels	Les appuis divers sont déployés pour soutenir la production dans les filières animale et halieutique	Nombre d'appui déployés
Activités principales :			Cadre estimatif des coûts	
1.1. Construction d'une structure de production d'alevins à Moloundou ; 1.2. Construction et approvisionnement d'un magasin de vente des intrants d'élevage et de piscicoles à Moloundou 1.3. Construction d'un bâtiment à usage de bureau pour la Délégation d'arrondissement de l'Elevage de Moloundou ; 1.4. Construction des 03 abattoirs (Moloundou, Socambo, Kika) 1.5. Construction et équipement d'un centre zootechnique 1.6. Construction de 28 étangs communautaires (01 par village)	2.1. Recrutement de 03 personnels zootechniques 3.1. Renforcement des capacités organisationnelles d'au moins 50 producteurs ; 3.2. Appui en capital à 100 producteurs des filières animales et halieutiques ; 4.1. Appui en matériels à 50 éleveurs, apiculteurs, pisciculteurs et pêcheurs ; 5.1. Formation de 50 pisciculteurs.	Libellés	Montants	
		Total investissement	200 000 000	
		Total Fonctionnement	30 000 000	
		Imprévus	10 000 000	
		Total estimatif	230 000 000	

SECTEUR 3 : COMMERCE**Problème du secteur : DIFFICULTE DE COMMERCIALISATION DES PRODUITS**

Stratégie du plan (Logique d'intervention)	Indicateurs Objectivement Vérifiables (IOV)	Moyens de vérifications (MDV)	Hypothèses (Facteurs externes)	Indicateurs des Facteurs externes
Objectif supérieur (DSCE) Assurer de manière compétitive la présence des produits camerounais sur les marchés	Part des exportations dans le PIB Déficit de la balance commerciale	Enquête INS, ECAM		
Objectif sectoriel stratégique Faciliter l'exercice des activités commerciales dans la Commune de Moloundou	Nombre et types d'activités commerciales viables dans la Commune	Enquête ménages, rapport d'activités sectoriels		
Objectifs spécifiques : 1) Organiser la commercialisation des produits agricoles ; 2) Aménager et équiper les marchés ; 3) Réduire de 100% l'insalubrité dans les marchés.	- Niveau d'organisation de la commercialisation des produits agricoles ; - Nombre de marchés aménagés et équipés ; - Niveau de salubrité dans les marchés.	Enquête ménages, rapport d'activités sectoriels		
Résultats attendus : 1) La commercialisation des produits agricoles est organisée ; 2) Les marchés sont aménagés et équipés ; 3) L'insalubrité est réduite de 100% dans les marchés.	- Niveau d'organisation de la commercialisation des produits agricoles ; - Nombre de marchés aménagés et équipés ; - Niveau de salubrité dans les marchés.	Enquête ménages, rapport d'activités sectoriels		
Activités principales :			Cadre estimatif des couts	
1.1. Appui à la création et au fonctionnement de 05 Coopératives Agricoles ; 1.2. Renforcement des associations de commerçants dans les Marchés ; 2.1. Réhabilitation du hangar du marché de Moloundou ; 2.2. Construction de 02 hangars au marché de Kika et Socambo ; 2.3. Construction de 03 hangars au marché périodiques de Mamebe, Banana, Nguilili ;	2.4. Création de quatre marchés Yenga, Adjala, Ndongo, Mbateka ; 2.5. Création d'un marché frontalier à Moloundou ; 3.1. Constuction de 05 blocs de latrines dans les Marchés (Mamebe, Banana, Nguilili, Kika et Socambo) ; 3.2. Acquisition de 15 poubelles pour les marchés (Mamebe, Banana, Nguilili, Kika et Socambo).	Libellés		Montants
		Total investissement		500 000 000
		Total Fonctionnement		50 000 000
		Imprévus		10 000 000
		Total estimatif		560 000 000

SECTEUR 4 : SANTE PUBLIQUE**Problème du secteur : DIFFICULTES D'ACCES AUX SOINS DE SANTE**

Stratégie du plan (Logique d'intervention)	Indicateurs Objectivement Vérifiables (IOV)	Moyens de vérifications (MDV)	Hypothèses (Facteurs externes)	Indicateurs des Facteurs externes
Objectif supérieur (DSCE) Les populations de toutes les régions du Cameroun jouissent d'une bonne santé favorable à leur contribution aux efforts de croissance	<ul style="list-style-type: none"> - Proportion de districts de santé consolidés ; - Ratio professionnel de santé/population ; - Proportion de la population desservie par une formation sanitaire fonctionnelle située à une heure de marche ; - Dépense publique de santé par habitant. 	Enquête INS (EDS, ECAM, etc)		
Objectif sectoriel stratégique Faciliter l'accès des populations aux soins de santé dans la Commune de Moloundou	<ul style="list-style-type: none"> - proportion de la population desservie par une formation sanitaire fonctionnelle située à une heure de marche, - dépense publique de santé par habitant. 	Enquête ménages, rapport d'activités sectoriels		
Objectifs spécifiques : 1) Construire et équiper les centres de santé ; 2) Renforcer le personnel de santé dans les formations sanitaires ; 3) Former les accoucheuses traditionnelles 4) Former certains Baka aux premiers soins de santé 5) Octroyer des moustiquaires. 6) Intensifier la lutte contre les IST/VIH/SIDA.	<ul style="list-style-type: none"> - nombre de centres de santé construits et équipés ; - nombre d'accoucheuses traditionnelles formées; - nombre de Baka formés aux premiers soins de santé - nombre de moustiquaires octroyées ; - Intensité de la lutte contre les IST/VIH/SIDA. 	Enquête ménages, rapport d'activités sectoriels		
Résultats attendus : 1) Les centres de santé sont construits et équipés ; 2) Le personnel de santé est renforcé dans les formations sanitaires ; 3) Les accoucheuses traditionnelles sont formées ; 4) Vingt (20) Baka sont formés aux premiers soins infirmiers ; 5) Les moustiquaires sont octroyées ; 6) La lutte contre les IST/VIH/SIDA est intensifiée.	<ul style="list-style-type: none"> - nombre de centres de santé construits et équipés ; - nombre d'accoucheuses traditionnelles formées; - nombre de Baka formés aux premiers soins de santé - nombre de moustiquaires octroyées ; - Intensité de la lutte contre les IST/VIH/SIDA. 	Enquête ménages, rapport d'activités sectoriels		
Activités principales :		Cadre estimatif des coûts		
1.1. Appui en équipement (matériel, médicaments) des Formation sanitaires (Hôpital de district, Nguilili, Moloundou, Adjala, Yenga, Socambo et Kika) : 07 motos, 60 lits d'observation, 07 groupe électrogène, 06 réfrigérateurs 07 microscopes, 07 microscopes électroniques, 14 tensiomètres, 07 pèse- personnes, 07 pèse- bébés, 07 lits d'accouchement, 10 tables d'accouchement, 01 équipement d'échographie, 01 ambulance, 01 appareillage pour radiographie, médicaments ; 1.2. Construction et équipement du Centre de santé de Socambo ; 1.3. Acquisition du matériel informatique pour le CMA de Moloundou ; 2.1. Recruter/affecter 10 personnel de santé : Hôpital de district (02 IDE, 01 IB), CSI de Nguilili (01 IDE), CSI de Moloundou (01 IDE), CSI de Adjala (01 IDE), CSI de Yenga (01 IDE), CSI de Socambo (01 IDE) et CSI de Kika (01 IDE) ; 3.1. Formation de 28 femmes accoucheuses Baka (soit 02 par village Baka) ;	4.1. Formation de 20 Baka en premiers soins infirmiers, 5.1. Don de moustiquaires imprégnées à 500 familles, 6.1. Construction et équipement d'un centre d'écoute et de prise en charge des IST/VIH/SIDA ; 6.2. Acquisition des moyens de prévention (condoms, etc) contre les IST/VIH/SIDA ; 6.3. Elaboration et mise en œuvre d'un plan stratégique communal de lutte contre les IST/VIH/SIDA.	Libellés	Montants	
		Total investissement	200 000 000	
		Total Fonctionnement	30 000 000	
		Imprévus	10 000 000	
Total estimatif	230 000 000			

SECTEUR 5 : EDUCATION DE BASE**Problème du secteur : FACILITER L'ACCES A L'EDUCATION DE BASE**

Stratégie du plan (Logique d'intervention)	Indicateurs Objectivement Vérifiables (IOV)	Moyens de vérifications (MDV)	Hypothèses (Facteurs externes)	Indicateurs des Facteurs externes
Objectif supérieur (DSCE) Améliorer l'accès et l'équité dans l'éducation de base	<ul style="list-style-type: none"> - taux d'admission (au moins 50% d'augmentation ; - taux Brut de scolarisation (TBS); - Indice de parité (fille /garçon) au moins 5% d'augmentation) ; - taux de couverture. 	Enquête INS (EDS, ECAM, etc)		
Objectif sectoriel stratégique Faciliter l'accès à l'Education de base dans la Commune de Moloundou	<ul style="list-style-type: none"> - Taux d'admission ; - Taux brut de scolarisation (TBS); - Indice de parité (fille /garçon) ; - Taux de couverture. 	Enquête ménages, rapport d'activités sectoriels		
Objectifs spécifiques : 1) Affecter/recruter 35 enseignants qualifiés ; 2) Construire et équiper des infrastructures scolaires du secteur de l'éducation de base ; 3) Sensibiliser tous les parents sur les bienfaits de la scolarisation des enfants. 4) Octroyer des bourses scolaires à au moins 80% d'élèves Baka	<ul style="list-style-type: none"> - Nombre de personnel Enseignant affecté/recruté ; - Nombre d'infrastructures scolaires du secteur de l'éducation de base construites et équipés ; - Nombre de parents sensibilisé sur les bienfaits de la scolarisation des enfants. - 80% d'élèves Baka ayant bénéficié d'une bourse 	Enquête ménages, rapport d'activités sectoriels		
Résultats attendus 1) Au moins 35 enseignants qualifiés sont recrutés ; 2) Des infrastructures scolaires du secteur de l'éducation de base sont construites et équipées ; 3) Tous les parents sont sensibilisés sur les bienfaits de la scolarisation des enfants. 4) Les élèves Baka bénéficient des bourses scolaires	<ul style="list-style-type: none"> - Nombre de personnel Enseignant affecté/recruté ; - Nombre d'infrastructures scolaires du secteur de l'éducation de base construites et équipés ; - Nombre de parents sensibilisé sur les bienfaits de la scolarisation des enfants. - 20 bourses octroyées 	Enquête ménages, rapport d'activités sectoriels		
Activités principales :	Cadre estimatif des coûts			
1.1. Recrutement et affectation de (58) enseignants qualifiés à Ndongo (2), Banana (3), MINDOUROU (3), ADJALA (2), Ekelemba (1), Temré Rivière (3), Legoué (2), Mdougou-ville (5), Makouka I (1), Mbangoyé I (2), Mbateka Ndjong (2), Mbateka centre (2), Dioula (1), Yenga doucement (2), Yenga Centre (1), Yenga Tengue (2), Mbaudjani (3), Mambele (4), Malapa Fleuve (2), PK 14 (2), KIKA E.M. (1), SOCAMBO (2), Nguilili I (3) Nguili II (2), BA'AD (2), E.M francophone (2), E.M Bilingue (2) ; 2.1. Construction et équipement de 30 salles de classe : Mindourou (1) Adjala (3), Tembe Rivière (1), Legoue (1), Ecole Bilingue Pezam (6), Ba'ad Chefferie (3), Mbangoyé I (2), Nguilili I E.M (1), Nguilili II Malapa (1), Kika (3), Mbateka Ndjong (2), Dioula (2), Pk 14 (1), Yenga Doucement (2), Yenga E.M (1), Solambo (2), Yenga Tengue (2), Mambele E.M (2), E.M Bilingue (2) ; 2.2. Construction et Équipement d'un Bâtiment à usage de bureau pour l'Inspection de l'Education de Base de Moloundou ; 2.3. Réhabilitation de 15 salles de classes : Mindourou (3), Tembe Rivière (1), Banana (1), Nguili I (2), Mbateka Cnetre (2), Dioula (1), Yema centre (3) , E.M francophone (3) 2.4. Achat de mobilier de bureau pour enseignant (toutes les écoles) ; 2.5. Acquisition de matériel informatique ; 2.6. Achat du matériel pédagogique (toutes les écoles)	Libellés	Montants		
	Total investissement	800 000 000		
	Total Fonctionnement	100 000 000		
	Imprévus	10 000 000		
	Total estimatif	910 000 000		

<p>2.7. Achat 1040 table bancs pour les écoles primaires, 350 petites chaises et 70 petites tables pour les écoles maternelles ; 2.8. Construction de 30 blocs latrines dans les écoles primaires et maternelles de l'arrondissement de Moloundou soit 01 par école ; 2.9. Construction de 3 écoles maternelles : Makoka I (1), Mingombe (1), Mindourou (1) ; 2.10. Construction d'un logement pour l'inspecteur de l'Education de base de Moloundou ; 2.7. Construction d'une cité municipale pour logement des Enseignants ; 3.1. Organisation de 10 campagnes de sensibilisation des parents et des enfants sur les biens faits de l'école 4.1. Octroi de 100 bourses scolaires.</p>		
---	--	--

SECTEUR 6 : ENSEIGNEMENT SECONDAIRE**Problème du secteur : DIFFICULTES D'ACCES AUX ENSEIGNEMENTS DE QUALITE**

Stratégie du plan (Logique d'intervention)	Indicateurs Objectivement Vérifiables (IOV)	Moyens de vérifications (MDV)	Hypothèses (Facteurs externes)	Indicateurs des Facteurs externes
Objectif supérieur (DSCE) Améliorer l'accès et l'équité dans l'enseignement secondaire	<ul style="list-style-type: none"> - Taux d'admission (au moins 50% d'augmentation ; - Taux Brut de scolarisation (TBS); - Indice de parité (fille /garçon) au moins 5% d'augmentation) ; - Taux de couverture. 	Enquête INS (EDS, ECAM, etc)		
Objectif sectoriel stratégique Faciliter l'accès aux enseignements de qualité dans la Commune de Moloundou	<ul style="list-style-type: none"> - Taux d'admission ; - Taux Brut de scolarisation (TBS); - Indice de parité (fille /garçon) ; - Taux de couverture. 	Enquête ménages, rapport d'activités sectoriels		
Objectifs spécifiques : 1) Affecter/recruter 17 Enseignants qualifiés ; 2) Construire et équiper des infrastructures scolaires du secteur des enseignements secondaires ; 3) Fournir au moins 500 livres scolaires aux établissements.	<ul style="list-style-type: none"> - Nombre de personnel de Enseignant affecté/recruté ; - Nombre d'infrastructures scolaires du secteur des enseignements secondaires construites et équipés ; - Nombre de livres scolaires fourni aux établissements. 	Enquête ménages, rapport d'activités sectoriels		
Résultats attendus : 1) Au moins 20 enseignants affecté; 2) des infrastructures scolaires du secteur des enseignements secondaires (salles de classe, bâtiment administratif, etc.) sont construites et équiper 3) Au moins 500 livres scolaires aux établissements	<ul style="list-style-type: none"> - Nombre de personnel de Enseignant affecté/recruté ; - Nombre d'infrastructures scolaires du secteur des enseignements secondaires construites et équipés ; - Nombre de livres scolaires fourni aux établissements. 	Enquête ménages, rapport d'activités sectoriels		
Activités principales : 1.1 Recrutement et affectation de 17 enseignants qualifiés : 07 au Lycée Classique de Moloundou, 06 au Lycée Technique de Moloundou et 04 au CES de Yenga ; 2.1. Construction de 08 salles de classe : 02 à Yenga, 04 au Lycée Technique de Moloundou 02 au Lycée Classique de Moloundou ; 2.2. Construction du bâtiment administratif abritant les services de l'inspection scolaire à Moloundou ; 2.3. Création et construction d'un CES Bilingue à Moloundou ; 2.4. Création et construction de 02 CES (KIKA et Ndongo) ; 2.5. Création et équipements de 03 bibliothèques : Lycée Classique et Technique de Moloundou, CES de Yenga ; 2.6. Appui en équipements de maçonnerie, de menuiserie et d'informatique (14), équipement lourds maçonnerie et menuiserie (2) pour le Lycée technique de Moloundou ; 3.1. Fourniture de 500 livres dans la Bibliothèque : Lycée Classique et Technique de Moloundou, CES de Yenga.	Cadre estimatif des couts			
	Libellés	Montants		
	Total investissement	250 000 000		
	Total Fonctionnement	30 000 000		
	Imprévus	10 000 000		
Total estimatif	290 000 000			

SECTEUR 7 : FORET ET FAUNE**Problème du secteur : DEGRADATION DU POTENTIEL FAUNIQUE ET FLORISTIQUE**

Stratégie du plan (Logique d'intervention)	Indicateurs Objectivement Vérifiables (IOV)	Moyens de vérifications (MDV)	Hypothèses (Facteurs externes)	Indicateurs des Facteurs externes
Objectif supérieur (DSCE) Assurer une gestion durable des ressources naturelles	<ul style="list-style-type: none"> - Part de la production forestière dans le PIB - Proportion d'écosystèmes réhabilités - Niveau d'augmentation des surfaces reboisées 	Enquête INS, ECAM		
Objectif sectoriel stratégique Réduire la déforestation dans la Commune d'au moins 90%	Taux de déforestation dans la Commune de Moloundou	Enquête ménages, rapport d'activités sectoriels		
Objectifs spécifiques : <ol style="list-style-type: none"> 1) Reboiser les espaces dégradés ; 2) Vulgariser la loi forestière ; 3) Former les populations sur la recherche de partenariats économiques sur les PFNL ; 4) Faciliter l'obtention des forêts communautaires ; 5) Réduire la pression sur les aires protégées ; 6) Limiter L'exploitation anarchique des ressources naturelles. 	<ul style="list-style-type: none"> - Superficie (ha) reboisée annuellement, - Nombre de personnes sensibilisées sur les textes et lois sur la gestion des ressources forestières, - Nombre de formation sur la recherche des partenariats ; - Nombre de forêts communautaires obtenus, - Nombre et types d'actions menées contre l'exploitation illégale et incontrôlée des ressources forestières ; - Nombre et types de techniques de régénération forestière vulgarisés. 	Enquête ménages, rapport d'activités sectoriels		
Résultats attendus : <ol style="list-style-type: none"> 1) les espaces déboisés sont reboisés 2) la loi forestière est vulgarisée 3) les populations sont formées sur la recherche de partenariats économiques sur les PFNL 4) l'obtention des forêts communautaires est facilitée 5) la pression sur les aires protégées est réduite, 6) l'exploitation anarchique des ressources naturelles est limitée 	<ul style="list-style-type: none"> - Superficie (ha) reboisée annuellement, - Nombre de personnes sensibilisées sur les textes et lois sur la gestion des ressources forestières, - Nombre de formation sur la recherche des partenariats ; - Nombre de forêts communautaires obtenus, - Nombre et types d'actions menées contre l'exploitation illégale et incontrôlée des ressources forestières ; - Nombre et types de techniques de régénération forestière vulgarisés 	Enquête ménages, rapport d'activités sectoriels		
Activités principales :		Cadre estimatif des coûts		
<ol style="list-style-type: none"> 1.1. Reboisement des espaces dégradés à Legoué, Adjala, Ndongo, Midjé, Moloundou riviere, KIKA, Nguili I, Socambo, Mambelé-KIKA, Banana-Mokounounou 2.1. Sensibilisation sur la réglementation en Matière d'exploitation forestière 3.1. Formation des populations sur la gestion Rationnelle des PFNL 3.2 Formation et accompagnement de Populations sur les techniques de recherches de partenariats Economiques sur les PFNL. 	<ol style="list-style-type: none"> 4.1. accompagnements des BAKA et Bantou à l'obtention et à la gestion des forêts communautaires 5.1. sensibilisation des populations sur le respect de la réglementation en matière de chasse et sur l'importance de la protection des réserves fauniques 6.1. Création de police municipale de contrôle des aires protégées 6.2. Renforcement des capacités de comité de vigilance dans les villages 	Libellés	Montants	
		Total investissement	60 000 000	
		Total Fonctionnement	20 000 000	
		Imprévu	10 000 000	
		Total estimatif	90 000 000	

SECTEUR 8 : ENVIRONNEMENT ET PROTECTION DE LA NATURE**Problème du secteur : Dégradation de l'environnement**

Stratégie du plan (Logique d'intervention)	Indicateurs Objectivement Vérifiables (IOV)	Moyens de vérifications (MDV)	Hypothèses (Facteurs externes)	Indicateurs des Facteurs externes
Objectif supérieur (DSCE) Assurer une gestion durable des ressources naturelles	Taux de couverture du monitoring environnemental (100%)	Enquête INS, ECAM		
Objectif sectoriel stratégique Lutter contre la dégradation de l'environnement dans la Commune	Taux de dégradation de l'environnement dans la Commune de Moloundou	Enquête ménages, rapport d'activités sectoriels		
Objectifs spécifiques : 1) Organiser le ramassage et le traitement des déchets urbains, 2) Créer des espaces verts, 3) Organiser les campagnes de prévention sur la, 4) Créer des pépinières pour le reboisement	- nombre de décharges construites, - le nombre de bacs à ordures construits, - le nombre de campagne de prévention sur la pollution de l'air, de l'eau et du sol organisés, - le nombre de pépinière de reboisement créé.	Enquête ménages, rapport d'activités sectoriels		
Résultats attendus : 1) Organisation du ramassage et du traitement des déchets urbains, 2) Espaces verts sont créés 3) Les campagnes de prévention sur la pollution de l'air, de l'eau et du sol, sont organisées, 4) Des pépinières pour le reboisement sont Créés	- nombre de décharges construites, - le nombre de bacs à ordures construits, - le nombre de campagne de prévention sur la pollution de l'air, de l'eau et du sol organisés, - le nombre de pépinière de reboisement créé.	Enquête ménages, rapport d'activités sectoriels		
Activités principales :	Cadre estimatif des coûts			
1.1. Sensibilisation des populations sur la nécessité de protéger l'environnement ; 1.2. Création, équipement et opérationnalisation d'un service d'hygiène et salubrité au sein de la commune de Moloundou ; 1.4. Construction d'une décharge municipale à Moloundou ; 1.5. Acquisition de 12 bacs à ordures ; 2.1. Création de deux espaces verts à Moloundou centre-ville ; 3.1 sensibilisation des populations sur la gestion des déchets ; 3.2 organisation de 09 campagnes d'hygiène et salubrité ; 3.3 construction d'un bloc de 6 latrines publique au centre commercial de Moloundou ; 3.4 formation de 200 ménages aux techniques d'assainissement ; 4.1 création de 06 pépinières sur les essences rare en voie de disparition à Moloundou, Socambo, Yenga, Kika, Nguilili	Libellés	Montants		
	Total investissement	100 000 000		
	Total Fonctionnement	30 000 000		
	Imprévus	10 000 000		
	Total estimatif	140 000 000		

SECTEUR 9 : ENSEIGNEMENT SUPERIEUR**Problème du secteur : Insuffisance des diplômés de l'enseignement supérieur dans la Commune**

Stratégie du plan (Logique d'intervention)	Indicateurs Objectivement Vérifiables (IOV)	Moyens de vérifications (MDV)	Hypothèses (Facteurs externes)	Indicateurs des Facteurs externes
Objectif supérieur (DSCE) Améliorer l'accès et l'équité dans l'enseignement supérieure	<ul style="list-style-type: none"> - % des étudiants dans les Universités publiques ; - Nombre de nouveau de nouveaux établissements universitaires privés créé ; - Indice de parité (fille /garçon) ; 	Enquête INS (EDS, ECAM, etc)		
Objectif sectoriel stratégique Augmenter le nombre des diplômés de l'enseignement supérieur dans la Commune	<ul style="list-style-type: none"> - % des étudiants originaire de Moloundou dans les Universités publiques et privées ; - Indice de parité (fille /garçon) ; 	Enquête ménages, rapport d'activités sectoriels		
Objectifs spécifiques : Appuyer la jeunesse de Moloundou dans l'accès à l'enseignement supérieur	<ul style="list-style-type: none"> - Nombre de Jeunes appuyés dans l'accès à l'enseignement supérieur 	Enquête ménages, rapport d'activités sectoriels		
Résultats attendus : La jeunesse de Moloundou est appuyée dans l'accès à l'enseignement supérieur	<ul style="list-style-type: none"> - Nombre de Jeunes appuyés dans l'accès à l'enseignement supérieur 	Enquête ménages, rapport d'activités sectoriels		
Activités principales :	Cadre estimatif des couts			
	Libellés		Montants	
	Total investissement		200 000 000	
	Total Fonctionnement		30 000 000	
	Imprévus		10 000 000	
		Total estimatif		240 000 000

SECTEUR 10 : EMPLOI ET FORMATION PROFESSIONNELLE**Problème du secteur : DIFFICULTE D'ACCES AUX EMPLOIS DECENTS ET A LA FORMATION PROFESSIONNELLE**

Stratégie du plan (Logique d'intervention)	Indicateurs Objectivement Vérifiables (IOV)	Moyens de vérifications (MDV)	Hypothèses (Facteurs externes)	Indicateurs des Facteurs externes
Objectif supérieur (DSCE) Promouvoir des emplois décents durables accroître l'employabilité de la population active par une formation professionnelle adaptée	<ul style="list-style-type: none"> - Nombre de structures de formation professionnelle créées et fonctionnelles sur l'ensemble du territoire ; - Nombre d'emplois créés ; - Taux de chômage. 	Enquête INS (EDS, ECAM, etc)		
Objectif sectoriel stratégique Faciliter l'accès aux emplois décents et à la formation professionnelle dans la Commune de Moloundou	<ul style="list-style-type: none"> - Nombre de structures de formation professionnelle créées et fonctionnelles ; - Nombre d'emplois créés ; - Taux de chômage - Pourcentage des régulés venant du primaire, du secondaire 	Enquête ménages, rapport d'activités sectoriels		
Objectifs spécifiques : 1) Affecter/recruter 03 Enseignants qualifiés à L'EFR de Yenga ; 2) Construire et équiper des infrastructures scolaires du secteur de la Formation professionnelle ; 3) Renforcer les capacités entrepreneuriales des chercheurs d'emploi.	<ul style="list-style-type: none"> - Nombre de personnel de Enseignant affecté/recruté ; - Nombre d'infrastructures scolaires du secteur des enseignements secondaires construites et équipés ; - Nombre de chercheurs d'emplois renforcés. 	Enquête ménages, rapport d'activités sectoriels		
Résultats attendus : 1) Recrutement et affectation de 03 personnels à L'EFR de Yenga 2) des infrastructures scolaires du secteur de la Formation professionnelle sont construites et équipés ; 3) Les capacités entrepreneuriales des chercheurs d'emploi sont renforcées.	<ul style="list-style-type: none"> - Nombre de personnel de Enseignant affecté/recruté ; - Nombre d'infrastructures scolaires du secteur des enseignements secondaires construites et équipés ; - Nombre de chercheurs d'emplois renforcés. 	Enquête ménages, rapport d'activités sectoriels		
Activités principales :		Cadre estimatif des couts		
1.1. Recrutement et affectation de 06 personnels à la SAR/SM et à l'EFR de Yenga ; 2.1. Construction et équipement de 02 salles de classe et 01 atelier à la SAR/SM ; 2.2. Construction de 01 bloc administratif à la SAR SM	3.1. Appuis à l'insertion professionnelle de 30 Jeunes ;	Libellés	Montants	
		Total investissement	100 000 000	
		Total Fonctionnement	20 000 000	
		Imprévus	10 000 000	
		Total estimatif	130 000 000	

SECTEUR 11 : JEUNESSE**Problème du secteur : DIFFICULTES D'ENCADREMENT DES JEUNES**

Stratégie du plan (Logique d'intervention)	Indicateurs Objectivement Vérifiables (IOV)	Moyens de vérifications (MDV)	Hypothèses (Facteurs externes)	Indicateurs des Facteurs externes
Objectif Supérieure (DCSE) : Augmenter l'offre et la qualité de la formation et de l'encadrement des jeunes	Nombre de jeunes formé et encadré	Enquête INS (EDS, ECAM, etc)		
Objectif sectoriel stratégique Faciliter l'insertion socio-professionnelle des jeunes	Nombre de jeunes inséré dans le monde socio-professionnel ;	Enquête ménages, rapport d'activités sectoriels		
Objectifs spécifiques : 1) Alphabétiser 100% de la jeunesse ; 2) Structurer et renforcer 30 associations de Jeunes de Moloundou ; 3) Construire et équiper des infrastructures d'encadrement des jeunes ; 4) Appuyer les Activités Génératrices de Revenus (AGR) d'au moins 200 jeunes ;	- Nombre de jeunes alphabétisés ; - nombre d'association de jeunes renforcée ; - nombre d'infrastructures d'encadrement des jeunes construites et équipés ; - nombre d'AGR des jeunes appuyés.	Enquête ménages, rapport d'activités sectoriels		
Résultats attendus : 1) 100% de la jeunesse est alphabétisée ; 2) Au moins 30 associations de jeunes sont structurées et renforcées ; 3) Des infrastructures d'encadrement des jeunes sont construites et équipées ; 4) Les activités génératrices de revenus d'au moins 200 jeunes sont appuyées.	- Nombre de jeunes alphabétisés ; - nombre d'association de jeunes renforcée ; - nombre d'infrastructures d'encadrement des jeunes construites et équipés ; - nombre d'AGR des jeunes appuyés.	Enquête ménages, rapport d'activités sectoriels		
Activités principales :	Cadre estimatif des couts			
1.1. Création et construction de 05 Centres d'alphabétisation fonctionnels (Adjala, Moloundou, Nguilili, Yenga et KIKA) ; 2.1. Structuration et renforcement de 30 Associations de Jeunes ; 3.1. construction et équipement du Centre Multifonctionnel à Moloundou ; 4.1. Appui en capital (subvention) aux AGR de 200 jeunes.	Libellés		Montants	
	Total investissement		130 000 000	
	Total Fonctionnement		20 000 000	
	Imprévus		10 000 000	
	Total estimatif		160 000 000	

SECTEUR 12 : TRAVAUX PUBLICS**Problème du secteur : ENCLAVEMENT DE LA COMMUNE**

Stratégie du plan (Logique d'intervention)	Indicateurs Objectivement Vérifiables (IOV)	Moyens de vérifications (MDV)	Hypothèses (Facteurs externes)	Indicateurs des Facteurs externes
Objectif supérieur (DSCE) Assurer la pérennité du patrimoine infrastructurel de l'Etat	Niveau de service (indicateur composite) par type d'infrastructures incluant ouvrages et services de gestion.	Enquête INS (EDS, ECAM, etc)		
Objectif sectoriel stratégique Désenclaver l'ensemble des villages de la Commune de Moloundou	Nombre de village désenclavés	Enquête ménages, rapport d'activités sectoriels		
Objectifs spécifiques : 1) Entretien le réseau routier communal; 2) Reprofiler au moins 300 km des routes et pistes rurales,	- Nombre de kilométrage du réseau routier communal entretenu ; - kilométrage de route et piste reprofilés, - nombre de ponts et ponceaux construits	Enquête ménages, rapport d'activités sectoriels		
Résultats attendus : 1) Réseau routier communal par village est entretenu ; 2) Au moins 300 km des routes et pistes rurales reprofilées ;	- Nombre de kilométrage du réseau routier communal entretenu ; - kilométrage de route et piste reprofilés,	Enquête ménages, rapport d'activités sectoriels		
Activités principales : 1.1. Entretien de la route communale de 47 km (Moloundou ville-Ndongo) 1.2. Acquisition de 200 mètres de câbles et 01 moteur diesel pour le bac ; 1.3. Entretien de la voirie urbaine (37 km) 2.1. Aménagement du tronçon routier KIKA-Nguilili (68 km) 2.2. Aménagement du tronçon routier départemental Moloundou-Mambelé (63 km) 2.3. Aménagement du tronçon routier communal Banana-Mokounounou (23 km) 2.4. Aménagement du tronçon routier communal Malapa-Midjei (16 km) 2.5. Construction d'un pont sur la Boumba (Moloundou Rivière)	Cadre estimatif des couts			
	Libellés	Montants		
	Total investissement	1 000 000 000		
	Total Fonctionnement	200 000 000		
	Imprévus	100 000 000		
Total estimatif	1 300 000 000			

SECTEUR 13 : AFFAIRES SOCIALES**Problème du secteur : FAIBLE JOUISSANCE DE LEURS DROITS PAR LES GROUPES VULNERABLES**

Stratégie du plan (Logique d'intervention)	Indicateurs Objectivement Vérifiables (IOV)	Moyens de vérifications (MDV)	Hypothèses (Facteurs externes)	Indicateurs des Facteurs externes
Objectif supérieur (DSCE) Promouvoir la solidarité nationale et résorber les décalages les plus flagrants entre les femmes et les hommes dans les groupes sociaux afin de préserver la paix sociale	<ul style="list-style-type: none"> - Taux d'implication et de réinsertion de chaque groupe de populations vulnérables ; - Indice de satisfaction de la réduction des discriminations envers certains groupes vulnérables, marginaux/marginalisés. 	Enquête INS (EDS, ECAM, etc)		
Objectif sectoriel stratégique Renforcer l'encadrement des personnes vulnérables et marginales	<ul style="list-style-type: none"> - Nombre de personnes vulnérables et marginales encadrées 	Enquête ménages, rapport d'activités sectoriels		
Objectifs spécifiques : 1) Construire et équiper un bâtiment à usage de bureaux pour le service social de Moloundou 2) Créer 04 centres spéciaux d'Etat civil ; 3) Former et formaliser 04 officier et secrétaires d'état civil 4) Subventionner les AGR des groupes vulnérables 5) Créer un fichier des groupes vulnérable 6) Recruter et affecter le personnel qualifié 7) Appuyer l'enregistrement des naissances 8) Appuyer la célébration des fêtes nationales et internationales	<ul style="list-style-type: none"> - Nombre de bâtiment construits à usage de bureau pour le service social de Moloundou, - Nombre de centres spéciaux créés, - Nombre d'officiers et de secrétaires d'état civil Formés et formalisés, - Nombre d'handicapés Equipés - Existence d'un fichier des groupes vulnérables, - Le nombre de personnel qualifiés Recrutés et affectés, - Présence d'un registre d'enregistrement des naissances et son opérationnalisation - Nombre de fêtes nationales et internationales Appuyées 	Enquête ménages, rapport d'activités sectoriels		
Résultats attendus : 1) Construction et équipement d'un bâtiment à usage de bureaux pour le service social de Moloundou , 2) Création de 04 centres spéciaux d'Etat civil (Nguilili centre, Tembe riviere, KIKA, Mindourou) ; 3) Formation et formalisation de 04 officiers d'Etat-civil (Moloundou, Yenga, Kika, Sokambo) et de 04 secrétaire d'Etat-civil (Mambele, Mindourou, Banana, Moloundou), 4) Appui en équipement et matériel aux couches vulnérables 108 tricycles et 50 promoteurs d'AGR, 5) Elaboration d'un fichier de couches vulnérables, 6) Recrutement et affectation de 04 personnels au centre des affaires sociales, 7) Appui à l'enregistrement des naissances, 8) Appui à la célébration des fêtes nationales et internationales.	<ul style="list-style-type: none"> - Nombre de bâtiment construits à usage de bureau pour le service social de Moloundou, - Nombre de centres spéciaux créés, - Nombre d'officiers et de secrétaires d'état civil Formés et formalisés, - Nombre d'handicapés Equipés - Existence d'un fichier des groupes vulnérables, - Le nombre de personnel qualifiés Recrutés et affectés, - Présence d'un registre d'enregistrement des naissances et son opérationnalisation - Nombre de fêtes nationales et internationales Appuyées 	- Enquête ménages, rapport d'activités sectoriels	-	

Activités principales :	Cadre estimatif des couts	
1.1. Construction et équipement d'un bâtiment à usage de bureaux pour le service social de Moloundou,	Libellés	Montants
2.1. Création de quatre centres spéciaux d'Etat-civil (Nguillili centre, Tembe riviere, KIKA, Mindourou)	Total investissement	60 000 000
3.1. Formation et formalisation de 04 officiers d'Etat-civil (Moloundou, Yenga, Kika, Sokambo) et de 04 secrétaires d'Etat-civil (Mambele, Mindourou, Banana, Moloundou),	Total Fonctionnement	20 000 000
4.1. Appui en équipement et matériel aux couches vulnérables : 108 tricycles et 50 promoteurs d'AGR	Imprévus	5 000 000
5.1. Elaboration d'un fichier de couches vulnérables,		
6.1. Recrutement et affectation de 04 personnels au centre des affaires sociales,		
7.1. Appui à l'enregistrement des naissances,		
8.1. Appui à la célébration de la journée de l'enfant africain,		
8.2. Appui à la célébration de la journée des peuples autochtones,		
8.4. Appui la célébration de la journée de la femme rurale,		
8.5. Appui à l'enfant BAKA pour la participation au parlement junior.	Total estimatif	85 000 000

SECTEUR 13 : AFFAIRES SOCIALES**Sous-secteur : Plan de Développement des Peuples Pygmées (PDPP)**

Hiérarchie des objectifs / Stratégie du plan (Logique d'intervention)	Indicateur Objectivement Vérifiables (IOV)	Moyens de vérifications (MDV)	Hypothèses /risques (Facteurs externes)	Indicateurs des Facteurs externes
Objectif supérieur (DSCE) Promouvoir la solidarité nationale et résorber les décalages les plus flagrants entre les femmes et les hommes dans les groupes sociaux afin de préserver la paix sociale	<ul style="list-style-type: none"> Taux d'implication et de réinsertion de chaque groupe de populations vulnérables ; Indice de satisfaction de la réduction des discriminations envers certains groupes vulnérables, marginaux/marginalisés. 	Enquête INS (EDS, ECAM, etc)	Les populations, l'Etat et les bailleurs de fonds appuient les Activités principales de la Commune	Nombre et type d'Activités principales d'appui à la Commune
Objectifs stratégiques Améliorer l'encadrement des pygmées	% de pygmées en cadrés	Enquête ménages, rapport d'activités sectoriels	Les populations, l'Etat et les bailleurs de fonds appuient les Activités principales de la Commune	Nombre et type d'Activités principales d'appui à la Commune
Objectifs spécifiques de la stratégie 1) Octroyer les pièces officielles à 100% des pygmées 2) Former au moins 75% des pygmées en technique de construction ; 3) Donner à 75% des ménages pygmées des outils modernes (tôles et ciment) 4) Octroyer des bourses scolaires à 100 élèves pygmées 5) Former au moins 80% des pygmées aux techniques de production agricoles ; 6) Octroyer au moins à 75% des pygmées un matériel agricole moderne 7) Organiser 10 travaux groupés par village pygmées et créer au moins 2 GIC par village pygmées 8) Equiper les 07 centres de santé en médicaments 9) Former 04 accoucheuses traditionnelles par village pygmées 10) Former 02 pygmées par village aux premiers soins de santé 11) Octroyer des moustiquaires à au moins 90% des pygmées	<ul style="list-style-type: none"> Nombre de CNI et Acte de naissance établis Nombre de pygmées ayant bénéficié de la formation Nombre de tôles et de sacs de ciments octroyés Nombre de bourses octroyés Nombre d'agriculteurs pygmées formés Quantité du matériel moderne agricole octroyée Nombre de GIC créée et de travaux groupés organisés Quantité de médicaments octroyés Nombre d'accoucheuses traditionnelles formé Nombre de pygmées formé aux premiers soins d'infirmierie Nombre de moustiquaires octroyés 	Enquête ménages, rapport d'activités sectoriels	Les populations, l'Etat et les bailleurs de fonds appuient les Activités principales de la Commune	Nombre et type d'Activités principales d'appui à la Commune
Résultats attendus de la stratégie : 1) 100% des pygmées ont des pièces officielles 2) Au moins 75% des pygmées sont formés en technique de construction 3) Au moins 75% des pygmées ont reçu des tôles et ciments 4) Au moins 50 élèves pygmées bénéficient des bourses 5) Au moins 80% des pygmées sont formés aux nouvelles techniques modernes 6) Au moins 75% des pygmées ont bénéficié d'un matériel agricole moderne 7) Au moins 10 travaux groupés et 02 GIC sont créés par village	<ul style="list-style-type: none"> Nombre de CNI et Acte de naissance établis Nombre de Baka ayant bénéficié de la formation Nombre de tôles et de sacs de ciments octroyés Nombre de bourses octroyées Nombre d'agriculteurs Baka formés Quantité du matériel moderne agricole octroyée Nombre de GIC créée et de travaux groupés organisés Quantité de médicaments octroyés par centre de santé (07) Nombre d'accoucheuses traditionnelles formé 	Enquête ménages, rapport d'activités sectoriels	Les populations, l'Etat et les bailleurs de fonds appuient les Activités principales de la Commune	Nombre et type d'Activités principales d'appui à la Commune

<p>pygmées 8) Les 07 centres de santé sont équipés en médicaments 9) Au moins 04 accoucheuses traditionnelles sont formées par village pygmées 10) Au moins 02 pygmées sont formés aux premiers soins d'infirmierie par village pygmées 11) Au moins 90% des pygmées ont bénéficiés d'un moustiquaire</p>	<p>- Nombre de pygmées formé aux premiers soins d'infirmierie - Nombre de moustiquaires octroyés</p>			
Activités principales			Cadre estimatif des coûts	
<p>1.1. Recensement des Baka 1.2. Établissement de 5000 cartes nationales d'identités et 10 000 actes de naissances ; 1.3. Renforcement des capacités des centres d'Etat civils ; 2.1. Formation de 100 Baka en techniques de construction ; 3.1. Appui des Baka en matériaux modernes de construction (tôles et ciments) 4.1. Octroie des bourses scolaires à 100 élèves pygmées 5.1. Formation d'au moins 80% des pygmées aux techniques de production agricoles ;</p>	<p>6.1. Appui des Pygmées (au moins à 75%) en petit matériel agricole ; 7.1. Organisation de 10 travaux groupés par village pygmées 7.2. création d'au moins 2 GIC par village pygmées ; 7.3. Création de 04 Champs école (01 par village) ; 8.1. Approvisionnement de 03 centres de santé en médicaments 9.1. Formation de 04 accoucheuses traditionnelles (matrone) par village pygmées 10.1. Formation 02 pygmées par village aux premiers soins de santé 11.1. Octroie des moustiquaires à au moins 90% des pygmées</p>	Libellés	Montants	
		Total Investissement	60 000 000	
		Total fonctionnement	20 000 000	
		Imprévus	5 000 000	
		Total estimatif	85 000 000	

SECTEUR 14 : TOURISME**Problème du secteur : Faible développement des activités touristiques**

Stratégie du plan (Logique d'intervention)	Indicateurs Objectivement Vérifiables (IOV)	Moyens de vérifications (MDV)	Hypothèses (Facteurs externes)	Indicateurs des Facteurs externes
Objectif supérieur (DSCE) Développer les produits touristiques camerounais pour faire du Cameroun une destination touristique	<ul style="list-style-type: none"> - Nombre de touristes internationaux par an (au moins 1000 000) ; - Nombre de touristes internes ; - Nombre de sites touristiques aménagés et normalisés ; - VA touristique / VA totale ; 	Enquête INS (EDS, ECAM, etc)		
Objectif sectoriel stratégique Développer les activités touristiques dans la Commune de Moloundou	<ul style="list-style-type: none"> - Nombre de touristes internationaux par an ; - Nombre de touristes internes ; - Nombre de sites touristiques aménagés et normalisés ; - VA touristique / VA totale ; 	Enquête ménages, rapport d'activités sectoriels		
Objectifs spécifiques : 1) Construire des structures d'accueil ; 2) Aménager les sites touristiques.	<ul style="list-style-type: none"> - Nombre de structure d'accueil construit ; - nombre de sites de touristiques aménagés. 	Enquête ménages, rapport d'activités sectoriels		
Résultats attendus : 1) Des structures d'accueil sont construites ; 2) Les sites touristiques sont aménagés.	<ul style="list-style-type: none"> - Nombre de structure d'accueil construit ; - nombre de sites de touristiques aménagés. 	Enquête ménages, rapport d'activités sectoriels		
Activités principales :		Cadre estimatif des couts		
1.1. Construction d'une Auberge municipale à Socambo ; 1.2. Extension et réfection de l'Auberge municipale de Moloundou ; 1.3. Construction du cercle municipal de Moloundou ; 2.1. Aménagement des sites touristiques des villages : Ngako (rocher au milieu du Fleuve), Moloundou (Cimetière allemand), Donedjé (chute sur la Boumba), Nki (chute, réserve faunique), Legoué (Dinausore), Kagna (Chute), Mambel (Chute Mbandjani) ; 2.2. Réhabilitation du lac naturel Mokounounou		Libellés	Montants	
		Total investissement	100 000 000	
		Total Fonctionnement	30 000 000	
		Imprévus	10 000 000	
		Total estimatif	140 000 000	

SECTEUR 15 : Développement Urbain et habitat**Problème du secteur : INSALUBRITE ET PRECARITE DE L'HABITAT**

Stratégie du plan (Logique d'intervention)	Indicateurs Objectivement Vérifiables (IOV)	Moyens de vérifications (MDV)	Hypothèses (Facteurs externes)	Indicateurs des Facteurs externes
Objectif Supérieure (DSCE) : Assurer l'industrialisation à travers la transformation et la valorisation des matières premières locales et la promotion des exportations	Qualité de l'habitat ; degré de salubrité	Enquête INS (EDS, ECAM, etc)		
Objectif sectoriel stratégique Améliorer l'urbanisation et la qualité de l'habitat dans la Commune de Moloundou	Taux d'urbanisation Qualité de l'habitat n milieu urbain et rural	Enquête ménages, rapport d'activités sectoriels		
Objectifs spécifiques : 1) Elaborer et mettre en œuvre le plan d'urbanisation 2) Améliorer la qualité de l'habitat ; 3) Sensibiliser les populations sur la sécurisation des terrains 4) Aménager et entretenir la voirie municipale ;	- Existence d'un plan d'urbanisation actualisé et mis en œuvre ; - % de l'habitat amélioré ; - Nombre de personne sensibilisée - Longueur de la voirie municipale aménagée et entretenue annuellement.	Enquête ménages, rapport d'activités sectoriels		
Résultats attendus : 1) Le plan d'urbanisation est actualisé et mise en œuvre ; 2) La qualité de l'habitat est améliorée ; 3) Les populations sont sensibilisées sur la sécurisation des terrains ; 4) La voirie municipale de Moloundou aménagée et entretenue.	- Existence d'un plan d'urbanisation actualisé et mis en œuvre ; - % de l'habitat amélioré ; - Nombre de personne sensibilisée - Longueur de la voirie municipale aménagée et entretenue annuellement.	Enquête ménages, rapport d'activités sectoriels		
Activités principales : 1.1. Elaboration et mise en œuvre du Plan d'urbanisation Communale ; 2.1. Acquisition de 30 Presses à briques ; 2.2. Amélioration de l'habitat ; 3.1. Sensibilisation des populations sur la sécurisation des terrains ; 4.1. Aménagement et entretien courant de la voirie municipale.	Cadre estimatif des coûts			
	Libellés	Montants		
	Total investissement	150 000 000		
	Total Fonctionnement	50 000 000		
	Imprévus	10 000 000		
Total estimatif	210 000 000			

SECTEUR 16 : EAU ET ENERGIE**Problème du secteur : DIFFICULTES D'ACCES A L'EAU POTABLE ET AUX PRODUITS PETROLIERS**

Stratégie du plan (Logique d'intervention)	Indicateurs Objectivement Vérifiables (IOV)	Moyens de vérifications (MDV)	Hypothèses (Facteurs externes)	Indicateurs des Facteurs externes
Objectif Stratégique Supérieure (DSCE) : Développer les infrastructures hydrauliques et énergétiques	% des ménages ayant accès à l'eau potable, à l'électrification et aux produits pétroliers.	Enquête INS (EDS, ECAM, etc)	Les populations, l'Etat et les bailleurs de fonds appuient les Activités principales de la Commune	Nombre et type d'Activités principales d'appui à la Commune
Objectif sectoriel stratégique Faciliter l'accès des populations à l'énergie électrique, à l'eau potable et aux produits pétroliers	Nombre de ménage ayant accès à l'eau potable et aux produits pétroliers	Enquête ménages, rapport d'activités sectoriels		
Objectifs spécifiques : 1) Construire 27 Puits/Forages d'eau potables ; 2) Aménager 30 sources d'eau potable ; 3) Réhabiliter 16 Puits/forages d'eau potable ; 4) Construire un dépôt pétrolier Communal à Moloundou	- Nombre de puits/forages construits ; - nombre de sources d'eau aménagées ; - nombre de Puits/forages réhabilités ; - Nombre de dépôt pétrolier construit et opérationnel ;	Enquête ménages, rapport d'activités sectoriels		
Résultats attendus : 1) 27 Puits/Forages d'eau potables sont construits ; 2) 30 sources d'eau aménagées sont aménagées (01 par village) ; 3) 16Puits/forages sont réhabilités; 4) Un dépôt pétrolier Communal est construit et opérationnel à Moloundou	- Nombre de puits/forages construits ; - nombre de sources d'eau aménagées ; - nombre de Puits/forages réhabilités ; - Nombre de dépôt pétrolier construit et opérationnel,	Enquête ménages, rapport d'activités sectoriels		
Activités principales : 1.1. Construction de 05 forages et 20 puits modernes : Mambélé (03), Dioula (01), Bangoyé I (01), Bangoyé II (01), Banana (03), Kika (02), Léké (01), Adjala (01), Nguilili I (01), Batéka (01), Moloundou (04), Makoka I (01), Makoka II (01), Nguilili II (01), Yenga Centre (02), Dioula (01), Socambo (03) 3.1. Aménagement de 30 sources d'eau (01 par village) ; 4.1. Réhabilitation de 16 Puits /Forages d'eau Moloundou (04), MAKOKA I (01), MAKOKA II (01), BANANA (01), NGUILILI I (01), MBATEKA (02), Yenga Doucement (02), YENGA Centre (01), Dioula (02), SOCAMBO (01) ; 5.1. Construction, équipement et gestion d'un dépôt pétrolier communal	Cadre estimatif des couts	Libellés	Montants	
		Total investissement	300 000 000	
		Total Fonctionnement	40 000 000	
		Imprévus	20 000 000	
		Total estimatif	360 000 000	

SECTEUR 16 : EAU ET ENERGIE**Problème N°2 du secteur : DIFFICULTES D'ACCES A L'ENERGIE ELECTRIQUE**

Stratégie du plan (Logique d'intervention)	Indicateurs Objectivement Vérifiables (IOV)	Moyens de vérifications (MDV)	Hypothèses (Facteurs externes)	Indicateurs des Facteurs externes	
Objectif Stratégique Supérieure (DSCE) : Développer les infrastructures hydrauliques et énergétiques	% des ménages ayant accès à l'eau potable, à l'électrification et aux produits pétroliers.	Enquête INS (EDS, ECAM, etc)	Les populations, l'Etat et les bailleurs de fonds appuient les Activités principales de la Commune	Nombre et type d'Activités principales d'appui à la Commune	
Objectif sectoriel stratégique Faciliter l'accès des populations à l'énergie électrique.	Nombre de ménage ayant accès à l'énergie électrique	Enquête ménages, rapport d'activités sectoriels			
Objectif spécifique : 1) Etendre le réseau électrique AES à Makoka I et II ; 2) Réhabiliter le réseau électrique communal et rural	- nombre de kilométrage du réseau électrique réhabilité, - nombre de groupe électrogène L achetés, - nombre de kilométrage du réseau électrique communal et rural réhabilité.	Enquête ménages, rapport d'activités sectoriels			
Résultats attendus : 1) Le réseau électrique AES est étendu à Makoka I et II ; 2) Le réseau électrique communal et rural est réhabilité	- nombre de village ayant bénéficié d'une extension du réseau électrique AES/SONEL ; - nombre de village ayant bénéficié d'une réhabilitation du réseau électrique communal et rural.	Enquête ménages, rapport d'activités sectoriels			
Activités principales :				Cadre estimatif des couts	
1.1. Extension du réseau électrique AES SONEL à Makoka I et II ; 2.1. Acquisition/branchement de 06 groupes électrogènes L (Kika, Socambo, Ndongo, Mambele, Ngulili) ; 2.2. Réhabilitation du réseau électrique communal (Hôpital de district) et du réseau d'électrification rurale (Yenga, Tengue, Yenga Centre, Ekelemba, Mokounounou, Ekelemba).				Libellés	Montants
				Total investissement	500 000 000
				Total Fonctionnement	30 000 000
				Imprévus	20 000 000
				Total estimatif	540 000 000

SECTEUR 17 : MINES, INDUSTRIE ET DEVELOPPEMENT TECHNOLOGIQUE**Problème du secteur : DIFFICULTES DE DEVELOPPEMENT DU SECTEUR MINIER**

Stratégie du plan (Logique d'intervention)	Indicateurs Objectivement Vérifiables (IOV)	Moyens de vérifications (MDV)	Hypothèses (Facteurs externes)	Indicateurs des Facteurs externes
Objectif Supérieure (DSCE) : Assurer l'industrialisation à travers la transformation et la valorisation des matières premières locales et la promotion des exportations	Part du secteur dans le PIB.	Enquête INS (EDS, ECAM, etc)		
Objectif sectoriel stratégique Développer le secteur minier	Part du secteur minier dans l'économie locale.	Enquête ménages, rapport d'activités sectoriels	Les populations, l'Etat et les bailleurs de fonds appuient les Activités principales de la Commune	Nombre et type d'Activités principales d'appui à la Commune
Objectifs spécifiques : 1) Organiser les acteurs du secteur minier; 2) Renforcer les capacités des artisans miniers ; 3) Exploiter les carrières de sable ;	- Nombre d'acteurs du secteur minier organisé ; - Nombre d'artisans minier renforcé ; - Nombre de carrière de sable exploitée	Enquête ménages, rapport d'activités sectoriels		
Résultats attendus : 1) Les acteurs du secteur minier sont organisés ; 2) les capacités d'au moins 50 artisans miniers sont renforcées ; 3) les carrières de sable sont exploitées.	- Nombre d'acteurs du secteur minier organisé ; - Nombre d'artisans minier renforcé ; - Nombre de carrière de sable exploitée	Enquête ménages, rapport d'activités sectoriels		
Activités principales :			Cadre estimatif des couts	
1.1. Renforcement des capacités organisationnelles d'au moins 50 artisans miniers de KIKA 2.1. Renforcement des capacités d'au moins 50 artisans miniers (formations, appui financiers et matériels) ; 3.1. Exploitation des carrières de sable de la Commune.			Libellés	Montants
			Total investissement	40 000 000
			Total Fonctionnement	10 000 000
			Imprévus	5 000 000
			Total estimatif	55 000 000

SECTEUR 18 : DOMAINES ET AFFAIRES FONCIERES**Problème du secteur : FORTE INSECURITE FONCIERE DES ESPACES OCCUPES**

Stratégie du plan (Logique d'intervention)	Indicateurs Objectivement Vérifiables (IOV)	Moyens de vérifications (MDV)	Hypothèses (Facteurs externes)	Indicateurs des Facteurs externes
Objectif supérieur (DSCE) Permettre aux populations de satisfaire leurs besoins essentiels, de jouir de leurs droits fondamentaux et d'assumer leurs devoirs	% de la population ayant accès aux titres fonciers	Enquête INS (EDS, ECAM, etc)		
Objectif sectoriel stratégique Réduire l'insécurité foncière	Nombre de personnes ayant accès au titre foncier	Enquête ménages, rapport d'activités sectoriels		
Objectifs spécifiques : 1) Faciliter l'accès au titre foncier ; 2) Créer un lotissement communal ;	- Nombre de personnes ayant accès au titre foncier - Superficie du lotissement communal aménagé	Enquête ménages, rapport d'activités sectoriels		
Résultats attendus : 1) L'accès au titre foncier est facilité ; 2) Un lotissement communal est créé ;	- Nombre de personnes ayant accès au titre foncier - Superficie du lotissement communal aménagé	Enquête ménages, rapport d'activités sectoriels		
Activités principales : 1.1. Organisation de 15 sessions de sensibilisation, d'information et de facilitation sur les procédures d'obtention des titres fonciers ; 1.2. Création d'un point focal du MINDAF au sein de la Commune 2.1. Création d'un lotissement communal	Cadre estimatif des coûts			
	Libellés	Montants		
	Total investissement	20 000 000		
	Total Fonctionnement	5 000 000		
	Imprévus	5 000 000		
	Total estimatif			30 000 000

SECTEUR 19 : CULTURE**Problème du secteur : DIFFICULTE DE VALORISATION DU POTENTIEL CULTUREL**

Stratégie du plan (Logique d'intervention)	Indicateurs Objectivement Vérifiables (IOV)	Moyens de vérifications (MDV)	Hypothèses (Facteurs externes)	Indicateurs des Facteurs externes
Objectif supérieur (DSCE) Permettre aux populations de satisfaire leurs besoins essentiels, de jouir de leurs droits fondamentaux et d'assumer leurs devoirs	Part du secteur dans le PIB	Enquête INS (EDS, ECAM, etc)		
Objectif sectoriel stratégique Promouvoir la culture locale	Nombre et types d'activité de promotion culturelle	Enquête ménages, rapport d'activités sectoriels		
Objectifs spécifiques : 1) Appuyer 30 groupes culturels ; 2) Construire 14 Foyers culturels et d'un Centre culturel à Moloundou ; 3) Organiser un festival culturel annuel ;	- Nombre de Foyers culturels et de Centre culturel construits; - Nombre de groupes culturels appuyé ; - Nombre de festival culturel annuel organisé ;	Enquête ménages, rapport d'activités sectoriels		
Résultats attendus : 1) Trente (30) groupes culturels sont appuyés ; 2) Dix Foyers culturel et un centre culturel sont construits 3) Un festival culturel est organisé ;	- Nombre de Foyers culturels et de Centre culturel construits; - Nombre de groupes culturels appuyé ; - Nombre de festival culturel annuel organisé ;	Enquête ménages, rapport d'activités sectoriels		
Activités principales :			Cadre estimatif des couts	
1.1. Appui en équipements, matériel de fabrication des œuvres culturelles 1.2. Création et équipement de l'orchestre municipal ; 2.1. Construction de 15 foyers culturels à (Leke, Banana, Legoué, Mindourou, Ndongo, Kika, Kikabaka, Mindourou Baka, Ba'ad, Mambele, Dioula, Makoka, Mingombe, Mbateka, Yenga) ; 2.2. Construction d'un Centre culturel à Moloundou ; 3.1. Organisation d'un festival culturel annuel ;			Libellés	Montants
			Total investissement	200 000 000
			Total Fonctionnement	30 000 000
			Imprévus	10 000 000
			Total estimatif	240 000 000

SECTEUR 20 : PETITES ET MOYENNES ENTREPRISES, ECONOMIE SOCIALE ET ARTISANAT

Problème du secteur : difficultés à développer le secteur d'artisanat et des Activités génératrices de revenu

Stratégie du plan (Logique d'intervention)	Indicateurs Objectivement Vérifiables (IOV)	Moyens de vérifications (MDV)	Hypothèses (Facteurs externes)	Indicateurs des Facteurs externes
Objectif supérieur (DSCE) Améliorer l'environnement des affaires et la compétitivité des entreprises locales	Niveau de compétitivité des entreprises locales	Enquête INS (EDS, ECAM, etc)		
Objectif sectoriel stratégique Faciliter le développement du secteur de l'artisanat et des Activités génératrices de revenu	Part du secteur dans l'économie locale	Enquête ménages, rapport d'activités sectoriels		
Objectifs spécifiques : 1) Faciliter la création d'au moins 100 PME locales ; 2) Créer un village artisanal communal ; 3) Appuyer au moins 100 Artisans ; 4) Organiser une foire artisanale annuelle.	- Nombre de PME locales créés ; - Nombre de village artisanal communal créé ; - Nombres d'artisans appuyés - Nombre de foire artisanale annuelle organisée.	Enquête ménages, rapport d'activités sectoriels		
Résultats attendus : 1) Au moins 100 PME locales sont créés ; 2) Un village artisanal communal est créé ; 3) Au moins 100 Artisans sont appuyés ; 4) Une foire artisanale annuelle est organisée ;	- Nombre de PME locales créés ; - Nombre de village artisanal communal créé ; - Nombres d'artisans appuyés - Nombre de foire artisanale annuelle organisée.	Enquête ménages, rapport d'activités sectoriels		
Activités principales :			Cadre estimatif des couts	
1.1. Appui à la création de 130 PME locales ; 2.1. Création d'un village artisanal à Moloundou 3.1. Appui en équipement à 100 Artisans (vanniers, tapissiers, etc) ; 3.2. Octroi de subvention à 100 Artisans ; 4.1. Organisation d'une foire artisanale annuelle.			Libellés	Montants
			Total investissement	100 000 000
			Total Fonctionnement	30 000 000
			Imprévus	10 000 000
			Total estimatif	140 000 000

SECTEUR 21 : FEMME ET FAMILLE**Problème du secteur : DIFFICULTE D'EMANCIPATION DE LA FEMME ET D'EPANOUISSEMENT DE LA FAMILLE**

Stratégie du plan (Logique d'intervention)	Indicateurs Objectivement Vérifiables (IOV)	Moyens de vérifications (MDV)	Hypothèses (Facteurs externes)	Indicateurs des Facteurs externes
Objectif supérieur (DSCE) Promouvoir l'épanouissement de la cellule familiale et la participation communautaire	<ul style="list-style-type: none"> - Nombre des familles ayant reçu une bonne éducation sociale ; - Niveau de sensibilité genre dans l'éducation familiale. 	Enquête INS (EDS, ECAM, etc)		
Objectif sectoriel stratégique Promouvoir le bien être de la femme et de la famille	<ul style="list-style-type: none"> - Nombre des familles ayant reçu une bonne éducation sociale - Niveau de sensibilité face au genre dans l'éducation familiale 	Enquête ménages, rapport d'activités sectoriels		
Objectifs spécifiques : 1) Encadrer au moins 70 associations féminines de Moloundou ; 2) Construire et équiper des infrastructures d'encadrement des femmes et de la famille ; 3) Sensibiliser toutes les populations sur les droits de la Femme et de la famille.	<ul style="list-style-type: none"> - Nombre d'associations féminines encadrées - Nombre d'infrastructures d'encadrement des femmes et de la famille construites et équipés ; - Nombre de personnes sensibilisé sur les droits de la femme et de la famille. 	Enquête ménages, rapport d'activités sectoriels		
Résultats attendus : 1) Au moins 70 associations féminines de Moloundou sont encadrées 2) Des infrastructures d'encadrement des femmes et de la famille sont construites et équipées ; 3) Toutes les populations sont sensibilisées sur les droits de la Femme et de la famille.	<ul style="list-style-type: none"> - Nombre d'associations féminines encadrées - Nombre d'infrastructures d'encadrement des femmes et de la famille construites et équipés ; - Nombre de personnes sensibilisé sur d'encadrement des femmes et de la famille. 	Enquête ménages, rapport d'activités sectoriels		
Activités principales : 1.1. Encadrement de 70 Associations Féminines ; 1.2. Formation de 70 groupes de femmes sur les AGR et la gestion financière ; 1.3. Appui en capital à 70 Associations Féminines ; 2.1. Construction et équipement d'un Bâtiment à usage de Bureau pour la Délégation d'arrondissement de la Femme et de la Famille de Moloundou ; 2.2. Construction et équipement du Centre de promotion de la Femme de Moloundou ; 3.1. Organisation de 03 campagnes de sensibilisation de toutes les populations sur les droits de la Femme et de la famille.	Cadre estimatif des couts			
	Libellés	Montants		
	Total investissement	100 000 000		
	Total Fonctionnement	50 000 000		
	Imprévus	10 000 000		
Total estimatif	160 000 000			

SECTEUR 22 : TRAVAIL ET SECURITE SOCIALE**Problème du secteur : FAIBLE EPANOUISSEMENT DES TRAVAILLEURS**

Stratégie du plan (Logique d'intervention)	Indicateurs Objectivement Vérifiables (IOV)	Moyens de vérifications (MDV)	Hypothèses (Facteurs externes)	Indicateurs des Facteurs externes
Objectif supérieur (DSCE) Prémunir les populations des maux, fléaux et risques sociaux et promouvoir la sécurité sociale	<ul style="list-style-type: none"> - Taux d'augmentation du taux de couverture en matière de sécurité sociale ; - Taux d'accroissement de la sécurité sociale 	Enquête INS (EDS, ECAM, etc)	-	
Objectif sectoriel stratégique Promouvoir l'épanouissement des travailleurs et des retraités	<ul style="list-style-type: none"> - Nombre de travailleurs bénéficiant de la sécurité sociale 	Enquête ménages, rapport d'activités sectoriels	-	
Objectifs spécifiques : 1) Assurer tous les travailleurs des entreprises communales à la CNPS ; 2) Sensibiliser les travailleurs sur leurs droits ; 3) Créer une association des travailleurs communaux	<ul style="list-style-type: none"> - Nombre de travailleur affiliés à la CNPS ; - Nombre de travailleur sensibilisés sur leurs droits ; - Nombre d'association de travailleur créés. 	Enquête ménages, rapport d'activités sectoriels	-	
Résultats attendus : 1) Tous les travailleurs des entreprises communales sont affiliés à la CNPS ; 2) Les travailleurs sont sensibilisés sur leurs droits ; 3) Une association des travailleurs communaux est créée.	<ul style="list-style-type: none"> - Nombre de travailleur affiliés à la CNPS ; - Nombre de travailleur sensibilisés sur leurs droits ; - Nombre d'association de travailleur créés. 	Enquête ménages, rapport d'activités sectoriels	-	
Activités principales :	Cadre estimatif des couts			
1.1. Affiliation de tous les travailleurs des entreprises communales à la CNPS ; 2.1. Sensibilisation des travailleurs sur leurs droits ; 3.1. Création d'une association des travailleurs communaux	Libellés		Montants	
	Total investissement		30 000 000	
	Total Fonctionnement		10 000 000	
	Imprévus		5 000 000	
	Total estimatif		45 000 000	

SECTEUR 23 : SPORT ET EDUCATION PHYSIQUE**Problème du secteur : DIFFICULTESDE PRATIQUE DES ACTIVITES SPORTIVES**

Stratégie du plan (Logique d'intervention)	Indicateurs Objectivement Vérifiables (IOV)	Moyens de vérifications (MDV)	Hypothèses (Facteurs externes)	Indicateurs des Facteurs externes
Objectif Supérieure (DSCE) : Développer les infrastructures sportives pour contribuer à la création d'un espace économique intégré et viable	% de la population ayant accès aux infrastructures sportives	Enquête INS (EDS, ECAM, etc)		
Objectif sectoriel stratégique Faciliter la pratique des activités sportives	Nombre de personnes bénéficiant d'un accès facile aux activités sportives,	Enquête ménages, rapport d'activités sectoriels		
Objectifs spécifiques : 1) Réhabiliter le Complexe sportif de Moloundou; 2) Acquérir des Equipements sportifs ; 3) Appuyer l'organisation des championnats de vacances	- Nombre de Complexe sportif réhabilité ; - Nombre d'équipements sportifs acquis ; - Nombre de championnat annuel de vacances organisé.	Enquête ménages, rapport d'activités sectoriels		
Résultats attendus : 1) Le Complexe sportif de Moloundou est réhabilité ; 2) Des Equipements sportifs sont acquis ; 3) Un championnat annuel de vacances est organisé et appuyé	- Nombre de Complexe sportif réhabilité ; - Nombre d'équipements sportifs acquis ; - Nombre de championnat annuel de vacances organisé.	Enquête ménages, rapport d'activités sectoriels		
Activités principales :	Cadre estimatif des couts			
1.1. Réhabilitation des terrains de handball, Volley-ball, Basket- Ball du complexe sportif municipal Moloundou ;	Libellés		Montants	
1.2. Construction d'une clôture autour du stade Municipal ;	Total investissement		140 000 000	
2.1. Acquisition des Equipements sportifs ;	Total Fonctionnement		30 000 000	
3.1. Appui à l'organisation d'un championnat communal annuel de vacance.	Imprévis		10 000 000	
	Total estimatif		180 000 000	

SECTEUR 24 : RECHERCHE SCIENTIFIQUE ET INNOVATIONS**Problème du secteur : DIFFICULTES D'ACCES AUX INNOVATIONS SCIENTIFIQUES**

Stratégie du plan (Logique d'intervention)	Indicateurs Objectivement Vérifiables (IOV)	Moyens de vérifications (MDV)	Hypothèses (Facteurs externes)	Indicateurs des Facteurs externes
Objectif supérieur (DSCE) Améliorer la recherche dans le secteur de l'industrie et des services	<ul style="list-style-type: none"> - Nombre d'application des résultats de la recherche ; - Nombre d'entreprises innovantes créé - % des femmes développées en femmes et technologies innovantes - Taux d'amélioration de la productivité. 	Enquête INS (EDS, ECAM, etc)		
Objectif sectoriel stratégique Faciliter l'accès aux innovations scientifiques	Nombre de personnes bénéficiant d'un accès facile aux innovations scientifiques.	Enquête ménages, rapport d'activités sectoriels		
Objectifs spécifiques : 1) Former au moins 300 producteurs sur les techniques de multiplication du matériel végétal améliorée ; 2) Vulgariser les innovations ;	<ul style="list-style-type: none"> - Nombre de producteur formé sur les techniques de multiplication du matériel végétal amélioré ; - Nombre d'innovations vulgarisées. 	Enquête ménages, rapport d'activités sectoriels		
Résultats attendus : 1) Au moins 300 producteurs sont formés sur les techniques de multiplication du matériel végétal amélioré ; 2) Les innovations sont vulgarisées.	<ul style="list-style-type: none"> - Nombre de producteur formé sur les techniques de multiplication du matériel végétal amélioré ; - Nombre d'innovations vulgarisées. 	Enquête ménages, rapport d'activités sectoriels		
Activités principales : 1.1. Formation de 300 producteurs sur les techniques de multiplication du matériel végétal améliorée ; 2.1. Création des champs de multiplication des semences améliorées (maïs, manioc, cacao, palmier à huile, plantain, ananas, macao, piment, tomate ; 2.2. Vulgarisation des innovations scientifiques.	Cadre estimatif des coûts			
	Libellés	Montants		
	Total investissement	20 000 000		
	Total Fonctionnement	5 000 000		
	Imprévus	5 000 000		
	Total estimatif	30 000 000		

SECTEUR 25 : TRANSPORT**Problème du secteur : Précarité des Conditions de transport**

Stratégie du plan (Logique d'intervention)	Indicateurs Objectivement Vérifiables (IOV)	Moyens de vérifications (MDV)	Hypothèses (Facteurs externes)	Indicateurs des Facteurs externes
Objectif Supérieure (DSCE) : Développer les infrastructures de transport pour contribuer à la création d'un espace économique intégré et viable	- % de la population ayant accès à l'information et aux services postaux	Enquête INS (EDS, ECAM, etc)		
Objectif sectoriel stratégique Améliorer les moyens de transport	Qualités des conditions de transport	Enquête ménages, rapport d'activités sectoriels		
Objectifs spécifiques : 1) Organiser le transport par Moto-taxi ; 2) Améliorer les conditions de transport des élèves ; 3) Aménager la gare routière et un Parking pour gros porteurs	- Niveau d'organisation du transport par Moto-taxi; - Nombre de permis obtenus par les motos taximen nombre de Parking pour gros porteurs aménagé - Nombre de gares routières construites;	Enquête ménages, rapport d'activités sectoriels		
Résultats attendus : 1) Le transport par moto-taxi est organisé ; 2) Un parking pour gros porteurs est aménagé 3) Trois (03) Gares routières sont construite (Moloundou, KIKA, Socambo)	- Niveau d'organisation du transport par Moto-taxi; - Nombre de permis obtenus par les motos taximen nombre de Parking pour gros porteurs aménagé - Nombre de gares routières construites;	Enquête ménages, rapport d'activités sectoriels		
Activités principales : 1.1. Formation d'au moins 50 moto-taximen à la conduite et facilitation à l'obtention du Permis de conduire A ; 2.1. Aménagement d'un Parking pour gros porteurs à Moloundou ; 3.1. Construction de 03 gares routières (Moloundou, KIKA, Socambo).	Cadre estimatif des couts			
	Libellés			Montants
	Total investissement			60 000 000
	Total Fonctionnement			20 000 000
	Imprévus			10 000 000
Total estimatif			90 000 000	

SECTEUR 26 : POSTES ET TELECOMMUNICATION**Problème du secteur : DIFFICULTE D'ACCES A L'INFORMATION ET A LA COMMUNICATION**

Stratégie du plan (Logique d'intervention)	Indicateurs Objectivement Vérifiables (IOV)	Moyens de vérifications (MDV)	Hypothèses (Facteurs externes)	Indicateurs des Facteurs externes
Objectif Supérieure (DSCE) : Développer les infrastructures de communication et de télécommunication pour contribuer à la création d'un espace économique intégré et viable	% de la population ayant accès à l'information et aux services postaux	Enquête INS (EDS, ECAM, etc)		
Objectif sectoriel stratégique Faciliter l'accès aux NTIC	Nombre de personnes ayant accès au NTIC	Enquête ménages, rapport d'activités sectoriels		
Objectifs spécifiques : 1) Construire et équiper un Télé centre Communautaire polyvalent à Moloundou ; 2) Construire des antennes relais	- Nombre de Télé centre Communautaire polyvalent construit et équipé ; - Nombre d'Antenne relais construites	Enquête ménages, rapport d'activités sectoriels		
Résultats attendus : 1) Un Télé centre Communautaire polyvalent est construit et équipé à Moloundou ; 2) Des Antennes relais sont construites.	- Nombre de Télé centre Communautaire polyvalent construit et équipé ; - Nombre d'Antenne relais construites	Enquête ménages, rapport d'activités sectoriels		
Activités principales :	Cadre estimatif des couts			
1.1. Construction et équipement d'un Télé centre Communautaire polyvalent ; 1.2. formation des populations sur les NTIC ; 2.1. construction de 03 antennes de relais (Radio-Diffusion, MTN et Orange).	Libellés		Montants	
	Total investissement		70 000 000	
	Total Fonctionnement		10 000 000	
	Imprévus		5 000 000	
	Total estimatif		85 000 000	

SECTEUR 27 : ADMINISTRATION TERRITORIALE, DECENTRALISATION ET MAINTIEN DE L'ORDRE**Problème du secteur : FAIBLE DEVELOPPEMENT INSTITUTIONNEL DE LA COMMUNE**

Stratégie du plan (Logique d'intervention)	Indicateurs Objectivement Vérifiables (IOV)	Moyens de vérifications (MDV)	Hypothèses (Facteurs externes)	Indicateurs des Facteurs externes
Objectif supérieur (DSCE) Réduire les écarts entre riches et les pauvres par l'amélioration de la distribution des retombées de la croissance économique	Les citoyens sont satisfaits des prestations des institutions	Enquête INS (EDS, ECAM, etc)		
Objectif sectoriel stratégique Améliorer la qualité des services rendus par la Commune	Qualité des services rendus par la Commune	Enquête ménages, rapport d'activités sectoriels		
Objectifs spécifiques : 1) Améliorer la gestion des ressources humaines de la Commune ; 2) Améliorer la gestion des ressources financières Communales ; 3) Améliorer la gestion du Patrimoine Communal ; 4) Améliorer la gestion des Relations de la Commune.	- Qualité des services rendus par la Commune - Qualité de la gestion des ressources communales (humaine, financière, patrimoniale et des relations)	Enquête ménages, rapport d'activités sectoriels		
Résultats attendus : 1) La gestion des ressources humaines de la Commune est améliorée ; 2) la gestion des ressources financières Communale est améliorée ; 3) la gestion du Patrimoine Communal est améliorée ; 4) la gestion des Relations de la Commune est améliorée	- Qualité des services rendus par la Commune - Qualité de la gestion des ressources communales (humaine, financière, patrimoniale et des relations)	Enquête ménages, rapport d'activités sectoriels		
Activités principales :		Cadre estimatif des coûts		
1.1. Recrutement de 02 Agents Communaux (technique et financier) ; 1.2. Elaboration et mise en œuvre d'un Plan de Formation/recyclage du personnel communal ; 1.3. Institutionnalisation des réunions de coordination et d'évaluation du personnel ; 1.4. Acquisition des fournitures et équipement des services communaux ; 1.5. Coaching de la Commune en gestion administrative ; 1.6. Formation du personnel et conseil municipal en NTIC et autres 2.1. Elaboration et mise en œuvre d'un système de mobilisation et de sécurisation des recettes communales ; 2.2. Actualisation du fichier des contribuables de la commune ; 2.3. Coaching de la Commune en gestion financière ;	2.4. Elargissement de l'assiette fiscale de la commune ; 2.5. Informatisation de la gestion financière communale ; 3.1. Inventaire du patrimoine communal ; 3.2. Mise en place d'un service d'entretien du patrimoine communal ; 3.3. Achèvement des travaux de construction et équipement de l'hôtel de ville de Moloundou ; 3.4. Sécurisation des espaces communaux ; 3.5. Construction et équipement de la sous-préfecture de Moloundou 4.1. Elaboration et mise en œuvre d'un Plan de communication communale ; 4.2. Mise en place d'un mécanisme de contrôle citoyen de la gestion communale ; 4.3. Renforcement de la collaboration entre les partenaires au développement et l'institution communale.	Libellés	Montants	
		Total investissement	240 000 000	
		Total Fonctionnement	40 000 000	
		Imprévus	10 000 000	
		Total estimatif	290 000 000	

SECTEUR 28 : COMMUNICATION**Problème du secteur : DIFFICULTES D'ACCES A L'INFORMATION**

Stratégie du plan (Logique d'intervention)	Indicateurs Objectivement Vérifiables (IOV)	Moyens de vérifications (MDV)	Hypothèses (Facteurs externes)	Indicateurs des Facteurs externes
Objectif Supérieure (DCSE) Développer les infrastructures de communication pour contribuer à la création d'un espace économique intégré et viable	% de la population ayant l'accès facile à l'information	Enquête INS (EDS, ECAM, etc)		
Objectif sectoriel stratégique Faciliter l'accès à l'information	Nombre de personnes ayant un accès facile à l'information	Enquête ménages, rapport d'activités sectoriels		
Objectifs spécifiques : 1) Renforcer la radio communale de Moloundou	- Nombre d'activité réalisée en vue du renforcement de la Radio Communale de Moloundou ; - Nombre de personnes ayant un accès facile à l'information	rapport d'activités sectorielles		
Résultats attendus : 1) La radio communale de Moloundou est renforcée.	- Nombre d'activité réalisée en vue du renforcement de la Radio Communale de Moloundou ; - Nombre de personnes ayant un accès facile à l'information	rapport d'activités sectorielles		
Activités principales :			Cadre estimatif des couts	
1.1. Travaux de réfection du bâtiment de la radio communale de Moloundou ; 1.2. Acquisition de nouveaux équipements pour la radio communale de Moloundou (Emetteur de 1000 W, Console, etc) 1.3. Finalisation du dossier administratif de la radio communale de Moloundou.			Libellés	Montants
			Total investissement	25 000 000
			Total Fonctionnement	10 000 000
			Imprévus	5 000 000
			Total estimatif	40 000 000

5.1.3. Coût estimatif du PCD

Comme l'indique le titre de ce paragraphe, les coûts affectés aux différents secteurs ci-dessous ne sont qu'une estimation, le moment venu des études de faisabilité seront faites pour ressortir les coûts réels.

Tableau 12 2: cout estimatif du PCD

Secteurs	Montant
Education de Base	910 000 000
Enseignements Secondaires	290 000 000
Sante Publique	230 000 000
Agriculture	450 000 000
Commerce	560 000 000
Eau et Energie	900 000 000
Jeunesse	160 000 000
Travaux Publics	1 300 000 000
Communication	40 000 000
Travail et Sécurité Sociale	45 000 000
Développement Urbain et Habitat	210 000 000
Sport Et Education Physique	180 000 000
Transport	90 000 000
Enseignement Superieur	240 000 000
Domaine et Affaires Foncières	30 000 000
Tourisme	140 000 000
Poste et Télécommunication	85 000 000
Environnement et Protection de la Nature	140 000 000
Emplois et Formation Professionnelle	130 000 000
Petites et Moyennes Entreprises	140 000 000
Mines, Industrie et Développement Technologique	55 000 000
Culture	240 000 000
Femme Et Famille	160 000 000
Elevage, Pêches et Industries Animales	230 000 000
Affaires Sociales	170 000 000
Administration Territoriale	290 000 000
Recherche Scientifique et Innovations	30 000 000
Foret Et Faune	90 000 000
Total Estimatif	7 545 000 000

5.2. Esquisse du Plan d'utilisation et de gestion des terres de l'espace communal

A cause des UFA et des parcs nationaux, la pression démographique sur les terres est forte, Nous conseillons d'utiliser les terres de Banana, Memole et Djombi pour l'agriculture.



6. PROGRAMMATION

6.1. Cadre de Dépenses à Moyen Terme (03 ans)

Le Tableau suivant présente de Cadre de Dépenses à Moyens Terme (CDMT) du PCD de Moloundou

Tableau 13: Cadre de Dépenses à Moyens Terme

Secteur	Activités principales	Activités secondaires	Indicateurs	Ressources financières (Fcfa)			Périodes			Localisations/ Observations
				Part de la Commune	Partenaires	Total	A1	A2	A3	
EDUCATION DE BASE	Construction et agrandissement de 30 salles de classes dans les écoles publiques	Etude de faisabilité	Rapport d'étude	20 000 000	220 000 000	240 000 000				Toutes les écoles primaires et maternelles
		Mobilisation des ressources	Liste/état des ressources mobilisées							
		Passation du marché	PV de commission							
		Exécution, suivi et réception	Fiches de suivi /fiche de réception							
	Achat de mobilier dans les écoles publiques	Etude de faisabilité	Rapport d'étude	1 000 000	9 000 000	10 000 000				Toutes les écoles primaires et maternelles
		Mobilisation des ressources	Liste/état des ressources mobilisées							
		Passation du marché	PV de commission							
		Exécution, suivi et réception	Fiches de suivi /fiche de réception							
	Achat matériel pédagogique dans les écoles publiques	Etude de faisabilité	Rapport d'étude	1 000 000	9 000 000	10 000 000				Toutes les écoles primaires et maternelles
		Mobilisation des ressources	Liste/état des ressources mobilisées							
		Passation du marché	PV de commission							
		Exécution, suivi et réception	Fiches de suivi /fiche de réception							
	Réhabilitation de 15 salles de classes	Etude de faisabilité	Rapport d'étude	2 000 000	68 000 000	70 000 000				Mindourou (3), TEMBE Rivière (1), Banana (1), Nguili I (2), Mbateka Cnetre (2), Dioula (1), Yema centre (3) , E.M francophone (3)
		Mobilisation des ressources	Liste/état des ressources mobilisées							
		Passation du marché	PV de commission							
		Exécution, suivi et réception	Fiches de suivi /fiche de réception							
	Création et construction de 3 écoles maternelles	Etude de faisabilité	Rapport d'étude	10 000 000	90 000 000	100 000 000				Makoka I (1), Mingombe (1), Mindourou (1)
		Mobilisation des ressources	Liste/état des ressources mobilisées							
		Passation du marché	PV de commission							
		Exécution, suivi et réception	Fiches de suivi /fiche de réception							
	Sensibilisation des parents et élèves sur l'importance de l'éducation	Etude de faisabilité	Rapport d'étude	1 000 000	1 000 000	2 000 000				Tout l'arrondissement de Moloundou
		Mobilisation des ressources	Liste/état des ressources mobilisées							
		Passation du marché	PV de commission							
		Exécution, suivi et réception	Fiches de suivi /fiche de réception							
Appui à l'IAEB Moloundou	Etude de faisabilité	Rapport d'étude	500 000	1 500 000	2 000 000				IAEB	
	Mobilisation des ressources	Liste/état des ressources mobilisées								
	Passation du marché	PV de commission								
	Exécution, suivi et réception	Fiches de suivi /fiche de réception								
		Etude de faisabilité	Rapport d'étude	500 000	1 500 000	2 000 000				Toutes les écoles

Secteur	Activités principales	Activités secondaires	Indicateurs	Ressources financières (Fcfa)			Périodes			Localisations/ Observations
				Part de la Commune	Partenaires	Total	A1	A2	A3	
	Formation des membres des bureaux APEE	Mobilisation des ressources	Liste/état des ressources mobilisées							
		Passation du marché	PV de commission							
		Exécution, suivi et réception	Fiches de suivi /fiche de réception							
	Octroi des bourses scolaires	Etude de faisabilité	Rapport d'étude	500 000	1 500 000	2 000 000				Toutes les écoles
		Mobilisation des ressources	Liste/état des ressources mobilisées							
		Passation du marché	PV de commission							
	Recrutement et affectation de (58) enseignants qualifiés	Etude de faisabilité	Mobilisation des ressources	Rapport d'étude	:/	/	/			
				Liste/état des ressources mobilisées						
				PV de commission						
		Exécution, suivi et réception	- fiches de suivi - fiche de réception							

Secteur	Activités principales	Activités secondaires	Indicateurs	Ressources financières (Fcfa)			Périodes			Localisations/ Observations	
				Part de la Commune	Partenaires	Total	A1	A2	A3		
										Mbateka Ndjong (2), Mbateka centre (2), Dioula (1), Yenga doucement (2), Yenga Centre (1), Yenga Tengue (2), Mbaudjani (3), Mambele (4), Malapa Fleuve (2), PK 14 (2), KIKA E.M. (1), SOCAMBO (2), Nguilili I (3) Nguilili II (2), BA'AD (2), E.M francophone (2), E.M Bilingue (2)	
	Appui en équipement informatique	Etude de faisabilité	Rapport d'étude	1 000 000	9 000 000	10 000 000				Toutes les écoles	
Mobilisation des ressources		Liste/état des ressources mobilisées									
Passation du marché		PV de commission									
Exécution, suivi et réception		Fiches de suivi /fiche de réception									
	Appui en 1040 tables bancs pour les écoles primaires, 350 petites chaises et 70 petites tables pour les écoles maternelles	Etude de faisabilité	Rapport d'étude	10 000 000	19 000 000	20 000 000				Toutes les écoles	
Mobilisation des ressources		Liste/état des ressources mobilisées									
Passation du marché		PV de commission									
Exécution, suivi et réception		Fiches de suivi /fiche de réception									
Etude de faisabilité		Rapport d'étude									
Mobilisation des ressources		Liste/état des ressources mobilisées									
ENSEIGNEMENTS SECONDAIRES	Construction de 08 salles de classe	Passation du marché	PV de commission	10 000 000	80 000 000	90 000 000				02 au CES de Yenga, 04 au Lycée Technique de Moloundou, 02 au Lycée Classique de Moloundou	
		Exécution, suivi et réception	Fiches de suivi /fiche de réception								
		Etude de faisabilité	Rapport d'étude								
		Mobilisation des ressources	Liste/état des ressources mobilisées								
	Recrutement et affectation de (17) enseignants qualifiés dans des établissements secondaires	Etude de faisabilité	Rapport d'étude	/	/	/				07 au Lycée Classique de Moloundou, 06 au Lycée Technique de Moloundou et 04 au CES de Yenga	
		Mobilisation des ressources	Liste/état des ressources mobilisées								
		Passation du marché	PV de commission								
		Exécution, suivi et réception	Fiches de suivi /fiche de réception								
			Etude de faisabilité	Rapport d'étude	2 000 000	8 000 000	10 000 000				Lycée technique de

Secteur	Activités principales	Activités secondaires	Indicateurs	Ressources financières (Fcfa)			Périodes			Localisations/ Observations
				Part de la Commune	Partenaires	Total	A1	A2	A3	
	Réhabilitation de 02 salles de classes dans les établissements secondaires	Mobilisation des ressources	Liste/état des ressources mobilisées							Moloundou (01), Lycée Classique (01)
		Passation du marché	PV de commission							
		Exécution, suivi et réception	Fiches de suivi /fiche de réception							
	Appui en équipements de maçonnerie, de menuiserie d'informatique (14), équipement lourds maçonnerie et menuiserie	Etude de faisabilité	Rapport d'étude							Lycée technique de Moloundou
		Mobilisation des ressources	Liste/état des ressources mobilisées	1 000 000	14 000 000	15 000 000				
		Passation du marché	PV de commission							
	Construction et équipement de 03 bibliothèques	Exécution, suivi et réception	Fiches de suivi /fiche de réception							Lycée Classique et Technique de Moloundou, CES de Yenga
		Etude de faisabilité	Rapport d'étude							
		Mobilisation des ressources	Liste/état des ressources mobilisées	1 000 000	14 000 000	15 000 000				
	Création et construction de 2 CES, CES Bilingue (1)	Passation du marché	PV de commission							Kika et Ndongo
		Exécution, suivi et réception	Fiches de suivi /fiche de réception							
		Etude de faisabilité	Rapport d'étude	10 000 000	50 000 000	60 000 000				
SANTÉ PUBLIQUE	Construction de 02 CSI	Etude de faisabilité	Rapport d'étude							Kika et Socambo
		Mobilisation des ressources	Liste/état des ressources mobilisées	10 000 000	120 000 000	130 000 000				
		Passation du marché	PV de commission							
	Finition du CSI de Leke	Exécution, suivi et réception	Fiches de suivi /fiche de réception							Leke
		Etude de faisabilité	Rapport d'étude							
		Mobilisation des ressources	Liste/état des ressources mobilisées	1 000 000	9 000 000	10 000 000				
	Recrutement et affectation de 50 personnel qualifiés dont 20 aides-soignants et 07 infirmiers, 02 morguiers, 08 IDE, 05 laborantins, 04 médecins, 02 conseillers, 02 conseillers psychosocial	Passation du marché	PV de commission							Hôpital de district de Moloundou Centre de santé intégré de Moloundou Centre de santé intégré de Nguillili Centre de santé catholique de Yenga Centre de santé intégré de Leké
		Exécution, suivi et réception	Fiches de suivi /fiche de réception	/	/	/				
		Etude de faisabilité	Rapport d'étude							

Secteur	Activités principales	Activités secondaires	Indicateurs	Ressources financières (Fcfa)			Périodes			Localisations/ Observations
				Part de la Commune	Partenaires	Total	A1	A2	A3	
AGRICULTURE ET DEVELOPPEMENT RURAL	Appui en équipement dans les formations sanitaires : 07 motos, 60 lits d'observation, 07 groupe électrogène, 06 réfrigérateurs 07 microscopes, 07 microscopes électroniques, 14 tensiomètres, 07 pèse-personnes, 07 pèse- bébés, 07 lits d'accouchement, 10 tables d'accouchement, 01 équipement d'écographie, 01 ambulance, 01 appareillage pour radiographie, médicaments	Etude de faisabilité	Rapport d'étude	1 000 000	29 000 000	30 000 000				Hôpital de district de Moloundou Centre de santé intégré de Moloundou Centre de santé intégré de Nguillili Centre de santé catholique de Yenga Centre de santé intégré de Leké
		Mobilisation des ressources	Liste/état des ressources mobilisées							
		Passation du marché	PV de commission							
		Exécution, suivi et réception	- fiches de suivi - fiche de réception							
	Sensibilisation des populations sur les questions liée au VIH/SIDA	Etude de faisabilité	Rapport d'étude	1 000 000	4 000 000	5 000 000				Tout l'arrondissement de Moloundou
		Mobilisation des ressources	Liste/état des ressources mobilisées							
		Passation du marché	PV de commission							
		Exécution, suivi et réception	Fiches de suivi /fiche de réception							
	Organisation de 04 sessions de dépistage volontaires et anonyme	Etude de faisabilité	Rapport d'étude	1 000 000	1 000 000	2 000 000				Moloundou, Socambo, Ndongo, Kika
		Mobilisation des ressources	Liste/état des ressources mobilisées							
		Passation du marché	PV de commission							
		Exécution, suivi et réception	Fiches de suivi /fiche de réception							
	Elaboration et mise en œuvre d'un plan stratégique communal de lutte contre le VIH/SIDA	Etude de faisabilité	Rapport d'étude	1 000 000	4 000 000	5 000 000				Tout l'arrondissement de Moloundou
		Mobilisation des ressources	Liste/état des ressources mobilisées							
		Passation du marché	PV de commission							
		Exécution, suivi et réception	Fiches de suivi /fiche de réception							
Construction de 03 postes agricoles	Etude de faisabilité	Rapport d'étude	10 000 000	90 000 000	100 000 000				KIKA, YENGA, NDONGO	
	Mobilisation des ressources	Liste/état des ressources mobilisées								
	Passation du marché	PV de commission								
	Exécution, suivi et réception	Fiches de suivi /fiche de réception								
Recrutement de 09 personnels dans les postes agricoles (06) et la DAADR (03)	Etude de faisabilité	Rapport d'étude	/	/	/				postes agricoles (06) et la DAADR (03)	
	Mobilisation des ressources	Liste/état des ressources mobilisées								
	Passation du marché	PV de commission								
	Exécution, suivi et réception	Fiches de suivi /fiche de réception								
	Etude de faisabilité	Rapport d'étude	1 000 000	4 000 000	5 000 000				cultures (cacao,	

Secteur	Activités principales	Activités secondaires	Indicateurs	Ressources financières (Fcfa)			Périodes			Localisations/ Observations
				Part de la Commune	Partenaires	Total	A1	A2	A3	
	Formation des producteurs en techniques améliorées de production (24 GICs Dynamiques)	Mobilisation des ressources	Liste/état des ressources mobilisées							mais, manioc, tomate, plantain etc.) à Moloundou, Socambo KIKA, Yenga, Ndonga
		Passation du marché	PV de commission							
		Exécution, suivi et réception	Fiches de suivi /fiche de réception							
	Subvention des intrants et équipements	Etude de faisabilité	Rapport d'étude							Engrais, fongicides, insecticides, semences, petit matériel Sous forme de cofinancement des projets (apport personnel des bénéficiaires)
		Mobilisation des ressources	Liste/état des ressources mobilisées	1 000 000	4 000 000	5 000 000				
		Passation du marché	PV de commission							
		Exécution, suivi et réception	Fiches de suivi /fiche de réception							
COMMERCE	Construction de 02 hangars dans les marchés	Etude de faisabilité	Rapport d'étude	1 000 000	4 000 000	5 000 000				Kika et Socambo
		Mobilisation des ressources	Liste/état des ressources mobilisées							
		Passation du marché	PV de commission							
		Exécution, suivi et réception	Fiches de suivi /fiche de réception							
	Réhabilitation du hangar de marché de Moloundou	Etude de faisabilité	Rapport d'étude	2 500 000	7 500 000	10 000 000				Moloundou
		Mobilisation des ressources	Liste/état des ressources mobilisées							
		Passation du marché	PV de commission							
		Exécution, suivi et réception	Fiches de suivi /fiche de réception							
	Construction de 03 hangars de marchés périodiques	Etude de faisabilité	Rapport d'étude	1 000 000	4 000 000	5 000 000				Mambele, Banana, Nguilili
		Mobilisation des ressources	Liste/état des ressources mobilisées							
		Passation du marché	PV de commission							
		Exécution, suivi et réception	Fiches de suivi /fiche de réception							
	Construction de 03 latrines dans les marchés	Etude de faisabilité	Rapport d'étude	1 000 000	4 000 000	5 000 000				Mambele, Banana, Nguilili
		Mobilisation des ressources	Liste/état des ressources mobilisées							
		Passation du marché	PV de commission							
		Exécution, suivi et réception	Fiches de suivi /fiche de réception							

Secteur	Activités principales	Activités secondaires	Indicateurs	Ressources financières (Fcfa)			Périodes			Localisations/ Observations
				Part de la Commune	Partenaires	Total	A1	A2	A3	
EAU ET ENERGIE	Construction de 25 puits à pompes manuelles dont 10 puits et 01 forage (1 ^{er} année)	Etude de faisabilité	Rapport d'étude	10 000 000	190 000 000	200 000 000				Mambélé (03), Dioula (01), Bangoyé I (01), Bangoyé II (01), Banana (03), Kika (02), Léké (01), Adjala (01), Nguilili I (01), Batéka (01), Moloundou (04), Makoka I (01), Makoka II (01), Nguilili II (01), Yenga Centre (02), Dioula (01), Socambo (03)
		Mobilisation des ressources	Liste/état des ressources mobilisées							
		Passation du marché	PV de commission							
		Exécution, suivi et réception	Fiches de suivi /fiche de réception							
	Réhabilitation de 16 forages	Etude de faisabilité	Rapport d'étude	2 000 000	30 000 000	32 000 000				Moloundou 04 MAKOKA I 01, MAKOKA II 01, BANANA 01, NGUILILI I 01, MBATEKA 02, Yenga Doucement 02, YENGA Centre 01, Dioula 02, SOCAMBO 01
		Mobilisation des ressources	Liste/état des ressources mobilisées							
		Passation du marché	PV de commission							
		Exécution, suivi et réception	Fiches de suivi /fiche de réception							
	Acquisition/branchement de 05 groupes électrogènes pour l'électrification rurale	Etude de faisabilité	Rapport d'étude	5 000 000	40 000 000	45 000 000				Kika, Socambo, Ndongo, Mambele, Nguilili
		Mobilisation des ressources	Liste/état des ressources mobilisées							
		Passation du marché	PV de commission							
		Exécution, suivi et réception	Fiches de suivi /fiche de réception							
	Extension du réseau AES/ SONEL	Etude de faisabilité	Rapport d'étude	10 000 000	90 000 000	100 000 000				Makoka I et II
		Mobilisation des ressources	Liste/état des ressources mobilisées							
		Passation du marché	PV de commission							
		Exécution, suivi et réception	Fiches de suivi /fiche de réception							
	Extension du réseau électrique, électrogène à Yenga	Etude de faisabilité	Rapport d'étude	10 000 000	90 000 000	100 000 000				Yenga Centre, Yenga Tengue, Yenga Doucement
		Mobilisation des ressources	Liste/état des ressources mobilisées							
		Passation du marché	PV de commission							
		Exécution, suivi et réception	Fiches de suivi /fiche de réception							
	Réhabilitation du réseau électrique communal et du réseau d'électrification rurale (4)	Etude de faisabilité	Rapport d'étude	10 000 000	90 000 000	100 000 000				hôpital de district)et dev Moloundou et du réseau
		Mobilisation des ressources	Liste/état des ressources mobilisées							
		Passation du marché	PV de commission							

Secteur	Activités principales	Activités secondaires	Indicateurs	Ressources financières (Fcfa)			Périodes			Localisations/ Observations	
				Part de la Commune	Partenaires	Total	A1	A2	A3		
		Exécution, suivi et réception	Fiches de suivi /fiche de réception							d'électrification rurale à Yenga Tengue, Yenga Centre, Ekelemba, Mokounounou	
JEUNESSE	Appui en capital (subvention) aux AGR de 100 jeunes	Etude de faisabilité	Rapport d'étude	1 000 000	4 000 000	5 000 000				Sélection des jeunes entrepreneurs dans tous les villages	
		Mobilisation des ressources	Liste/état des ressources mobilisées								
		Passation du marché	PV de commission								
		Exécution, suivi et réception	Fiches de suivi /fiche de réception								
	Création et construction de 05 centres d'alphabétisation	Etude de faisabilité	Rapport d'étude	1 000 000	19 000 000	20 000 000					Adjala, Moloundou, Nguilili, Yenga et KIKA
		Mobilisation des ressources	Liste/état des ressources mobilisées								
		Passation du marché	PV de commission								
		Exécution, suivi et réception	Fiches de suivi /fiche de réception								
	Construction d'un Centre Multifonctionnel à Moloundou	Etude de faisabilité	Rapport d'étude	3 000 000	27 000 000	30 000 000					Moloundou
		Mobilisation des ressources	Liste/état des ressources mobilisées								
		Passation du marché	PV de commission								
		Exécution, suivi et réception	Fiches de suivi /fiche de réception								
RECHERCHE SCIENTIFIQUE ET INNOVATION	Formation des producteurs en techniques de production des semences améliorées	Etude de faisabilité	Rapport d'étude	1 000 000	1 000 000	2 000 000				Tous Les villages	
		Mobilisation des ressources	Liste/état des ressources mobilisées								
		Passation du marché	PV de commission								
		Exécution, suivi et réception	Fiches de suivi /fiche de réception								
	Création d'un champs de multiplication des semences améliorées (maïs, manioc, cacao, palmier à huile, plantain, ananas, macao, piment, tomate)	Etude de faisabilité	Rapport d'étude	1 000 000	1 000 000	2 000 000					Yenga
		Mobilisation des ressources	Liste/état des ressources mobilisées								
		Passation du marché	PV de commission								
		Exécution, suivi et réception	Fiches de suivi /fiche de réception								
TRAVAUX PUBLICS	Entretien de la route communale de 47 km	Etude de faisabilité	Rapport d'étude	20 000 000	80 000 000	100 000 000				Moloundou -Ndongo	
		Mobilisation des ressources	Liste/état des ressources mobilisées								
		Passation du marché	PV de commission								
		Exécution, suivi et réception	Fiches de suivi /fiche de réception								
	Acquisition de 200 m de longueur de câble et un moteur diesel pour le bac	Etude de faisabilité	Rapport d'étude	1 000 000	1 000 000	2 000 000					Moloundou
		Mobilisation des ressources	Liste/état des ressources mobilisées								
		Passation du marché	PV de commission								
		Exécution, suivi et réception	Fiches de suivi /fiche de réception								
	Entretien de la voirie	Etude de faisabilité	Rapport d'étude	10 000 000	90 000 000	100 000 000					Moloundou ville
		Mobilisation des ressources	Liste/état des ressources mobilisées								

Secteur	Activités principales	Activités secondaires	Indicateurs	Ressources financières (Fcfa)			Périodes			Localisations/ Observations
				Part de la Commune	Partenaires	Total	A1	A2	A3	
	urbaine (37 km)	Passation du marché	PV de commission							
		Exécution, suivi et réception	- fiches de suivi - fiche de réception							
	Construction de 01 pont sur la Boumba	Etude de faisabilité	Rapport d'étude	/	960 000 000	960 000 000				Moloundou Rivière
		Mobilisation des ressources	Liste/état des ressources mobilisées							
		Passation du marché	PV de commission							
		Exécution, suivi et réception	- fiches de suivi - fiche de réception							
	Aménagement du tronçon de route carrossable (68 km)	Etude de faisabilité	Rapport d'étude	10 000 000	90 000 000	100 000 000				Kika-Nguilili
		Mobilisation des ressources	Liste/état des ressources mobilisées							
		Passation du marché	PV de commission							
		Exécution, suivi et réception	- fiches de suivi - fiche de réception							
	Aménagement du tronçon de route départemental (63 km)	Etude de faisabilité	Rapport d'étude	10 000 000	90 000 000	100 000 000				Moloundou Mambele
		Mobilisation des ressources	Liste/état des ressources mobilisées							
		Passation du marché	PV de commission							
		Exécution, suivi et réception	Fiches de suivi /fiche de réception							
	Aménagement du tronçon communal	Etude de faisabilité	Rapport d'étude	7 000 000	63 000 000	70 000 000				Banana-Mokounou (23 km), Malapa-Midjei (16 km)
		Mobilisation des ressources	Liste/état des ressources mobilisées							
Passation du marché		PV de commission								
Exécution, suivi et réception		Fiches de suivi /fiche de réception								
COMMUNICATION	Travaux de réfection du bâtiment de la radio communale de Moloundou	Etude de faisabilité	Rapport d'étude	1 000 000	1 000 000	2 000 000				Moloundou
		Mobilisation des ressources	Liste/état des ressources mobilisées							
		Passation du marché	PV de commission							
		Exécution, suivi et réception	Fiches de suivi /fiche de réception							
	Acquisition de nouveaux équipements pour la radio communale de Moloundou (Emmetteur de 1000 W, Console, etc)	Etude de faisabilité	Rapport d'étude	1 000 000	4 000 000	5 000 000				Moloundou
		Mobilisation des ressources	Liste/état des ressources mobilisées							
		Passation du marché	PV de commission							
		Exécution, suivi et réception	Fiches de suivi /fiche de réception							

Secteur	Activités principales	Activités secondaires	Indicateurs	Ressources financières (Fcfa)			Périodes			Localisations/ Observations	
				Part de la Commune	Partenaires	Total	A1	A2	A3		
TRAVAIL EST SECURITE SOCIALE	Organisation de 02 campagnes de sensibilisation sur la sécurité sociale	Etude de faisabilité	Rapport d'étude	1 000 000	1 000 000	2 000 000				Moloundou, Kika, Socambo	
		Mobilisation des ressources	Liste/état des ressources mobilisées								
		Passation du marché	PV de commission								
		Exécution, suivi et réception	Fiches de suivi /fiche de réception								
DEVELOPPEMENT URBAIN ET HABITAT	Elaboration d'un plan d'urbanisation Communale	Etude de faisabilité	Rapport d'étude	2 000 000	18 000 000	20 000 000				Moloundou	
		Mobilisation des ressources	Liste/état des ressources mobilisées								
		Passation du marché	PV de commission								
		Exécution, suivi et réception	Fiches de suivi /fiche de réception								
	Acquisition de 30 Presses à briques	Etude de faisabilité	Rapport d'étude	2 000 000	4 000 000	6 000 000					Moloundou
		Mobilisation des ressources	Liste/état des ressources mobilisées								
		Passation du marché	PV de commission								
		Exécution, suivi et réception	Fiches de suivi /fiche de réception								
	Aménagement et entretien courant de la voirie municipale	Etude de faisabilité	Rapport d'étude	10 000 000	90 000 000	100 000 000					Moloundou
		Mobilisation des ressources	Liste/état des ressources mobilisées								
		Passation du marché	PV de commission								
		Exécution, suivi et réception	Fiches de suivi /fiche de réception								
SPORT ET EDUCATION PHYSIQUE	Réhabilitation des terrains de handball, Volley-ball, Basket- Ball, ou complexe sportif municipal	Etude de faisabilité	Rapport d'étude	1 000 000	9 000 000	10 000 000				Moloundou	
		Mobilisation des ressources	Liste/état des ressources mobilisées								
		Passation du marché	PV de commission								
		Exécution, suivi et réception	Fiches de suivi /fiche de réception								
	Construction d'une clôture autour du stade Municipal	Etude de faisabilité	Rapport d'étude	1 000 000	9 000 000	10 000 000					
		Mobilisation des ressources	Liste/état des ressources mobilisées								
		Passation du marché	PV de commission								
		Exécution, suivi et réception	Fiches de suivi /fiche de réception								
TRANSPORT	Construction de 03 hangars dans les gares routières	Etude de faisabilité	Rapport d'étude	1 000 000	9 000 000	10 000 000				Moloundou et KIKA, Socambo	
		Mobilisation des ressources	Liste/état des ressources mobilisées								
		Passation du marché	PV de commission								
		Exécution, suivi et réception	Fiches de suivi /fiche de réception								
	Construction de 03 latrines dans les gares routières	Etude de faisabilité	Rapport d'étude	1 000 000	4 000 000	5 000 000					Moloundou et KIKA, Ndongo
		Mobilisation des ressources	Liste/état des ressources mobilisées								
		Passation du marché	PV de commission								
		Exécution, suivi et réception	Fiches de suivi /fiche de réception								
	Formation d'au moins 50	Etude de faisabilité	Rapport d'étude	1 000 000	1 000 000	2 000 000					Moloundou,

Secteur	Activités principales	Activités secondaires	Indicateurs	Ressources financières (Fcfa)			Périodes			Localisations/ Observations
				Part de la Commune	Partenaires	Total	A1	A2	A3	
	moto-taximen à la conduite et facilitation à l'obtention du Permis de conduire A	Mobilisation des ressources	Liste/état des ressources mobilisées							Socambo, Kika, Mambele, Ndongo
		Passation du marché	PV de commission							
		Exécution, suivi et réception	Fiches de suivi /fiche de réception							
ENSEIGNEMENT SUPERIEUR	Octroie des bourses aux diplômés (40)	Etude de faisabilité	Rapport d'étude	1 000 000	4 000 000	5 000 000				Les bacheliers de l'arrondissement de Moloundou
		Mobilisation des ressources	Liste/état des ressources mobilisées							
		Passation du marché	PV de commission							
DOMAINE ET AFFAIRES FONCIERES	Sensibilisation des populations sur l'importance de la sécurisation foncière	Etude de faisabilité	Rapport d'étude	1 000 000	1 000 000	2 000 000				Moloundou Urbain et tous les villages
		Mobilisation des ressources	Liste/état des ressources mobilisées							
		Passation du marché	PV de commission							
		Exécution, suivi et réception	- fiches de suivi - fiche de réception							
TOURISME	Aménagement des sites touristiques	Etude de faisabilité	Rapport d'étude	1 000 000	19 000 000	20 000 000				Ngako (rocher au milieu du Fleuve), Moloundou (Cimetiere allemand), Donedjé (chute sur la Boumba), Nki (chute, réserve faunique), Legoué (Dinausore), Kagna (Chute), Mambelé (Chute Mbandjani)
		Mobilisation des ressources	Liste/état des ressources mobilisées							
		Passation du marché	PV de commission							
		Exécution, suivi et réception	Fiches de suivi /fiche de réception							
	Extention et réfection de l'Auberge municipale de Moloundou	Etude de faisabilité	Rapport d'étude	5 000 000	15 000 000	20 000 000				Moloundou
Mobilisation des ressources		Liste/état des ressources mobilisées								
Passation du marché		PV de commission								
Exécution, suivi et réception		Fiches de suivi /fiche de réception								

Secteur	Activités principales	Activités secondaires	Indicateurs	Ressources financières (Fcfa)			Périodes			Localisations/ Observations	
				Part de la Commune	Partenaires	Total	A1	A2	A3		
POSTE ET TELECOMMUNICATION	Construction de 03 antennes relais (MTN, Orange et CRTV)	Etude de faisabilité	Rapport d'étude	20 000 000	230 000 000	250 000 000				Moloundou, Yenga	
		Mobilisation des ressources	Liste/état des ressources mobilisées								
		Passation du marché	PV de commission								
		Exécution, suivi et réception	Fiches de suivi /fiche de réception								
	Construction d'un Télécentre communautaire	Etude de faisabilité	Rapport d'étude	10 000 000	280 000 000	290 000 000					Moloundou
		Mobilisation des ressources	Liste/état des ressources mobilisées								
		Passation du marché	PV de commission								
		Exécution, suivi et réception	Fiches de suivi /fiche de réception								
	Formation des populations en NTIC	Etude de faisabilité	Rapport d'étude	1 000 000	1 000 000	2 000 000					Moloundou
		Mobilisation des ressources	Liste/état des ressources mobilisées								
		Passation du marché	PV de commission								
		Exécution, suivi et réception	Fiches de suivi /fiche de réception								
ENVIRONNEMENT ET PROTECTION DE LA NATURE	Construction de 01 décharge	Etude de faisabilité	Rapport d'étude	1 000 000	4 000 000	5 000 000				Moloundou	
		Mobilisation des ressources	Liste/état des ressources mobilisées								
		Passation du marché	PV de commission								
		Exécution, suivi et réception	Fiches de suivi /fiche de réception								
	Construction de 12 bacs à ordures	Etude de faisabilité	Rapport d'étude	1 000 000	1 000 000	2 000 000					Moloundou
		Mobilisation des ressources	Liste/état des ressources mobilisées								
Passation du marché		PV de commission									
EMPLOIS ET FORMATION PROFESSIONNELLE	Recrutement et affectation de 06 personnels à la SAR ISM et EFR Yenga	Etude de faisabilité	Rapport d'étude	/	/	/				SAR/SM de Moloundou	
		Mobilisation des ressources	Liste/état des ressources mobilisées								
		Passation du marché	PV de commission								
		Exécution, suivi et réception	Fiches de suivi /fiche de réception								
	Construction de 02 salles de classe et 01 atelier	Etude de faisabilité	Rapport d'étude	1 000 000	19 000 000	20 000 000					SAR/SM de Moloundou
		Mobilisation des ressources	Liste/état des ressources mobilisées								
		Passation du marché	PV de commission								
		Exécution, suivi et réception	Fiches de suivi /fiche de réception								
	Appuis à l'insertion professionnelle de 30 Jeunes	Etude de faisabilité	Rapport d'étude	1 000 000	1 000 000	2 000 000					Moloundou, Kika, Socambo
		Mobilisation des ressources	Liste/état des ressources mobilisées								
		Passation du marché	PV de commission								
		Exécution, suivi et réception	Fiches de suivi /fiche de réception								

Secteur	Activités principales	Activités secondaires	Indicateurs	Ressources financières (Fcfa)			Périodes			Localisations/ Observations
				Part de la Commune	Partenaires	Total	A1	A2	A3	
PETITES ET MOYENNES ENTREPRISES, ECONOMIE SOCIALE ET ARTISANAT	Création d'un village artisanal à Moloundou	Etude de faisabilité	Rapport d'étude	2 000 000	18 000 000	20 000 000				Moloundou
		Mobilisation des ressources	Liste/état des ressources mobilisées							
		Passation du marché	PV de commission							
		Exécution, suivi et réception	Fiches de suivi /fiche de réception							
	Appui à la création de 130 PME locales	Etude de faisabilité	Rapport d'étude	5 000 000	5 000 000	10 000 000				Tous les villages
		Mobilisation des ressources	Liste/état des ressources mobilisées							
		Passation du marché	PV de commission							
		Exécution, suivi et réception	Fiches de suivi /fiche de réception							
	Organisation d'une foire artisanale annuelle	Etude de faisabilité	Rapport d'étude	250 000	4 750 000	5 000 000				Moloundou
		Mobilisation des ressources	Liste/état des ressources mobilisées							
		Passation du marché	PV de commission							
		Exécution, suivi et réception	Fiches de suivi /fiche de réception							
MINES, INDUSTRIE ET DEVELOPPEMENT TECHNOLOGIQUE	Renforcement des capacités organisationnelles d'au moins 50 artisans miniers	Etude de faisabilité	Rapport d'étude	1 000 000	1 000 000	2 000 000				Kika
		Mobilisation des ressources	Liste/état des ressources mobilisées							
		Passation du marché	PV de commission							
		Exécution, suivi et réception	Fiches de suivi /fiche de réception							
	Exploitation des carrières de sable de la Commune	Etude de faisabilité	Rapport d'étude	250 000	4 750 000	5 000 000				Ndongo (parc de Nki), PK 14 KIKA, Mbongoli (proximité du parc Lobéké), fer de Mbangaye II, Mbateka, Dioula
		Mobilisation des ressources	Liste/état des ressources mobilisées							
		Passation du marché	PV de commission							
		Exécution, suivi et réception	Fiches de suivi /fiche de réception							
CULTURE	Construction de 15 foyers culturels	Etude de faisabilité	Rapport d'étude	10 000 000	140 000 000	150 000 000				Leke, Banana, Legoué, Mindourou, Ndongo, Kika, Kikabaka, Mindourou Baka, Ba'ad, Mamebe, Dioula, Makoka, Mingombe, Mbateka, Yenga
		Mobilisation des ressources	Liste/état des ressources mobilisées							
		Passation du marché	PV de commission							
		Exécution, suivi et réception	Fiches de suivi /fiche de réception							
	Organisation d'un festival culturel	Etude de faisabilité	Rapport d'étude	250 000	4 750 000	5 000 000				Moloundou
		Mobilisation des ressources	Liste/état des ressources mobilisées							
		Passation du marché	PV de commission							
		Exécution, suivi et réception	Fiches de suivi /fiche de réception							

Secteur	Activités principales	Activités secondaires	Indicateurs	Ressources financières (Fcfa)			Périodes			Localisations/ Observations
				Part de la Commune	Partenaires	Total	A1	A2	A3	
FEMME ET FAMILLE	Organisation de 03 campagnes de sensibilisation de toutes les populations sur les droits de la Femme et de la famille	Etude de faisabilité	Rapport d'étude	1 000 000	1 000 000	2 000 000				Tous les villages
		Mobilisation des ressources	Liste/état des ressources mobilisées							
		Passation du marché	PV de commission							
		Exécution, suivi et réception	Fiches de suivi /fiche de réception							
	Construction et équipement du Centre de promotion de la Femme de Moloundou	Etude de faisabilité	Rapport d'étude	10 000 000	40 000 000	50 000 000				Moloundou
		Mobilisation des ressources	Liste/état des ressources mobilisées							
		Passation du marché	PV de commission							
		Exécution, suivi et réception	Fiches de suivi /fiche de réception							
	Formation de 27 groupes de femmes sur les AGR et la gestion financière	Etude de faisabilité	Rapport d'étude	1 000 000	1 000 000	2 000 000				Sélection des groupes dynamiques dans les villages
		Mobilisation des ressources	Liste/état des ressources mobilisées							
		Passation du marché	PV de commission							
		Exécution, suivi et réception	Fiches de suivi /fiche de réception							
ELEVAGE, PECHE ET INDUSTRIES ANIMALES	Construction d'une structure de production d'alevins	Etude de faisabilité	Rapport d'étude	1 000 000	1 000 000	2 000 000				Moloundou
		Mobilisation des ressources	Liste/état des ressources mobilisées							
		Passation du marché	PV de commission							
		Exécution, suivi et réception	Fiches de suivi /fiche de réception							
	Construction des 03 abattoirs	Etude de faisabilité	Rapport d'étude	5 000 000	10 000 000	15 000 000				Moloundou, Socambo, Kika
		Mobilisation des ressources	Liste/état des ressources mobilisées							
		Passation du marché	PV de commission							
		Exécution, suivi et réception	Fiches de suivi /fiche de réception							
	Construction et équipement d'un centre zootechnique	Etude de faisabilité	Rapport d'étude	2 500 000	47 500 000	50 000 000				Moloundou
		Mobilisation des ressources	Liste/état des ressources mobilisées							
		Passation du marché	PV de commission							
		Exécution, suivi et réception	Fiches de suivi /fiche de réception							
	Appui en capital à 100 producteurs des filières animales et halieutiques	Etude de faisabilité	Rapport d'étude	2 000 000	8 000 000	10 000 000				Tous les villages
		Mobilisation des ressources	Liste/état des ressources mobilisées							
		Passation du marché	PV de commission							
		Exécution, suivi et réception	Fiches de suivi /fiche de réception							
Appui en matériels à 50 éleveurs, apiculteurs, pisciculteurs et pêcheurs	Etude de faisabilité	Rapport d'étude	2 000 000	8 000 000	10 000 000				Tous les villages	
	Mobilisation des ressources	Liste/état des ressources mobilisées								
	Passation du marché	PV de commission								
	Exécution, suivi et réception	Fiches de suivi /fiche de réception								

Secteur	Activités principales	Activités secondaires	Indicateurs	Ressources financières (Fcfa)			Périodes			Localisations/ Observations
				Part de la Commune	Partenaires	Total	A1	A2	A3	
AFFAIRES SOCIALES	Création 04 centres spéciaux d'Etat civil	Etude de faisabilité	Rapport d'étude	1 000 000	1 000 000	2 000 000				Nguilili centre, Tembe riviere, KIKA, Mindourou
		Mobilisation des ressources	Liste/état des ressources mobilisées							
		Exécution, suivi et réception	Fiches de suivi /fiche de réception							
	Formation et formalisation de 04 officiers d'Etat-civil et de 04 secrétaires d'Etat-civil	Etude de faisabilité	Rapport d'étude	500 000	500 000	1 000 000				Nguilili centre, Tembe riviere, KIKA, Mindourou
		Mobilisation des ressources	Liste/état des ressources mobilisées							
		Passation du marché	PV de commission							
		Exécution, suivi et réception	Fiches de suivi /fiche de réception							
	Appui en équipement et matériel aux couches vulnérables (108 tricycles)	Etude de faisabilité	Rapport d'étude	2 000 000	8 000 000	10 000 000				
		Mobilisation des ressources	Liste/état des ressources mobilisées							
		Passation du marché	PV de commission							
		Exécution, suivi et réception	Fiches de suivi /fiche de réception							
	Elaboration d'un fichier de couches vulnérables	Etude de faisabilité	Rapport d'étude	100 000	900 000	1 000 000				Commune de moloundou
		Mobilisation des ressources	Liste/état des ressources mobilisées							
		Passation du marché	PV de commission							
	Appui à l'enregistrement des naissances	Etude de faisabilité	Rapport d'étude	500 000	500 000	1 000 000				
		Mobilisation des ressources	Liste/état des ressources mobilisées							
		Passation du marché	PV de commission							
		Exécution, suivi et réception	Fiches de suivi /fiche de réception							
Appui à la célébration de la journée de l'enfant africain	Etude de faisabilité	Rapport d'étude	/	1 500 000	1 500 000					
	Mobilisation des ressources	Liste/état des ressources mobilisées								
	Passation du marché	PV de commission								
	Exécution, suivi et réception	Fiches de suivi /fiche de réception								
AFFAIRES SOCIALES	Appui à la célébration de la journée des peuples autochtones	Etude de faisabilité	Rapport d'étude	/	1 500 000	1 500 000				
		Mobilisation des ressources	Liste/état des ressources mobilisées							
		Passation du marché	PV de commission							
		Exécution, suivi et réception	Fiches de suivi /fiche de réception							
	Appui la célébration de la journée de la femme rurale	Etude de faisabilité	Rapport d'étude	/	1 500 000	1 500 000				
		Mobilisation des ressources	Liste/état des ressources mobilisées							
		Passation du marché	PV de commission							
		Exécution, suivi et réception	Fiches de suivi /fiche de réception							

Secteur	Activités principales	Activités secondaires	Indicateurs	Ressources financières (Fcfa)			Périodes			Localisations/ Observations
				Part de la Commune	Partenaires	Total	A1	A2	A3	
	Appui à l'enfant BAKA pour la participation au parlement junior	Etude de faisabilité	Rapport d'étude	/	1 500 000	1 500 000				
		Mobilisation des ressources	Liste/état des ressources mobilisées							
		Passation du marché	PV de commission							
		Exécution, suivi et réception	Fiches de suivi /fiche de réception							
ADMINISTRATION TERRITORIALE DECENTRALISATION ET MAINTIEN DE L'ORDRE	Recrutement de 02 Agents Communaux (technique et financier)	Etude de faisabilité	Rapport d'étude	0	4 680 000	4 680 000				
		Mobilisation des ressources	Liste/état des ressources mobilisées							
		Passation du marché	PV de commission							
		Exécution, suivi et réception	Fiches de suivi /fiche de réception							
	Elaboration et mise en œuvre d'un système de mobilisation et de sécurisation des recettes communales	Etude de faisabilité	Rapport d'étude	500 000	/	500 000				
		Mobilisation des ressources	Liste/état des ressources mobilisées							
		Passation du marché	PV de commission							
		Exécution, suivi et réception	Fiches de suivi /fiche de réception							
	Actualisation du fichier des contribuables de la commune	Etude de faisabilité	Rapport d'étude	500 000	/	500 000				
		Mobilisation des ressources	Liste/état des ressources mobilisées							
		Passation du marché	PV de commission							
		Exécution, suivi et réception	Fiches de suivi /fiche de réception							
	Achèvement des travaux de construction et équipement de l'hôtel de ville de Moloundou	Etude de faisabilité	Rapport d'étude	20 000 000	/	20 000 000				
		Mobilisation des ressources	Liste/état des ressources mobilisées							
		Passation du marché	PV de commission							
		Exécution, suivi et réception	Fiches de suivi /fiche de réception							
ADMINISTRATION TERRITORIALE DECENTRALISATION ET MAINTIEN DE L'ORDRE	Sécurisation des espaces communaux	Etude de faisabilité	Rapport d'étude	50 000 000	/	50 000 000				
		Mobilisation des ressources	Liste/état des ressources mobilisées							
		Passation du marché	PV de commission							
		Exécution, suivi et réception	Fiches de suivi /fiche de réception							
	Informatisation de la gestion financière communale	Etude de faisabilité	Rapport d'étude	500 000	2 000 000	2 500 000				
		Mobilisation des ressources	Liste/état des ressources mobilisées							
		Passation du marché	PV de commission							
		Exécution, suivi et réception	Fiches de suivi /fiche de réception							
	Formation du personnel et conseil municipal en NTIC et autres	Etude de faisabilité	Rapport d'étude	100 000	400 000	500 000				
		Mobilisation des ressources	Liste/état des ressources mobilisées							
		Passation du marché	PV de commission							
		Exécution, suivi et réception	Fiches de suivi /fiche de réception							

Secteur	Activités principales	Activités secondaires	Indicateurs	Ressources financières (Fcfa)			Périodes			Localisations/ Observations
				Part de la Commune	Partenaires	Total	A1	A2	A3	
	Formation/renforcement des capacités des Conseillers Municipaux	Etude de faisabilité	Rapport d'étude	900 000	2 100 000	3 000 000				
		Mobilisation des ressources	Liste/état des ressources mobilisées							
		Passation du marché	PV de commission							
		Exécution, suivi et réception	Fiches de suivi /fiche de réception							
	Mise en place d'un service d'entretien du patrimoine communal	Etude de faisabilité	Rapport d'étude	1 000 000	/	1 000 000				
		Mobilisation des ressources	Liste/état des ressources mobilisées							
		Passation du marché	PV de commission							
		Exécution, suivi et réception	Fiches de suivi /fiche de réception							
FORET ET FAUNE	Reboisement des espaces déboisés	Etude de faisabilité	Rapport d'étude	1 000 000	9 000 000	10 000 000			Tous les UFA et la forêt Communale	
		Mobilisation des ressources	Liste/état des ressources mobilisées							
		Passation du marché	PV de commission							
		Exécution, suivi et réception	Fiches de suivi /fiche de réception							
	Sensibilisation sur la réglementation en matière d'exploitation forestière	Etude de faisabilité	Rapport d'étude	500 000	1 000 000	1 500 000				Tous les villages
		Mobilisation des ressources	Liste/état des ressources mobilisées							
		Passation du marché	PV de commission							
		Exécution, suivi et réception	Fiches de suivi /fiche de réception							
	Formation /Accompagnement des BAKA sur la gestion rationnelle des PFNL	Etude de faisabilité	Rapport d'étude	500 000	1 000 000	1 500 000				Tous les campements
		Mobilisation des ressources	Liste/état des ressources mobilisées							
		Passation du marché	PV de commission							
		Exécution, suivi et réception	Fiches de suivi /fiche de réception							
	Accompagnements des BAKA et Bantou à l'obtention et à la gestion des forêts communautaires	Etude de faisabilité	Rapport d'étude	1 000 000	9 000 000	10 000 000				Ndongo, Kika, Dioula, Banana, Yenga, Adjala, Nguilili, Mamebe
		Mobilisation des ressources	Liste/état des ressources mobilisées							
		Passation du marché	PV de commission							
		Exécution, suivi et réception	Fiches de suivi /fiche de réception							
	Sensibilisation des populations sur le respect de la réglementation en matière de chasse et sur l'importance de la protection des réserves fauniques	Etude de faisabilité	Rapport d'étude	500 000	1 000 000	1 500 000				Tous les villages
		Mobilisation des ressources	Liste/état des ressources mobilisées							
		Passation du marché	PV de commission							
		Exécution, suivi et réception	Fiches de suivi /fiche de réception							
	Renforcement des capacités accompagnement des comités de vigilance dans les villages	Etude de faisabilité	Rapport d'étude	500 000	1 000 000	1 500 000				Tous les villages
		Mobilisation des ressources	Liste/état des ressources mobilisées							
		Passation du marché	PV de commission							
		Exécution, suivi et réception	Fiches de suivi /fiche de réception							
	COUT TOTAL				2 724 500 000					

Plan de Développement des Peuples Pygmées (Baka) : Plan d'action du plan de développement des peuples pygmées sur 01 ans

A/ Fonctionnement

N°	Activités envisagées	Responsable	Coût total	Indicateur	Intrant	Période/ Mois
1	Plate-forme (frais de mission pour les sectoriels : Minsanté, Minatd, Minader, affaires sociales, PP, etc.)	MINATD (Sous-préfet), Et ministères impliqués	1800000 FCFA par an	- Arrêté préfectoral le mettant en place ; - rapport d'activités ;	150000 FCFA par mois, la plate-forme de Moloundou est fonctionnelle	12
2	Carburant pour motos	Mairies	300 000F/an	-Motos fonctionnelles	25 000F/mois	12
3	- Missions de suivi du PNDP et du comité (CNC) et d'appui aux ONG et plates-formes - Fonctionnement du comité de suivi et de mise en œuvre du PDPP	MINEPAT, PNDP	400 000FCFA/an	- rapport de mission - compte rendus de sessions de travail	100 000FCFA Environ 03 jours par Trimestre,	12
	Sous -total				2 500 000 FCFA	

B/ Investissement

N°	Activités envisagées	Responsable	Commune de Moloundou	Indicateur	Intrant	
1	Citoyenneté (provision pour frais d'établissement des cartes d'identité, actes de naissance, ateliers de formation aux droits, devoirs et à l'éducation citoyenne, etc.)	MINATD PNDP	3000 000FCFA/an	- 250 CNI et 166 actes de naissances sont établis ; (besoin de 4000 CNI et 5000 AN)	8000 FCFA/ CNI et 6000 FCFA par Acte de Naissance	12
2	Citoyenneté (ateliers de formation aux droits, devoirs et à l'éducation citoyenne, etc.)	MINATD PNDP	500 000 FCFA	- les PP appréhendent mieux l'importance des pièces officielles	250 000FCFA/a telier au total 2 ateliers sont organisés	12
3	Dotations des structures impliquées dans la citoyenneté en petit matériel (registres, encreurs, bics, etc.)	-Mairies -Centres d'état civil -PNDP	250 000 FCFA	-Les capacités des centres d'état civil et maries sont renforcées pour l'établissement des pièces officielles		12
4	Acquisitions motos (services de santé) et livraison	PNDP	500 000 FCFA	- 1 moto disponible et fonctionnelle		12

5	Médicaments essentiels pour les formations hospitalières (District, CMA, CSI) et transport vers les sites bénéficiaires	MINSANTE PNDP	2 500 000 FCFA	-Les formations sanitaires abritant les PP sont pourvus en médicaments ; - Nombre de PP tuberculeux, ou atteints de VIH SIDA suivis de manière régulière ; - Nombre de PP, y compris femmes enceintes, suivis et vaccinés	12
6	Appui nutritionnel pour les malades hospitalisés et pour quelques foyers et transport vers les sites	MINSANTE PNDP	1 000 000 FCFA	-Des capacités d'au moins 04 structures d'accueil et des formations sanitaires sont renforcées	12
7	Fournitures et manuels scolaires pour les écoles classiques et collèges en faveur des PP	MINEDUB PNDP	1 000 000 FCFA	250 enfants pygmées bénéficiant de manière directe ou indirecte des fournitures scolaires	12
9	Appui à l'organisation des filières et à la commercialisation des PFNL	MINFOF	500 000 FCFA	- Les pygmées sont regroupés en GIC - La commercialisation des PFNL est organisée	12
10	Agriculture (appui en matériel végétal et agricole)	MINADER	3 000 000 FCFA	-50 agriculteurs renforcés (matériel agricole, végétal et formation) ; - 100 Pygmées ont des champs individuels ; - Les rendements obtenus pour les principales spéculations augmentent ;	12
Sous total investissement			12 250 000 FCFA		

C/ Renforcement des capacités/Evaluation et soutien du processus

N°	Activités envisagées	Responsable	Commune de Moloundou	Indicateur	Intrant
11	Formation des accoucheuses traditionnelles		2 000 000 FCFA	-au moins 42 accoucheuses traditionnelles sont renforcées	12
12	Formation des PP aux soins infirmiers, ainsi que des délégués	MINSANTE	1 250 000 FCFA	-Au moins 28 Pygmées sont formés aux soins élémentaires dans les FS	12

13	Octroi des bourses d'excellence aux peuples pygmées	MINEDUB MINESEC PNDP Consultant	4 000 000 FCFA	-Au moins 10 enfants pygmées perçoivent annuellement une bourse ;	1 000 000 FCFA/an	48
14	Formation des PP à la construction et maintenance des habitats améliorés, et des ouvrages divers	MINDUH Consultant	2 000 000 FCFA	-Au moins 14 pygmées reçoivent une formation professionnelle en construction et maintenance		12
15	Mise en œuvre et accompagnement des activités du plan par l'agent du MINAS	MINAS PNDP	500 000 FCFA	-rapport d'activités du MINAS ;		12
16	Evaluation à mi-parcours et de fin de phase du plan	Consultant	500 000 FCFA	-rapport d'évaluation		12
	Sous-total		10 250 000 FCFA			
N°	Rubriques	Montant	TOTAL GENERAL : 25 000 000 Fcfa			
	Sous –total fonctionnement	2 500 000				
	Sous total investissement	12 250 000				
	Sous-total renforcement des capacités et évaluation	10 250 000				

6.3. Evaluation environnementale sommaire du CDMT de la Commune de Moloundou

Le cadre sommaire de gestion environnementale du CDMT de la Commune de Moloundou, comprend :

- Les principaux impacts potentiels et les mesures envisageables ;
- Le plan de gestion environnementale et sociale.

6.3.1. Principaux impacts potentiels et mesures envisageables

Type de microprojets contenus dans le programme triennal	Impacts environnementaux et sociaux positifs possibles	Impacts environnementaux et sociaux négatifs possibles (risques environnementaux)	Mesures environnementales et sociales d'optimisation	Mesures environnementales et sociales d'atténuation
Microprojets de construction des infrastructures communautaires de base : <ul style="list-style-type: none"> - Construction des salles de classe ; - Construction d'un centre de production d'alevins ; - Construction de latrines ; - Construction de logement pour enseignant ; - Construction d'une bibliothèque - Construction de 12 foyers communautaires - aménagement des sites touristiques - Construction de l'hôpital - Construction des complexes sportifs - Construction et/ou réhabilitation des radios communautaires 	<ul style="list-style-type: none"> - Amélioration de l'accès aux services sociaux de base - Diminution de la pression -Renforcement de la dynamique des populations à travers la mobilisation des fonds de contrepartie ; - Amélioration de la gouvernance locale ; - Amélioration des revenus des populations locales (main d'œuvre) - Facilitation de l'accès aux soins; - Amélioration des conditions de fréquentation ; - Amélioration des conditions de vie des enseignants ; - Facilitation et amélioration des activités sportives ; - Amélioration des conditions de vie des populations - Facilitation de l'accès à la formation professionnelle 	<ul style="list-style-type: none"> - Erosion due à l'exploitation des zones d'emprunts/carrières de graviers ou de sable ; - Pertes des espèces ligneuses liées au dégagement du site ; -Risques de déplacement involontaire et de réinstallation des populations avec perte d'actifs ; - Risques de conflits sur le choix du site -Risques d'insécurité pour les personnes et les biens ; -Risques de conflits au sein des bénéficiaires du micro projet ; -Risques de marginalisation des populations vulnérables 	<ul style="list-style-type: none"> - Sensibilisation du public et Implication lors du remplissage du formulaire d'examen environnemental ; - Nombre et espèces d'arbres replantés ; - Superficie engazonnée - Participation et sensibilisation des populations ; - Sensibiliser les communautés ; -Mettre en place les Comités de gestion ; 	<ul style="list-style-type: none"> - Bon choix du site ; - Engazonnement des pentes perturbées ; - Replantation des arbres ; - Remise en état des zones d'emprunt en respectant les pentes du terrain naturel ; -Activer le plan de recasement (indemnisation des populations déplacées à juste prix) ; - Obtention d'acte de donation volontaire légalisé du propriétaire du site ; -Contre l'insécurité : nettoyage et cantonnement des alentours des ouvrages ; - Mise en place de sous-comité de vigilance - Construction des clôtures autour des ouvrages ; -Contre la marginalisation : identifier les priorités des minorités et les intégrer dans le PCD. - Contre les conflits : solliciter l'arbitrage des autorités traditionnelles, communales ou administratives

<p>Microprojets hydrauliques :</p> <ul style="list-style-type: none"> - Construction des puits modernes ; - Construction de forages - Aménagement des sources 	<ul style="list-style-type: none"> - Amélioration de l'accès aux services sociaux de base - Diminution de la pression -Renforcement de la dynamique des populations à travers la mobilisation des fonds de contrepartie ; - Amélioration de la gouvernance locale ; - Amélioration des revenus (main d'œuvre locale) - Faciliter l'accès au service de base 	<ul style="list-style-type: none"> - Perturbation de la qualité de l'eau ; - Pertes des espèces ligneuses liées au dégagement du site ; - pollution du point d'eau par les produits phytosanitaires, soit par la latrine - Risques de contamination et d'infiltration des eaux sales ou boueuses - Risque de déplacement involontaire et de réinstallation ; - Risques d'intoxication dû au mauvais dosage du clore ; - Risques de mauvaises manipulations des ouvrages 	<ul style="list-style-type: none"> - Sensibilisation du public et Implication lors du remplissage du formulaire d'examen environnemental ; - Mise en place des comités de gestion - sécuriser le point d'eau en le clôturant - Sensibilisation des populations - Encourager les projets HIMO 	<ul style="list-style-type: none"> - Bon choix du site ; - Replantation des arbres ; - Remise en état des zones d'emprunt ; - Création des divergents ; - Contre l'envasement : éliminer les eaux sales à travers la construction des rigoles - clôture autour du point d'eau - Activer le plan de recasement (indemnisation des populations déplacées à juste prix) ; - Obtention d'acte de donation volontaire légalisé du propriétaire du site ; - Contre les risques d'intoxication à l'eau de puits et autres : - Former le Comité de gestion au dosage de l'eau de javel dans les puits, - Gestion des risques d'envasement et maintenance des ouvrages
	<ul style="list-style-type: none"> - Diminution des maladies hydriques ; Facilitation de l'accès à l'eau potable 	<ul style="list-style-type: none"> - Risques d'insécurité pour les personnes et les biens ; - Risques de conflits au sein des bénéficiaires du Micro Projet ; Risques de marginalisation des populations vulnérables 	<p>Sensibilisation des populations</p>	<ul style="list-style-type: none"> Contre l'insécurité : nettoyage et cantonnement des alentours des ouvrages ; - Mise en place de sous-comité de vigilance - Construction des clôtures autour des ouvrages ; -Contre la marginalisation : identifier les priorités des minorités et les intégrer dans le PCD. - Contre les conflits : solliciter l'arbitrage des autorités traditionnelles, communales ou administratives

Microprojets structurants : - Aménagement de 170 Km de route rurale ; - Construction de 01 pont sur la Boumba; - Réhabilitation/extension du réseau électrique	- Augmentation des revenus dans la zone du microprojet	- Risques d'incendie ; - Risques d'érosion des sols ; -Risques de pertes d'espèces ligneuses ; - Risques de pollution (atmosphérique par la poussière, contamination du sol, de la nappe phréatique par les huiles de vidange) - Risques de braconnage ; - Risques d'embourbements	- Sensibilisation du public et Implication lors du remplissage du formulaire d'examen environnemental ; - Mise en place des comités de gestion - Privilégier le recrutement des locaux dans la main d'œuvre à mobiliser, ainsi que la technique HIMO	- Engazonnement des pentes perturbées ; - Replantation des arbres ; - Remise en état des zones d'emprunt ; - Création des divergents ; - Contre l'envasement : éliminer les eaux sales à travers la construction des rigoles - Interdiction des feux de brousse ; Installation des pare feux ; -Sensibilisation des populations à la lutte contre le braconnage ; - Installation des barrières de pluies - Nombre de locaux / non locaux recrutés
	- Renforcement de la dynamique des populations à travers la mobilisation des fonds de contrepartie ; - Amélioration de la gouvernance locale	Risque de déplacement involontaire et de réinstallation ;	Sensibilisation des populations	- Activer le plan de recasement (indemnisation des populations déplacées)
	- Amélioration des revenus (main d'œuvre locale)	-Risques d'augmentation de la prévalence du VIH /SIDA et autres maladies ; - Risques de marginalisation des populations vulnérables ; -Risque d'intensification du braconnage	Sensibilisation des populations	-Inclure la lutte contre le VIH SIDA et le braconnage dans le DAO (cahier de clauses environnementales et sociales) ; - Sensibilisation des populations
Microprojets de gestion des ressources naturelles : - Création des forêts communautaires et des zones d'intérêts synergiques à gestion communautaire (ZICGC) - Exploitation des mines	- Amélioration de l'accès à l'énergie ; - Désenclavement des localités et développement des activités socio-économiques	- Risques d'insécurité pour les personnes et les biens (accidents de circulation) ; - Risques de conflits au sein des bénéficiaires du Micro projet ; - Risques d'incendies	Sensibilisation des populations	- Contre les accidents : mettre une signalisation routière ; limiter les vitesses. - Contre les conflits : mettre en place un Comité de gestion
	-Amélioration des revenus ; -Amélioration de la gouvernance locale	- Risque de déplacement involontaire et de réinstallation ; - Risques de conflits au sein des		Contre la marginalisation : identifier les priorités des minorités et les intégrer dans le PCD.

d'or et diamant		bénéficiaires du Micro Projet		
	-Amélioration des revenus ; -Amélioration de la gouvernance locale	- Risque de déplacement involontaire et de réinstallation ; - Risques de conflits au sein des bénéficiaires du Micro Projet		Contre la marginalisation : identifier les priorités des minorités et les intégrer dans le PCD.

6.3.2. Plan de Gestion environnementale et sociale

Le plan consiste simplement à préciser pour chaque mesure environnementale envisagée du programme triennal, les acteurs, les coûts, les périodes, et les indicateurs de suivi.

Mesures environnementale	Acteurs de mise en œuvre	Périodes	Acteurs de suivi	Coûts	Observations
Recrutement d'un agent de développement local	Mairie (commission communale de passation des marchés)	2011 (mars-mai)	Conseil municipal ; PNDP		L'agent de développement local a déjà été recruté
Formation de l'agent de développement local aux questions environnementales et au cadre de gestion environnementale et sociale du PNDP	PNDP	2011-2012	Délégation MINEP ; Délégation MINAS ; PNDP	200 000	C'est un coût indicatif
Utilisation systématique du formulaire d'examen socio environnemental	Agent de développement local	2011-2014	Délégation MINEP ; Délégation MINAS ; PNDP ; Conseil municipal ; Agent de développement	1 200 000	Le coût y afférent doit être intégré dans les coûts de la conception du microprojet
Formation du COMES aux politiques de sauvegarde et de prise en compte des aspects sociaux environnementaux	PNDP	2011-2012	Délégation MINEP ; Délégation MINAS ;	1 500 000	Coût estimatif
Provision pour la réalisation des études d'impacts environnementaux sommaires NB	PNDP, Mairie (conseil municipal)	2011-2014	Délégation MINEP ; Délégation MINAS ; PNDP ; Conseil municipal	8 000 000	En cas de recasement, les coûts sont pris en charge par la mairie
Suivi du plan de gestion environnementale et sociale, et des entrepreneurs)	Agent de développement	2011-2014	Délégation MINEP ; Délégation MINAS ;	4 000 000	Coût estimatif peut être revu

			PNDP ; Conseil municipal		
Respect des clauses environnementales du DAO et des mesures environnementales des Microprojets	Entrepreneurs		Délégation MINEP ; Agent de développement ; Conseil municipal	4 000 000	Coût à intégrer dans les microprojets

6.4. Plan d'Investissement Annuel (PIA) 2011 de la Commune de Moloundou

6.4.1. Ressources mobilisables et échéances

Le tableau ci-dessous présente le Budget du PCD pour la première année (2011) ainsi que les sources de financement disponibles et mobilisables.

Tableau 14: Ressources mobilisables et échéances

Secteur	Micro projet /activités	Responsable	Partenaire	Budget total	Sources de financement				AUTRES
					Mairie	PNDP	PLAN	BIP 2011	
Eau et Energie	Construction de 10 puits d'eau potable équipés de pompes manuelles (Mambele, Mbangoye I, Dioula, Mbateka, Banana, Kika, Adjala Leke, Ndongo, Mbangoye II.	Mairie	PNDP	50 000 000	2 500 000	47 500 000	0	0	0
	BIP		8 000 000	0	0	0	8 000 000	0	
Education de Base	Construction de 05 salles de classe dans les Ecoles publiques : Tengue (02), Malapa (02)	Mairie	PNDP/BIP	32 000 000	1 000 000	15 000 000	0	16 000 000	0
	Octroi de 20 bourses scolaires		PLAN	2 500 000	2 000 000	0	500 000	0	0
	Appui à IAEB de Moloundou		PLAN	800 000	0	0	800 000	0	0
	Sensibilisation des parents et enfants sur l'importance de l'éducation		PLAN	1 000 000	0	0	0	0	0
Affaires sociales	Appui aux petits équipements (aides et secours)	Mairie	MINAS	2500 000	0	0	0	2500 000	0
	Acquisition des appareillages	Mairie	MINAS	3500 000	0	0	0	3500 000	0
	Appui à la célébration de la journée de l'enfant africain	Mairie	PLAN	2 500 000	0	0	2 500 000	0	0
	Appui à l'enregistrement des naissances	Mairie	PLAN	2 500 000	0	0	2 500 000	0	0
	Appui à la célébration de la journée du peuple autochtone	Mairie	PLAN	2 500 000	0	0	2 500 000	0	0
	Appui à l'enfant Baka à la participation au parlement junior	Mairie	PLAN	2 500 000	0	0	2 500 000	0	0
	Formation des groupes en marketing (GICs)	Mairie	PLAN	2 500 000	0	0	2 500 000	0	0
Travaux Publics	Entretien routier	Mairie	MINTP	125 000 000	0	0	0	125 000 000	0
	Acquisition de 200m de longueur de câble pour le bac		/	1 000 000	1 000 000	0	0	0	0
Santé Publique	Appui en médicaments dans les formations sanitaires (Hôpital de	Mairie	PNDP	3 150 000	0	3 150 000	0	0	0

Secteur	Micro projet /activités	Responsable	Partenaire	Budget total	Sources de financement				AUTRES
					Mairie	PNDP	PLAN	BIP 2011	
	district, Nguilili, Moloundou, Adjala, Yenga, Socambo et Kika)								
Administration territoriale, Décentralisation et Maintien de l'ordre	Extension de l'hôtel de ville (finition)	Mairie	FEICOM	20 000 000					20 000 000
	Formation des conseillers Municipaux	Mairie	PLAN	2 100 000			2 100 000		
TOTAL GENERAL				264 050 000	7 500 000	65 650 000	15 900 000	155 000 000	20 000 000

6.4.2. Programmation annuelle des projets prioritaires

Le tableau suivant présent le Plan d'Investissement Annuel (PIA) 2011de la Commune de Moloundou

Tableau 15 : Plan d'Investissement Annuel (PIA) 2011de la Commune de Moloundou

Micro projets	Activités	Tâches	Responsable	Coût indicatif	Partenaire	Ressources			Délais				Localisation
						H	M	F	T1	T2	T3	T4	
Construction de 04 salles de classe dans les Ecoles publiques : Tengue (02), MALAPA (02)	étude de faisabilité ;	- mobilisation de l'équipe technique - collecte et analyse des données - montage de la requête de financement	Commune	32 000 000	MINEDUB PNDP Autres	X	X	X		X			Tengue (02), Malapa (02)
	mobilisation des ressources	collecte des fonds et ressources nécessaires	Commune		MINEDUB PNDP Autres	X	X	X		X			
	Passation du marché	- montage et lancement de l'appel d'offre - sélection du prestataire	Commune		MINEDUB PNDP Autres	X	X	X		X			
	Exécution et réception	- exécution du projet ; - suivi-évaluation ; - réception	Commune		MINEDUB PNDP Autres	X	X	X		X	X		
Octroi de 20 bourses scolaires	étude de faisabilité ;	- mobilisation de l'équipe technique - collecte et analyse des données - montage de la requête de financement	Commune	500 000	PLAN Cameroun	X	X	X	X				Toutes les écoles publiques
	mobilisation des ressources	collecte des fonds et ressources nécessaires	Commune		PLAN Cameroun	X	X	X	X				
	Passation du marché	- montage et lancement de l'appel d'offre - sélection du prestataire	Commune		PLAN Cameroun	X	X	X	X				
	Exécution et réception	- exécution du projet ; - suivi-évaluation ; - réception	Commune		PLAN Cameroun	X	X	X	X				
Appui à IAEB de Moloundou	étude de faisabilité ;	- mobilisation de l'équipe technique - collecte et analyse des données - montage de la requête de financement	Commune	800 000	PLAN Cameroun	X	X	X		X	X		IAEB
	mobilisation des ressources	collecte des fonds et ressources nécessaires	Commune		PLAN Cameroun	X	X	X					

Micro projets	Activités	Tâches	Responsable	Coût indicatif	Partenaire	Ressources			Délais				Localisation	
						H	M	F	T1	T2	T3	T4		
	Passation du marché	- montage et lancement de l'appel d'offre - sélection du prestataire	Commune		PLAN Cameroun	X	X	X						
	Exécution et réception	- exécution du projet ; - suivi-évaluation ; - réception	Commune		PLAN Cameroun	X	X	X						
Sensibilisation des parents et enfants sur l'importance de l'éducation	étude de faisabilité ;	- mobilisation de l'équipe technique - collecte et analyse des données - montage de la requête de financement	Commune	1 000.000	PLAN Cameroun	X	X	X				X	Tous les villages	
	mobilisation des ressources	collecte des fonds et ressources nécessaires	Commune		PLAN Cameroun	X	X	X				X		
	Passation du marché	- montage et lancement de l'appel d'offre - sélection du prestataire	Commune		PLAN Cameroun	X	X	X				X		
	Exécution et réception	- exécution du projet ; - suivi-évaluation ; - réception	Commune		PLAN Cameroun	X	X	X				X		
Appui des formations sanitaires en médicaments	étude de faisabilité ;	- mobilisation de l'équipe technique - collecte et analyse des données - montage de la requête de financement	Commune	3 150 000	PNDP		X	X	X	X			X	(Hopital de district, Nguilili, Moloundou, Adjala, Yenga, Socambo et Kika)
	mobilisation des ressources	collecte des fonds et ressources nécessaires	Commune		PNDP	X	X	X	X	X			X	
	Passation du marché	- montage et lancement de l'appel d'offre - sélection du prestataire	Commune		PNDP	X	X	X	X	X			X	
	Exécution et réception	- exécution du projet ; - suivi-évaluation ; - réception	Commune		PNDP	X	X	X	X				X	
Extension de l'hôtel de ville (finition)	étude de faisabilité ;	- mobilisation de l'équipe technique - collecte et analyse des données - montage de la requête de financement	Commune	20.000 000	Autres	X	X	X	X			X	Moloundou	
	mobilisation des	collecte des fonds et ressources nécessaires	Commune		Autres	X	X	X				X		

Micro projets	Activités	Tâches	Responsable	Coût indicatif	Partenaire	Ressources			Délais				Localisation
						H	M	F	T1	T2	T3	T4	
	ressources												
	Passation du marché	- montage et lancement de l'appel d'offre - sélection du prestataire	Commune		Autres	X	X	X			X		
	Exécution et réception	- exécution du projet ; - suivi-évaluation ; - réception	Commune		Autres	X	X	X			X		
Formation des Conseillers Municipaux	étude de faisabilité ;	- mobilisation de l'équipe technique - collecte et analyse des données - montage de la requête de financement	Commune	2 100 000	PLAN Cameroun	X	X	X		X	X		Moloundou
	mobilisation des ressources	collecte des fonds et ressources nécessaires	Commune		PLAN	X	X	X			X		
	Passation du marché	- montage et lancement de l'appel d'offre - sélection du prestataire	Commune		Cameroun	X	X	X			X		
	Exécution et réception	- exécution du projet ; - suivi-évaluation ; - réception	Commune		PLAN	X	X	X			X		
Construction des puits (10) à pompe manuelle	étude de faisabilité ;	- mobilisation de l'équipe technique - collecte et analyse des données - montage de la requête de financement	Commune	50 000 000	PNDP	X	X	X			X		Mambele, Mbangoye I Mbateka, Banana, Kika, Adjala Leke, Ndongo, Mbangoye II
	mobilisation des ressources	collecte des fonds et ressources nécessaires	Commune		PNDP	X	X	X				X	
	Passation du marché	- montage et lancement de l'appel d'offre - sélection du prestataire	Commune		PNDP	X	X	X				X	
	Exécution et réception	- exécution du projet ; - suivi-évaluation ; - réception	Commune		PNDP	X	X	X				X	
Construction et aménagement forages équipés	étude de faisabilité ;	- mobilisation de l'équipe technique - collecte et analyse des données - montage de la requête de financement	Commune		MINEE BIP 2011	X	X	X			X	X	Yenga Tengue

Micro projets	Activités	Tâches	Responsable	Coût indicatif	Partenaire	Ressources			Délais				Localisation
						H	M	F	T1	T2	T3	T4	
	mobilisation des ressources	collecte des fonds et ressources nécessaires	Commune	8 000 000	MINEE BIP 2011	X	X	X				X	
	Passation du marché	- montage et lancement de l'appel d'offre - sélection du prestataire	Commune		MINEE BIP 2011	X	X	X				X	
	Exécution et réception	- exécution du projet ; - suivi-évaluation ; - réception	Commune		MINEE BIP 2011	X	X	X				X	
Entretien routier	étude de faisabilité ;	- mobilisation de l'équipe technique - collecte et analyse des données - montage de la requête de financement	Commune	125 000 000	MINTP BIP	X	X	X			X		
	mobilisation des ressources	collecte des fonds et ressources nécessaires	Commune		MINTP BIP	X	X	X			X		
	Passation du marché	- montage et lancement de l'appel d'offre - sélection du prestataire	Commune		MINTP BIP	X	X	X			X		
	Exécution et réception	- exécution du projet ; - suivi-évaluation ; - réception	Commune		MINTP BIP	X	X	X			X		
Acquisition de 200m de longueur de câble pour le bac	étude de faisabilité ;	- mobilisation de l'équipe technique - collecte et analyse des données - montage de la requête de financement		1 000 000	/	X		X				X	
	mobilisation des ressources	collecte des fonds et ressources nécessaires	Commune		/							X	
	Passation du marché	- montage et lancement de l'appel d'offre - sélection du prestataire	Commune		/							X	
	Exécution et réception	- exécution du projet ; - suivi-évaluation ; - réception	Commune		/							X	
Appui en petits équipements (aides et secours)	étude de faisabilité ;	- mobilisation de l'équipe technique - collecte et analyse des données - montage de la requête de financement	Commune	250 000	MINAS BIP (2011)							X	Moloundou

Micro projets	Activités	Tâches	Responsable	Coût indicatif	Partenaire	Ressources			Délais				Localisation	
						H	M	F	T1	T2	T3	T4		
	mobilisation des ressources	collecte des fonds et ressources nécessaires	Commune		MINAS BIP (2011)									
	Passation du marché	- montage et lancement de l'appel d'offre - sélection du prestataire	Commune		MINAS BIP (2011)							X		
	Exécution et réception	- exécution du projet ; - suivi-évaluation ; - réception	Commune		MINAS BIP (2011)							X		
Acquisition des appareillages	étude de faisabilité ;	- mobilisation de l'équipe technique - collecte et analyse des données - montage de la requête de financement	Commune	350 000	MINAS BIP 2011						X		Moloundou	
	mobilisation des ressources	collecte des fonds et ressources nécessaires	Commune		MINAS BIP 2011						X			
	Passation du marché	- montage et lancement de l'appel d'offre - sélection du prestataire	Commune		MINAS BIP 2011						X			
	Exécution et réception	- exécution du projet ; - suivi-évaluation ; - réception	Commune		MINAS BIP 2011									
Appui à l'enregistrement des naissances	étude de faisabilité ;	- mobilisation de l'équipe technique - collecte et analyse des données - montage de la requête de financement	Commune	500 000	PLAN Cameroun						X		Moloundou	
	mobilisation des ressources	collecte des fonds et ressources nécessaires	Commune		PLAN Cameroun						X			
	Passation du marché	- montage et lancement de l'appel d'offre - sélection du prestataire	Commune		PLAN Cameroun						X			
	Exécution et réception	- exécution du projet ; - suivi-évaluation ; - réception	Commune		PLAN Cameroun						X			
Appui à la célébration de la journée de	étude de faisabilité ;	- mobilisation de l'équipe technique - collecte et analyse des données	Commune	500 000	PLAN Cameroun				X			Moloundou		

Micro projets	Activités	Tâches	Responsable	Coût indicatif	Partenaire	Ressources			Délais				Localisation	
						H	M	F	T1	T2	T3	T4		
l'enfant africain		- montage de la requête de financement												
	mobilisation des ressources	collecte des fonds et ressources nécessaires	Commune		PLAN Cameroun					X				
	Passation du marché	- montage et lancement de l'appel d'offre - sélection du prestataire	Commune		PLAN Cameroun					X				
	Exécution et réception	- exécution du projet ; - suivi-évaluation ; - réception	Commune		PLAN Cameroun					X				
Appui à la célébration de la journée du peuple autochtone	étude de faisabilité ;	- mobilisation de l'équipe technique - collecte et analyse des données - montage de la requête de financement	Commune	500 000	PLAN Cameroun						X		Moloundou	
	mobilisation des ressources	collecte des fonds et ressources nécessaires	Commune		PLAN Cameroun						X			
	Passation du marché	- montage et lancement de l'appel d'offre - sélection du prestataire	Commune		PLAN Cameroun						X			
	Exécution et réception	- exécution du projet ; - suivi-évaluation ; - réception	Commune		PLAN Cameroun						X			
Appui à l'enfant Baka à la participation au parlement Junior	étude de faisabilité ;	- mobilisation de l'équipe technique - collecte et analyse des données - montage de la requête de financement	Commune	150 000	PLAN Cameroun						X		Moloundou	
	mobilisation des ressources	collecte des fonds et ressources nécessaires	Commune		PLAN Cameroun						X			
	Passation du marché	- montage et lancement de l'appel d'offre - sélection du prestataire	Commune		PLAN Cameroun						X			
	Exécution et réception	- exécution du projet ; - suivi-évaluation ; - réception	Commune		PLAN Cameroun						X			
Formation des groupes an marketing	étude de faisabilité ;	- mobilisation de l'équipe technique - collecte et analyse des données	Commune	1 000 000	PLAN Cameroun					X			Moloundou	

Micro projets	Activités	Tâches	Responsable	Coût indicatif	Partenaire	Ressources			Délais				Localisation
						H	M	F	T1	T2	T3	T4	
(GICS)		- montage de la requête de financement											
	mobilisation des ressources	collecte des fonds et ressources nécessaires	Commune		PLAN Cameroun					X			
	Passation du marché	- montage et lancement de l'appel d'offre - sélection du prestataire	Commune		PLAN Cameroun					X			
	Exécution et réception	- exécution du projet ; - suivi-évaluation ; - réception	Commune		PLAN Cameroun					X			

6.5. Plan de passation des marches des microprojets du PIA

Désignations	Montant total	Date montage du DAO	Date de lancement du marché	Date de sélection du prestataire
Construction et agrandissement des écoles publiques	32 000 000	05/08/2011	13/08/2011	01/09/2011
Appui en tables bancs (180)	5 400 000	05/08/2011	13/08/2011	01/09/2011
Octroi des bourses (20)	500 000	Sélection des 5 meilleurs élèves de l'année scolaire 2010/2011 dans chaque établissement et distribution des prix le 10 septembre 2011		
Appui à IAEB	800 000	15/09/2011		
Sensibilisation des parents et enfants sur l'importance de l'éducation	1 000 000	10/08/2011	10/09/2011	15/09/2011
Appui en médicaments	3 150 000	05/09/2011	10/10/2011	20/10/2011
Extension de l'hôtel de ville (finition)	20 000 000	Marché déjà lancé		
Formation des conseillers municipaux	2 100 000	10/09/2011	30/09/2011	10/10/2011
Construction des puits (10) à pompe manuelle	50 000 000	15/08/2011	20/08/2011	01/09/2011
Construction et aménagement forages équipés	8 000 000	05/09/2011	13/09/2011	01/10/2011
Entretien de la voirie municipale	125 000 000	07/10/2011	13/10/2011	01/09/2011
Acquisition de 200m de longueur de câble pour le bac	1 000 000	15/08/2011	20/08/2011	01/09/2011
Appui aux petits équipements (aides et secours)	250 000	10/01/2011	13/08/2011	01/12/2011
Acquisition des appareillages	350 000	12/11/2011	17/11/2011	28/11/2011
Appui à l'enregistrement des naissances	500 000	15/08/2011	20/08/2011	01/09/2011
Appui à la célébration de la journée de l'enfant africain	500 000	Subventions accordée à la commune par PLAN Cameroun pour les manifestations		
Appui à la célébration de la journée du peuple autochtone	500 000			
Appui à l'enfant Baka à la participation au parlement Junior	150 000			
Formation des groupes an marketing (GICS)	1 000 000	10/10/2011	20/10/2011	25/10/2011
TOTAL	246 800 000			

7. MECANISME DE SUIVI-EVALUATION

7. Mécanisme de suivi évaluation

7.1. Contribution et attributions du comité de suivi-évaluation du PCD

Pour une mise en œuvre efficace et efficiente du PCD, il a été mis sur pied lors de l'atelier de planification, un comité restreint élargi aux représentants des autres acteurs importants (associations, autorités traditionnels, couches vulnérables, services déconcentrés et Exécutif communal).

La légitimité de ce comité sera accompagnée d'un Arrêté municipal portant création dudit comité. Les réflexions de ce comité porteront sur les modalités de mise en œuvre du PCD : fonctionnement des dispositifs de pilotage et de suivi-évaluation, mobilisation des ressources communales, mobilisation des contributions externes. Après concertations élargies, les membres ci-dessous ont été dans le Comité Communal de Suivi-Evaluation de la mise en œuvre du PCD (CCSE). Le tableau ci-dessous présente la composition de ce Comité.

7.2. Comité de suivi du Plan Communal de Développement

Le tableau ci-dessous présente la composition du Comité Communal de suivi de la mise en œuvre du PCD de Moloundou.

Tableau 16 : Comité de suivi du Plan Communal de Développement

POSTES		NOMS ET PRENOMS
1. Président :		IPANDO JEAN JACQUES (Maire)
2. Vice-Président :		ALLO JEAN RICHARD
3. Secrétaire du Comité		SG MAIRIE
4. Membres :		
4.1. Représentants des associations des Communautés à la base		1. Mme DOPE ASSOgneLEBOT HONORINE 2. DONGA EMMANUEL
4.2. Représentant des Chefs traditionnels		1. KOLIBOMO JESAN BAPTISTE
4.3. Représentant des Baka		1. YANA NICOLAS
4.4. Représentants du Conseil Municipal		
Secteur 1 :		1. Mme ADJOH ZAMINDIE PAULETTE
Secteur 2 :		2. NDJAPEA ADRIEN JANVIER
Secteur 3 :		3. ATASSO JEAN JACQUES
4.5. Personnes ressources		1. DJADIBENG DJENDA JANVIER 2. GNANGUE JEAN CLAUDE 3. MIKONDY KOUMELA PASCAL 4. LANGOUA JEAN MARIE

Il en ressort de ce tableau que le Comité de suivi-évaluation (CSE) du PCD, comprend 6 membres.

7.3. Acteurs de la mise en œuvre du PCD

Dans un sens général, les acteurs de la mise en œuvre de ce plan sont les habitants de la Commune de Moloundou représentés par les membres constitutifs du bureau chargé de la mise en œuvre dénommé le CSE. Comme membre du CSE, les acteurs ont comme principale activité de s'assurer que le Plan s'exécute pleinement selon la programmation prévue. Cependant, les apports sont différents selon les postes occupés en son sein.

Le Maire de la Commune : En tant que président du CSE, anime le Comité et coordonne ses activités. A ce titre, il :

- convoque et préside les réunions du CSE et les assemblées générales de la Commune;

- signe, conjointement avec les partenaires au développement identifiés, les contrats de prestations de services;
- procède à l'ordonnancement des dépenses;
- signe les documents administratifs, tels que les convocations et invitations aux réunions, les correspondances de toute nature adressées à des tiers, les P-V de réunions ;
- est le cosignataire sur le compte de la Commune auprès des établissements financiers ;
- représente la Commune en justice et dans les actes de la vie civile.

Le Secrétaire Général assure le secrétariat du Comité. A ce titre il :

- prépare pour soumettre à la signature du président les convocations, invitations et toutes correspondances;
- rédige les procès-verbaux et les comptes rendus des réunions et assemblées générales de la communauté ;
- conserve les archives de la communauté.

Les Représentants des associations des Communautés à la base. Etant devenu des acteurs au développement au niveau local, leur participation au CSE permet de tenir compte des besoins de la base qu'ils représentent.

Le Représentant des Baka, veille à la prise en compte des besoins des couches vulnérables

Les chefs traditionnels. Garants de l'autorité au niveau local, ils ont un rôle consultatif au sein du Comité.

Les représentants des secteurs. Généralement, une Commune est divisée en secteur. Les Conseillers municipaux étant originaires de l'un ou de l'autre secteur de la Commune, ils ont un double rôle. En effet, le rôle d'un conseiller est de prendre les préoccupations de la base afin des les présenter aux sessions du Conseil, puis de tenir les populations de son secteur au courant des décisions du conseil. Ils sont donc les yeux de la Commune répandus à travers la Commune, tout comme ils les courriers des populations.

Les personnalités ressources. Ils sont les détenteurs de l'influence morale du CCSE. Sélectionnées parmi l'intelligentsia de la Commune, ils peuvent donner des avis éclairés utiles à ceux qui décident.

7.4. Indicateurs de suivi et d'évaluation du PIA

SECTEUR	ACTIVITES	INDICATEURS DE SUIVI-EVALUATION
EAU ET ENERGIE	1) Construction de 20 puits modernes : Mambélé (03), Dioula (01), Bangoyé I (01), Bangoyé II (01), Banana (03), Kika (02), Léké (01), Adjala (01), Nguilili I (01), Batéka (01), Moloundou (04), Makoka I (01), Makoka II (01), Nguilili II (01), Yenga Centre (02), Dioula (01), Socambo (03)	Les puits d'eau sont opérationnels et les populations environnantes utilisent de l'eau potable (rapport et PV de validation)
	2) Construction de 05 forages	Les forages sont effectivement construits et opérationnels. Les populations y vont s'abreuver en eau potable
	3) Mise en place de 28 Comités de	Les comités de gestion (28) sont mis

	gestion des points d'eau	en place et sont effectivement fonctionnels
	4) Renforcement des capacités des Comités de Gestion	Les comités de gestion (28) sont formés et sont effectivement fonctionnels
SANTE PUBLIQUE	5) Acquisition des moyens de prévention (condoms, etc) contre les IST/VIH/SIDA	Une campagne de dépistage gratuit sur le VIH SIDA a effectivement eu lieu et la proportion sérologique de l'arrondissement connue
	6) renforcement des capacités des COSA et COGE	Les COSA et COGE sont effectivement été formés et sont actifs
	7). Appui en équipement (matériel, médicaments) des Formation sanitaires (Hôpital de district, Nguilili, Moloundou, Adjala, Yenga, Socambo et Kika)	Les médicaments sont effectivement réceptionnés et utilisés par la population
EDUCATION DE BASE	8) Construction et équipement de 30 salles de classe : Mindourou (1) Adjala (3), Tembe Rivière (1), Legoue (1), Ecole Bilingue Pezam (6), Ba'ad Chefferie (3), Mbangoyé I (2), Nguilili I E.M (1), Nguilili II Malapa (1), Kika (3), Mbateka Ndjong (2), Dioula (2), Pk 14 (1), Yenga Doucement (2), Yenga E.M (1), Solambo (2), Yenga Tengue (2), Mambele E.M (2), E.M Bilingue (2)	Les salles sont réceptionnées et exploitées par les populations
	9) Achat 1040 table bancs pour les écoles primaires, 350 petites chaises et 70 petites tables pour les écoles maternelles	Les table bancs sont réceptionnées et exploitées par les populations
	10) Achat de mobilier de bureau pour enseignant (toutes les écoles)	Le mobilier est réceptionné et exploité par les populations
	11) Achat du matériel pédagogique (toutes les écoles)	Les matériels pédagogiques sont réceptionnées et exploitées par les populations
	12) Octroi de 100 bourses scolaires	Les bourses scolaires sont effectivement données aux élèves méritant
	13) sensibilisation de tous les parents sur les bienfaits de la scolarisation des enfants	Les populations sont sensibilisées sur l'importance de l'éducation et le taux de déperdition scolaire réduit de façon significative
	ADMINISTRATION TERRITORIALE	15) Recrutement de 02 Agents Communaux (technique et financier)
16) Formation du personnel et conseil municipal en NTIC et autres		02 séances de formation sont organisées annuellement pour le renforcement des agents communaux et conseillers
17) Achèvement des travaux de construction et équipement de l'hôtel de ville de Moloundou		Les travaux d'extension de l'hôtel de ville sont effectivement achevés et le bâtiment exploité par la population

	18) Achat d'une niveleuse	La niveleuse est totalement payée et est au service des populations
	19) Achèvement des travaux de construction et équipement de l'hôtel de ville de Moloundou	L'hôtel de ville est entièrement équipé et opérationnel
TRAVAUX PUBLICS	20) Acquisition de 200 mètres de câbles et 01 moteur diesel pour le bac	200 m de câbles sont achetés et le bac effectivement fonctionnel
	21) Entretien de la route communale de 47 km (Moloundou ville-Ndongo)	la route communale de 47 km (Moloundou ville-Ndongo est effectivement reprofilée et les travaux réceptionnés.
	22) Aménagement des tronçons routiers KIKA-Nguilili (68 km), Moloundou-Mambelé (63 km), Banana-Mokounounou (23 km), Malapa-Midjei (16 km)	Les tronçons routiers sont effectivement aménagés et les travaux réceptionnés et les axes praticables
AFFAIRES SOCIALES	23) Appui à l'enregistrement des naissances	Les naissances sont effectivement enregistrées et le fichier mis à jour
	24) Appui à la célébration de la journée de l'enfant africain,	La journée de l'enfant africain est effectivement célébrée et sa signification et implication connues par la population,
	25) Appui à la célébration de la journée des peuples autochtones	La journée du peuple autochtone est effectivement célébrée et sa signification et implication connues par la population,
	27) Appui à l'enfant BAKA pour la participation au parlement junior	La journée de l'enfant Baka est effectivement célébrée et sa signification et implication connues par la population,
	28) Appui la célébration de la journée de la femme rurale,	La journée de la femme rurale, est effectivement célébrée et sa signification et implication connues par la population,
	29) Appui à l'enfant BAKA pour la participation au parlement junior	Un enfant Baka est choisi et prend part effectivement au parlement junior
COMMERC E	30) Formation et formalisation de 04 officiers d'Etat-civil (Moloundou, Yenga, Kika, Sokambo) et de 04 secrétaire id'etat-civil (Mambele, Mindourou, Banana, Moloundou),	Les officiers d'Etat-civil sont formés et formalisés

7.5. Dispositif, outils et fréquence du reporting

Acteurs	Outils	Fréquence du reporting
Les membres du Comité Communal de Suivi-Evaluation (CCSE) du PCD	- Réunion d'évaluation ; - Descente de terrain ; - Production des Rapports mensuels (agents de développement communaux et PV), rapports trimestriels	La fréquence de suivi des activités se fera de manière trimestrielle (cependant, les 02 agents de développement communaux recrutés feront des descentes mensuelles afin

	pour le CCSE	de faciliter les activités du CCSE
--	--------------	------------------------------------

7.6. Mécanisme de préparation du PIA et de révision du PCD

Pour préparer le PIA, la Commune devrait conduire ses différentes étapes :

- Evaluation des activités de l'année écoulée : il s'agira ici d'évaluer les activités précédentes du PIA, afin de faire un état des lieux des activités qui ont été réalisées et de reconduire dans le prochain PIA celles qui n'ont pas été réalisées.
- Production du rapport annuel des activités qui ont été menées.
- Evaluation des sources disponibles au niveau de la Commune : il s'agit ici pour la Commune de présenter les ressources financières disponibles pour l'année en cours ce qui permettra d'enclencher la prochaine étape.
- Identification des activités à inscrire dans le nouveau PIA : il s'agira ici d'identifier les activités à conduire la nouvelle année ces activités devront sortir du CDMT qui a été élaboré lors de l'atelier de planification.
- Elaboration du nouveau PIA.

Quant au mécanisme de Révision du PCD

Pour une gestion efficace des ressources financières, l'actualisation du PCD se fera après deux triennal. La révision dudit document se fera par un appel à manifestation d'intérêt pour le recrutement d'un organisme d'appui local pour l'accompagnement de la réactualisation du PCD.

Les agents de développements communaux auront la charge de monter le dossier d'appel d'offre (DAO) ; et la commission de passation des marchés aura la charge de sélectionner le prestataire selon les principes des marchés publics.

7.7. Plan de communication

Le plan de communication que nous proposons ici est un aperçu du plan détaillé que nous annexerons au document. Nous allons juste énumérer quelques actions qui seront entreprises pour faire connaître ce document à un grand nombre.

Objectif :

Ce plan de communication a pour objectif :

Faire connaître le PCD de Moloundou et faire financer les projets qui y sont contenus

Cible :

- Les partenaires au développement ;
- Les élites ;
- Les ministères techniques en fonction des thématiques identifiées ici ;
- Les potentiels bailleurs de fonds externes ;
- Les populations de Moloundou ;
- Les élus locaux

Les actions qui seront menées :

- Il faudra au préalable synthétiser le document pour qu'il soit moins long et plus facile à lire ;
- Il faudra concevoir une publicité radio et télé pour présenter le document ;
- Il faut élaborer et mettre en place un blog sur la Commune de Moloundou sur internet ;
- Choix des médias : CRTV ; Canal 2 ; Radio Aurore, Cameroon Tribune ; le Messenger ; Radio communale.

- Choix du hors média : une soirée de collecte des données ; mailing list ; publipostage ; les associations sur le plan local, national et même international ; une soirée (diner) avec les ministères techniques et les ambassadeurs et d'autres potentiel bailleurs de fonds pour la présentation du PCD

CONCLUSION

CONCLUSION

Le PCD est un document stratégique faisant ressortir tous les besoins des populations collectés à l'issue d'un diagnostic socio-économique ; ainsi, le présent rapport fait l'état des lieux et les besoins des populations de l'arrondissement de Moloundou. L'arrondissement de Moloundou est situé à l'extrême Sud-est du Cameroun. Il a été créé en 1959 avec l'érection de la région de Boumba et Ngoko en département du même nom et couvre une superficie de 15 Km² et compte 20 campements Baka et 23 villages Bantou. La ville de Moloundou se trouve à 850 km de Yaoundé capitale politique du Cameroun, 530 km de Bertoua, chef-lieu de la région de l'est et à 230 km de Yokadouma, chef-lieu du département de la Boumba et Ngoko. Sa population est estimée à 30 000 personnes environ. La quasi-totalité de la population ont pour activités principales l'agriculture, la pêche et la chasse. Le tissu économique local est constitué de l'agriculture, la pêche, la chasse, le petit élevage et le petit commerce. Les populations de la Commune appartiennent aux tribus Bantous, et BAKA. Les Bantous comptent plusieurs ethnies à savoir : les Bangando, les Essel et les Sangha-sangha. La circonscription communale de Moloundou compte deux cantons : le canton Bangando et le canton Djako. Les populations halogènes que l'on trouve surplace sont constituées de Bamouns, de Bamilékés, de Nordistes et de maliens.

La localité est essentiellement forestière, riches en essences commercialisables en PFNL et en faune sauvage. L'accès aux ressources naturelles est généralement pour la subsistance est libre pour tous et se fait à la chasse, à la pêche et à la collecte.

La Commune de Moloundou connaît de nombreux problèmes qui ont été regroupés par secteur ; néanmoins, l'atelier de planification a permis d'identifier les secteurs prioritaires qui sont les suivants :

- Eau et Energie avec pour objectif stratégique : Faciliter l'accès à l'eau potable/Faciliter l'accès à l'énergie électrique ;
- Education de base ayant pour objectif stratégique : faciliter l'accès aux enseignements de qualité ;
- Agriculture et développement rural avec pour objectif stratégique : Améliorer la production agricole ;
- Travaux publics ayant pour objectif stratégique : désenclaver la Commune ;
- Santé publique avec pour objectif stratégique : améliorer l'accès aux soins de qualité.

L'analyse des problèmes par secteur a permis d'identifier les causes pertinentes et les axes stratégiques sur lesquelles la Commune veut et peut agir pendant les 3 prochaines années. Les activités de planification qui ont suivi ont permis à la Commune d'élaborer un PCD dont le plan d'action triennale compte 88 microprojets. La première année est consacrée à la réalisation de 27 microprojets qui touchent particulièrement les domaines de l'eau et énergie, l'éducation de base, la santé publique et le renforcement institutionnel de la Commune.

A l'issue du processus et après concertations élargies, un Comité Communal de Suivi-Evaluation de la mise en œuvre du PCD (CCSE) a été mis en place pour assurer le pilotage dudit document.

ANNEXES

ANNEXE 1 : FICHES DE PROJETS

FICHE DE PROJET N° 1				
1	Date d'établissement	Mois	Année	Observations
		octobre	2011	
2	INFORMATIONS SUR LE PROJET			
Nom de la Commune bénéficiaire		Moloundou		
Département		Boumba et Ngoko		
Région		Est		
Titre du Projet		Construction de 10 puits d'eau potable équipés de pompes manuelles (Mambele, Mbangoye I, Dioula, Mbateka, Banana, Kika, Adjala Leke, Ndongo, Mbangoye II.		
3	Financement du PROJET (sur 5 ans)			
Libellés			Montants	
Contribution sur budget Communal			2 500 000	
Contribution sur budget de l'Etat			0	
Autres co-financements confirmés			47 500 000	
Montant sollicité			47 500 000	
Total			50 000 000	
4	OBJECTIFS DU PROJET			
Groupes cible bénéficiaires		Les populations de Mambele, Mbangoye I, Dioula, Mbateka, Banana, Kika, Adjala Leke, Ndongo, Mbangoye II.		
Problèmes à résoudre		Difficulté d'accès à l'eau potable		
Objectifs globaux		Construire des puits d'eau moderne		
Objectifs spécifiques		<ul style="list-style-type: none"> - Identifier le site ; - Construire l'ouvrage 		
Résultats attendus		<ul style="list-style-type: none"> - 10 puits d'eau potable équipés de pompes manuelles sont construits 		
Activités		Étude de faisabilité ; Montage de la requête de financement ; Mobilisation des ressources (matérielles, financières et humaines) ; Passation du marché ; Exécution du projet ; Evaluation et réception.		
5	LIEN AVEC LA PROGRAMMATION			
Orientations		Description		
PDC		Activité de la première année		
Stratégie sectorielle		Faciliter l'accès de toutes les couches à l'eau potable		
Politique nationale (DSCE)		Réduire la pauvreté à un niveau socialement acceptable (2035)		
Autres à préciser				
6	COMPLEMENTARITE AVEC AUTRES INTERVENANTS			
Titre		Bailleur (s)	Terminé	En cours
			Cocher	

FICHE DE PROJET N°2				
1		Mois	Année	Observations
	Date d'établissement	octobre	2011	
2	INFORMATIONS SUR LE PROJET			
	Nom de la Commune bénéficiaire	Moloundou		
	Département	Boumba et Ngoko		
	Région	Est		
	Titre du Projet	Construction d'un forage à Yenga		
3	Financement du PROJET (sur 5 ans)			
	Libellés			Montants
	Contribution sur budget Communal			
	Contribution sur budget de l'Etat			8 000 000
	Autres co-financements confirmés			
	Montant sollicité			
	Total			8 000 000
4	OBJECTIFS DU PROJET			
	Groupes cible bénéficiaires	Les populations de yENGA		
	Problèmes à résoudre	Difficulté d'accès à l'eau potable		
	Objectifs globaux	Construire des puits d'eau moderne		
	Objectifs spécifiques	<ul style="list-style-type: none"> - Identifier le site ; - Construire l'ouvrage 		
	Résultats attendus	<ul style="list-style-type: none"> - 01 Forage construit 		
	Activités	Étude de faisabilité ; Montage de la requête de financement ; Mobilisation des ressources (matérielles, financières et humaines) ; Passation du marché ; Exécution du projet ; Evaluation et réception.		
5	LIEN AVEC LA PROGRAMMATION			
	Orientations	Description		
	PDC	Activité de la première année		
	Stratégie sectorielle	Faciliter l'accès de toutes les couches à l'eau potable		
	Politique nationale (DSCE)	Réduire la pauvreté à un niveau socialement acceptable (2035)		
	Autres à préciser			
6	COMPLEMENTARITE AVEC AUTRES INTERVENANTS			
	Titre	Bailleur (s)	Terminé	En cours
			Cocher	

FICHE DE PROJET N°3				
1		Mois	Année	Observations
Date d'établissement		octobre	2011	
2	INFORMATIONS SUR LE PROJET			
Nom de la Commune bénéficiaire		Moloundou		
Département		Boumba et Ngoko		
Région		Est		
Titre du Projet		Construction de 05 salles de classe dans les Ecoles publiques : Tengue (02), Malapa (02)		
3	Financement du PROJET (sur 5 ans)			
Libellés			Montants	
Contribution sur budget Communal			1 000 000	
Contribution sur budget de l'Etat			16 000 000	
Autres co-financements confirmés			15 000 000	
Montant sollicité			31 000 000	
Total			32 000 000	
4	OBJECTIFS DU PROJET			
Groupes cible bénéficiaires		Tengue et Malapa		
Problèmes à résoudre		Difficulté d'accès à l'Education de Base		
Objectifs globaux		Faciliter l'accès à l'éducation		
Objectifs spécifiques		- Construire 05 salles de classe		
Résultats attendus		- 05 salles de classes construites		
Activités		Étude de faisabilité ; Montage de la requête de financement ; Mobilisation des ressources (matérielles, financières et humaines) ; Passation du marché ; Exécution du projet ; Evaluation et réception.		
5	LIEN AVEC LA PROGRAMMATION			
Orientations		Description		
PDC		Activité de la première année		
Stratégie sectorielle		Faciliter l'accès à l'Education de base dans la Commune de Moloundou		
Politique nationale (DSCE)		Améliorer l'accès et l'équité dans l'éducation de base (2035)		
Autres à préciser				
6	COMPLEMENTARITE AVEC AUTRES INTERVENANTS			
Titre		Bailleur (s)	Terminé	En cours
			Cocher	

FICHE DE PROJET N° 4				
1		Mois	Année	Observations
Date d'établissement		octobre	2011	
2	INFORMATIONS SUR LE PROJET			
Nom de la Commune bénéficiaire		Moloundou		
Département		Boumba et Ngoko		
Région		Est		
Titre du Projet		Construction de 05 salles de classe dans les Ecoles publiques : Tengue (02), Malapa (02)		
3	Financement du PROJET (sur 5 ans)			
Libellés			Montants	
Contribution sur budget Communal			1 000 000	
Contribution sur budget de l'Etat			16 000 000	
Autres co-financements confirmés			15 000 000	
Montant sollicité			31 000 000	
Total			32 000 000	
4	OBJECTIFS DU PROJET			
Groupes cible bénéficiaires		Tengue et Malapa		
Problèmes à résoudre		Difficulté d'accès à l'Education de Base		
Objectifs globaux		Faciliter l'accès à l'éducation		
Objectifs spécifiques		- Construire 05 salles de classe		
Résultats attendus		- 05 salles de classes construites		
Activités		Étude de faisabilité ; Montage de la requête de financement ; Mobilisation des ressources (matérielles, financières et humaines) ; Passation du marché ; Exécution du projet ; Evaluation et réception.		
5	LIEN AVEC LA PROGRAMMATION			
Orientations		Description		
PDC		Activité de la première année		
Stratégie sectorielle		Faciliter l'accès à l'Education de base dans la Commune de Moloundou		
Politique nationale (DSCE)		Améliorer l'accès et l'équité dans l'éducation de base (2035)		
Autres à préciser				
6	COMPLEMENTARITE AVEC AUTRES INTERVENANTS			
Titre		Bailleur (s)	Terminé	En cours
			Cocher	

FICHE DE PROJET N°5				
1		Mois	Année	Observations
	Date d'établissement	octobre	2011	
2	INFORMATIONS SUR LE PROJET			
	Nom de la Commune bénéficiaire	Moloundou		
	Département	Boumba et Ngoko		
	Région	Est		
	Titre du Projet	Octroi de 20 bourses scolaires		
3	Financement du PROJET (sur 5 ans)			
	Libellés			Montants
	Contribution sur budget Communal			2000 000
	Contribution sur budget de l'Etat			0
	Autres co-financements confirmés			500 000
	Montant sollicité			500 000
	Total			2 500 000
4	OBJECTIFS DU PROJET			
	Groupes cible bénéficiaires	Etudiants du supérieur originaire de Moloundou		
	Problèmes à résoudre	Difficulté d'accès à l'enseignement supérieur		
	Objectifs globaux	Faciliter l'accès à l'Enseignement Supérieur		
	Objectifs spécifiques	- Octroyer 20 bourses aux étudiants originaire de Moloundou		
	Résultats attendus	- 20 bourses sont octroyées		
	Activités	Étude de faisabilité ; Montage de la requête de financement ; Mobilisation des ressources (matérielles, financières et humaines) ; Passation du marché ; Exécution du projet ; Evaluation et réception.		
5	LIEN AVEC LA PROGRAMMATION			
	Orientations	Description		
	PDC	Activité de la première année		
	Stratégie sectorielle	Faciliter l'accès à l'Enseignement Supérieur		
	Politique nationale (DSCE)	Améliorer l'accès et l'équité dans l'enseignement supérieur (2035)		
	Autres à préciser			
6	COMPLEMENTARITE AVEC AUTRES INTERVENANTS			
	Titre	Bailleur (s)	Terminé	En cours
			Cocher	

FICHE DE PROJET N°6				
1		Mois	Année	Observations
Date d'établissement		octobre	2011	
2	INFORMATIONS SUR LE PROJET			
Nom de la Commune bénéficiaire	Moloundou			
Département	Boumba et Ngoko			
Région	Est			
Titre du Projet	Appui à IAEB de Moloundou			
3	Financement du PROJET (sur 5 ans)			
Libellés			Montants	
Contribution sur budget Communal			0	
Contribution sur budget de l'Etat			0	
Autres co-financements confirmés			800 000	
Montant sollicité			800 000	
Total			800 000	
4	OBJECTIFS DU PROJET			
Groupes cible bénéficiaires	Ecoles Primaires de Moloundou			
Problèmes à résoudre	Difficulté d'accès à l'enseignement de base			
Objectifs globaux	Faciliter l'accès à l'Enseignement de base			
Objectifs spécifiques	- Appuyer l' IAEB de Moloundou			
Résultats attendus	- IAEB de Moloundou est appuyé			
Activités	Étude de faisabilité ; Montage de la requête de financement ; Mobilisation des ressources (matérielles, financières et humaines) ; Passation du marché ; Exécution du projet ; Evaluation et réception.			
5	LIEN AVEC LA PROGRAMMATION			
Orientations	Description			
PDC	Activité de la première année			
Stratégie sectorielle	Faciliter l'accès à l'Enseignement primaire et maternelle			
Politique nationale (DSCE)	Améliorer l'accès et l'équité dans l'enseignement de base (2035)			
Autres à préciser				
6	COMPLEMENTARITE AVEC AUTRES INTERVENANTS			
Titre	Bailleur (s)	Terminé	En cours	
		Cocher		

FICHE DE PROJET N° 7				
1		Mois	Année	Observations
	Date d'établissement	octobre	2011	
2	INFORMATIONS SUR LE PROJET			
	Nom de la Commune bénéficiaire	Moloundou		
	Département	Boumba et Ngoko		
	Région	Est		
	Titre du Projet	Sensibilisation des parents et enfants sur l'importance de l'éducation		
3	Financement du PROJET (sur 5 ans)			
	Libellés			Montants
	Contribution sur budget Communal			0
	Contribution sur budget de l'Etat			0
	Autres co-financements confirmés			1 000 000
	Montant sollicité			1 000 000
	Total			1 000 000
4	OBJECTIFS DU PROJET			
	Groupes cible bénéficiaires	Ecoles Primaires de Moloundou		
	Problèmes à résoudre	Difficulté d'accès à l'enseignement de base		
	Objectifs globaux	Faciliter l'accès à l'Enseignement de base		
	Objectifs spécifiques	- Sensibiliser les parents de Moloundou sur l'importance de l'école pour leurs enfants		
	Résultats attendus	- Les parents sont sensibilisés sur l'importance de l'école		
	Activités	Étude de faisabilité ; Montage de la requête de financement ; Mobilisation des ressources (matérielles, financières et humaines) ; Passation du marché ; Exécution du projet ; Evaluation et réception.		
5	LIEN AVEC LA PROGRAMMATION			
	Orientations	Description		
	PDC	Activité de la première année		
	Stratégie sectorielle	Faciliter l'accès à l'Enseignement primaire et maternelle		
	Politique nationale (DSCE)	Améliorer l'accès et l'équité dans l'enseignement de base (2035)		
	Autres à préciser			
6	COMPLEMENTARITE AVEC AUTRES INTERVENANTS			
	Titre	Bailleur (s)	Terminé	En cours
			Cocher	

FICHE DE PROJET N°8				
1		Mois	Année	Observations
	Date d'établissement	octobre	2011	
2	INFORMATIONS SUR LE PROJET			
	Nom de la Commune bénéficiaire	Moloundou		
	Département	Boumba et Ngoko		
	Région	Est		
	Titre du Projet	Appui aux petits équipements (aides et secours)		
3	Financement du PROJET (sur 5 ans)			
	Libellés			Montants
	Contribution sur budget Communal			0
	Contribution sur budget de l'Etat			2 500 000
	Autres co-financements confirmés			0
	Montant sollicité			2 500 000
	Total			
4	OBJECTIFS DU PROJET			
	Groupes cible bénéficiaires	Les GICs de Moloundou : les groupes vulnérables		
	Problèmes à résoudre	Faible Jouissance De Leurs Droits Par Les Groupes Vulnérables		
	Objectifs globaux	Renforcer l'encadrement des personnes vulnérables et marginales		
	Objectifs spécifiques	Subventionner les AGR des groupes vulnérables		
	Résultats attendus	- L'accès aux petits équipements est facilité		
	Activités	Étude de faisabilité ; Montage de la requête de financement ; Mobilisation des ressources (matérielles, financières et humaines) ; Passation du marché ; Exécution du projet ; Evaluation et réception.		
5	LIEN AVEC LA PROGRAMMATION			
	Orientations	Description		
	PDC	Activité de la première année		
	Stratégie sectorielle	Faciliter l'accès aux intrants agricoles		
	Politique nationale (DSCE)	Promouvoir la solidarité nationale et résorber les décalages les plus flagrants entre les femmes et les hommes dans les groupes sociaux afin de préserver la paix sociale (2035)		
	Autres à préciser			
6	COMPLEMENTARITE AVEC AUTRES INTERVENANTS			
	Titre	Bailleur (s)	Terminé	En cours
			Cocher	
		MINAS		

FICHE DE PROJET N°9				
1		Mois	Année	Observations
Date d'établissement		octobre	2011	
2	INFORMATIONS SUR LE PROJET			
Nom de la Commune bénéficiaire	Moloundou			
Département	Boumba et Ngoko			
Région	Est			
Titre du Projet	Acquisition des appareillages			
3	Financement du PROJET (sur 5 ans)			
Libellés				Montants
Contribution sur budget Communal				0
Contribution sur budget de l'Etat				3 500 000
Autres co-financements confirmés				0
Montant sollicité				3 500 000
Total				
4	OBJECTIFS DU PROJET			
Groupes cible bénéficiaires	Les GICs de Moloundou : les groupes vulnérables			
Problèmes à résoudre	Faible Jouissance De Leurs Droits Par Les Groupes Vulnérables			
Objectifs globaux	Renforcer l'encadrement des personnes vulnérables et marginales			
Objectifs spécifiques	Subventionner les AGR des groupes vulnérables			
Résultats attendus	- L'accès aux petits équipements est facilité			
Activités	Étude de faisabilité ; Montage de la requête de financement ; Mobilisation des ressources (matérielles, financières et humaines) ; Passation du marché ; Exécution du projet ; Evaluation et réception.			
5	LIEN AVEC LA PROGRAMMATION			
Orientations	Description			
PDC	Activité de la première année			
Stratégie sectorielle	Promouvoir l'épanouissement des groupes Vulnérables			
Politique nationale (DSCE)	Promouvoir la solidarité nationale et résorber les décalages les plus flagrants entre les femmes et les hommes dans les groupes sociaux afin de préserver la paix sociale (2035)			
Autres à préciser				
6	COMPLEMENTARITE AVEC AUTRES INTERVENANTS			
Titre	Bailleur (s)	Terminé	En cours	
		Cocher		
	MINAS			

FICHE DE PROJET N° 10			
1		Mois	Année
Date d'établissement		octobre	2011
2	INFORMATIONS SUR LE PROJET		
Nom de la Commune bénéficiaire		Moloundou	
Département		Boumba et Ngoko	
Région		Est	
Titre du Projet		Appui à la célébration de la journée de l'enfant africain	
3	Financement du PROJET (sur 5 ans)		
Libellés		Montants	
Contribution sur budget Communal		0	
Contribution sur budget de l'Etat		2 500 000	
Autres co-financements confirmés		0	
Montant sollicité		2 500 000	
Total			
4	OBJECTIFS DU PROJET		
Groupes cible bénéficiaires		Les Groupes vulnérables de Moloundou	
Problèmes à résoudre		Faible Jouissance De Leurs Droits Par Les Groupes Vulnérables	
Objectifs globaux		Renforcer l'encadrement des personnes vulnérables et marginales	
Objectifs spécifiques		Promouvoir l'épanouissement des groupes vulnérables	
Résultats attendus		La journée de l'enfant africain est célébrée	
Activités		Étude de faisabilité ; Montage de la requête de financement ; Mobilisation des ressources (matérielles, financières et humaines) ; Passation du marché ; Exécution du projet ; Evaluation et réception.	
5	LIEN AVEC LA PROGRAMMATION		
Orientations		Description	
PDC		Activité de la première année	
Stratégie sectorielle		Promouvoir l'épanouissement des groupes Vulnérables	
Politique nationale (DSCE)		Promouvoir la solidarité nationale et résorber les décalages les plus flagrants entre les femmes et les hommes dans les groupes sociaux afin de préserver la paix sociale (2035)	
Autres à préciser			
6	COMPLEMENTARITE AVEC AUTRES INTERVENANTS		
Titre		Bailleur (s)	Terminé
			En cours
			Cocher
		PLAN	

FICHE DE PROJET N° 11				
1		Mois	Année	Observations
Date d'établissement		octobre	2011	
2	INFORMATIONS SUR LE PROJET			
Nom de la Commune bénéficiaire		Moloundou		
Département		Boumba et Ngoko		
Région		Est		
Titre du Projet		Appui à l'enregistrement des naissances		
3	Financement du PROJET (sur 5 ans)			
Libellés			Montants	
Contribution sur budget Communal			0	
Contribution sur budget de l'Etat			2 500 000	
Autres co-financements confirmés			0	
Montant sollicité			2 500 000	
Total				
4	OBJECTIFS DU PROJET			
Groupes cible bénéficiaires		Les Groupes vulnérables de Moloundou		
Problèmes à résoudre		Faible Jouissance De Leurs Droits Par Les Groupes Vulnérables		
Objectifs globaux		Renforcer l'encadrement des personnes vulnérables et marginales		
Objectifs spécifiques		Promouvoir l'épanouissement des groupes vulnérables		
Résultats attendus		Appui à l'enregistrement des naissances est effectif		
Activités		Étude de faisabilité ; Montage de la requête de financement ; Mobilisation des ressources (matérielles, financières et humaines) ; Passation du marché ; Exécution du projet ; Evaluation et réception.		
5	LIEN AVEC LA PROGRAMMATION			
Orientations		Description		
PDC		Activité de la première année		
Stratégie sectorielle		Promouvoir l'épanouissement des groupes Vulnérables		
Politique nationale (DSCE)		Promouvoir la solidarité nationale et résorber les décalages les plus flagrants entre les femmes et les hommes dans les groupes sociaux afin de préserver la paix sociale (2035)		
Autres à préciser				
6	COMPLEMENTARITE AVEC AUTRES INTERVENANTS			
Titre		Bailleur (s)	Terminé	En cours
			Cocher	
		PLAN		

FICHE DE PROJET N° 12			
1		Mois	Année
Date d'établissement		octobre	2011
2	INFORMATIONS SUR LE PROJET		
Nom de la Commune bénéficiaire	Moloundou		
Département	Boumba et Ngoko		
Région	Est		
Titre du Projet	Appui à la célébration de la journée du peuple autochtone		
3	Financement du PROJET (sur 5 ans)		
Libellés			Montants
Contribution sur budget Communal			0
Contribution sur budget de l'Etat			2 500 000
Autres co-financements confirmés			0
Montant sollicité			2 500 000
Total			
4	OBJECTIFS DU PROJET		
Groupes cible bénéficiaires	Les Groupes vulnérables de Moloundou		
Problèmes à résoudre	Faible Jouissance De Leurs Droits Par Les Groupes Vulnérables		
Objectifs globaux	Renforcer l'encadrement des personnes vulnérables et marginales		
Objectifs spécifiques	Promouvoir l'épanouissement des groupes vulnérables		
Résultats attendus	Appui à la célébration de la journée du peuple autochtone est effectif		
Activités	Étude de faisabilité ; Montage de la requête de financement ; Mobilisation des ressources (matérielles, financières et humaines) ; Passation du marché ; Exécution du projet ; Evaluation et réception.		
5	LIEN AVEC LA PROGRAMMATION		
Orientations	Description		
PDC	Activité de la première année		
Stratégie sectorielle	Promouvoir l'épanouissement des groupes Vulnérables		
Politique nationale (DSCE)	Promouvoir la solidarité nationale et résorber les décalages les plus flagrants entre les femmes et les hommes dans les groupes sociaux afin de préserver la paix sociale (2035)		
Autres à préciser			
6	COMPLEMENTARITE AVEC AUTRES INTERVENANTS		
Titre	Bailleur (s)	Terminé	En cours
		Cocher	
	PLAN		

FICHE DE PROJET N° 13				
1		Mois	Année	Observations
Date d'établissement		octobre	2011	
2	INFORMATIONS SUR LE PROJET			
Nom de la Commune bénéficiaire		Moloundou		
Département		Boumba et Ngoko		
Région		Est		
Titre du Projet		Appui à l'enfant Baka à la participation au parlement junior		
3	Financement du PROJET (sur 5 ans)			
Libellés			Montants	
Contribution sur budget Communal			0	
Contribution sur budget de l'Etat			2 500 000	
Autres co-financements confirmés			0	
Montant sollicité			2 500 000	
Total				
4	OBJECTIFS DU PROJET			
Groupes cible bénéficiaires		Les Groupes vulnérables de Moloundou		
Problèmes à résoudre		Faible Jouissance De Leurs Droits Par Les Groupes Vulnérables		
Objectifs globaux		Renforcer l'encadrement des personnes vulnérables et marginales		
Objectifs spécifiques		Promouvoir l'épanouissement des groupes vulnérables		
Résultats attendus		Appui à l'enfant Baka à la participation au parlement junior est effectif		
Activités		Étude de faisabilité ; Montage de la requête de financement ; Mobilisation des ressources (matérielles, financières et humaines) ; Passation du marché ; Exécution du projet ; Evaluation et réception.		
5	LIEN AVEC LA PROGRAMMATION			
Orientations		Description		
PDC		Activité de la première année		
Stratégie sectorielle		Promouvoir l'épanouissement des groupes Vulnérables		
Politique nationale (DSCE)		Promouvoir la solidarité nationale et résorber les décalages les plus flagrants entre les femmes et les hommes dans les groupes sociaux afin de préserver la paix sociale (2035)		
Autres à préciser				
6	COMPLEMENTARITE AVEC AUTRES INTERVENANTS			
Titre		Bailleur (s)	Terminé	En cours
			Cocher	
		PLAN		

FICHE DE PROJET N° 14			
1		Mois	Année
Date d'établissement		octobre	2011
2	INFORMATIONS SUR LE PROJET		
Nom de la Commune bénéficiaire	Moloundou		
Département	Boumba et Ngoko		
Région	Est		
Titre du Projet	Appui à l'enfant Baka à la participation au parlement junior		
3	Financement du PROJET (sur 5 ans)		
Libellés			Montants
Contribution sur budget Communal			0
Contribution sur budget de l'Etat			2 500 000
Autres co-financements confirmés			0
Montant sollicité			2 500 000
Total			
4	OBJECTIFS DU PROJET		
Groupes cible bénéficiaires	Les Groupes vulnérables de Moloundou		
Problèmes à résoudre	Faible Jouissance De Leurs Droits Par Les Groupes Vulnérables		
Objectifs globaux	Renforcer l'encadrement des personnes vulnérables et marginales		
Objectifs spécifiques	Promouvoir l'épanouissement des groupes vulnérables		
Résultats attendus	Appui à l'enfant Baka à la participation au parlement junior est effectif		
Activités	Étude de faisabilité ; Montage de la requête de financement ; Mobilisation des ressources (matérielles, financières et humaines) ; Passation du marché ; Exécution du projet ; Evaluation et réception.		
5	LIEN AVEC LA PROGRAMMATION		
Orientations	Description		
PDC	Activité de la première année		
Stratégie sectorielle	Promouvoir l'épanouissement des groupes Vulnérables		
Politique nationale (DSCE)	Promouvoir la solidarité nationale et résorber les décalages les plus flagrants entre les femmes et les hommes dans les groupes sociaux afin de préserver la paix sociale (2035)		
Autres à préciser			
6	COMPLEMENTARITE AVEC AUTRES INTERVENANTS		
Titre	Bailleur (s)	Terminé	En cours
		Cocher	
	PLAN		

FICHE DE PROJET N° 15				
1		Mois	Année	Observations
	Date d'établissement	octobre	2011	
2	INFORMATIONS SUR LE PROJET			
	Nom de la Commune bénéficiaire	Moloundou		
	Département	Boumba et Ngoko		
	Région	Est		
	Titre du Projet	Formation des groupes en marketing (GICs)		
3	Financement du PROJET (sur 5 ans)			
	Libellés			Montants
	Contribution sur budget Communal			0
	Contribution sur budget de l'Etat			2 500 000
	Autres co-financements confirmés			0
	Montant sollicité			2 500 000
	Total			
4	OBJECTIFS DU PROJET			
	Groupes cible bénéficiaires	Les Groupes vulnérables de Moloundou		
	Problèmes à résoudre	Faible Jouissance De Leurs Droits Par Les Groupes Vulnérables		
	Objectifs globaux	Renforcer l'encadrement des personnes vulnérables et marginales		
	Objectifs spécifiques	Promouvoir l'épanouissement des groupes vulnérables		
	Résultats attendus	La Formation des groupes en marketing (GICs) est effective		
	Activités	Étude de faisabilité ; Montage de la requête de financement ; Mobilisation des ressources (matérielles, financières et humaines) ; Passation du marché ; Exécution du projet ; Evaluation et réception.		
5	LIEN AVEC LA PROGRAMMATION			
	Orientations	Description		
	PDC	Activité de la première année		
	Stratégie sectorielle	Promouvoir l'épanouissement des groupes Vulnérables		
	Politique nationale (DSCE)	Promouvoir la solidarité nationale et résorber les décalages les plus flagrants entre les femmes et les hommes dans les groupes sociaux afin de préserver la paix sociale (2035)		
	Autres à préciser			
6	COMPLEMENTARITE AVEC AUTRES INTERVENANTS			
	Titre	Bailleur (s)	Terminé	En cours
			Cocher	
		PLAN		

FICHE DE PROJET N° 16			
1	Mois	Année	Observations
Date d'établissement	octobre	2011	
2	INFORMATIONS SUR LE PROJET		
Nom de la Commune bénéficiaire	Moloundou		
Département	Boumba et Ngoko		
Région	Est		
Titre du Projet	Entretien routier		
3	Financement du PROJET (sur 5 ans)		
Libellés			Montants
Contribution sur budget Communal			0
Contribution sur budget de l'Etat			125 000 000
Autres co-financements confirmés			0
Montant sollicité			125 000 000
Total			125 000 000
4	OBJECTIFS DU PROJET		
Groupes cible bénéficiaires	Populations de Moloundou		
Problèmes à résoudre	Enclavement de la Commune		
Objectifs globaux	Désenclaver l'ensemble des villages de la Commune de Moloundou		
Objectifs spécifiques	Entretien le réseau routier communal		
Résultats attendus	Réseau routier communal par village est entretenu		
Activités	Étude de faisabilité ; Montage de la requête de financement ; Mobilisation des ressources (matérielles, financières et humaines) ; Passation du marché ; Exécution du projet ; Evaluation et réception.		
5	LIEN AVEC LA PROGRAMMATION		
Orientations	Description		
PDC	Activité de la première année		
Stratégie sectorielle	Entretien du réseau routier dans la Commune de Moloundou		
Politique nationale (DSCE)	Assurer la pérennité du patrimoine infrastructurel de l'Etat (2035)		
Autres à préciser			
6	COMPLEMENTARITE AVEC AUTRES INTERVENANTS		
Titre	Bailleur (s)	Terminé	En cours
		Cocher	
	TRAVAUX PUBLICS		

FICHE DE PROJET N° 17			
1		Mois	Année
Date d'établissement		octobre	2011
2	INFORMATIONS SUR LE PROJET		
Nom de la Commune bénéficiaire		Moloundou	
Département		Boumba et Ngoko	
Région		Est	
Titre du Projet		Acquisition de 200m de longueur de câble pour le bac	
3	Financement du PROJET (sur 5 ans)		
Libellés		Montants	
Contribution sur budget Communal		1000 000	
Contribution sur budget de l'Etat		0	
Autres co-financements confirmés		0	
Montant sollicité			
Total		1 000 000	
4	OBJECTIFS DU PROJET		
Groupes cible bénéficiaires		Populations de Moloundou	
Problèmes à résoudre		Enclavement de la Commune	
Objectifs globaux		Désenclaver l'ensemble des villages de la Commune de Moloundou	
Objectifs spécifiques		Entretien du réseau fluvial communal	
Résultats attendus		Réseau fluvial communal par village est entretenu	
Activités		Étude de faisabilité ; Montage de la requête de financement ; Mobilisation des ressources (matérielles, financières et humaines) ; Passation du marché ; Exécution du projet ; Evaluation et réception.	
5	LIEN AVEC LA PROGRAMMATION		
Orientations		Description	
PDC		Activité de la première année	
Stratégie sectorielle		Entretien du réseau fluvial dans la Commune de Moloundou	
Politique nationale (DSCE)		Assurer la pérennité du patrimoine infrastructurel de l'Etat (2035)	
Autres à préciser			
6	COMPLEMENTARITE AVEC AUTRES INTERVENANTS		
Titre		Bailleur (s)	Terminé
			En cours
			Cocher

FICHE DE PROJET N° 18				
1	Date d'établissement	Mois	Année	Observations
		octobre	2011	
2	INFORMATIONS SUR LE PROJET			
	Nom de la Commune bénéficiaire	Moloundou		
	Département	Boumba et Ngoko		
	Région	Est		
	Titre du Projet	Appui en médicaments dans les formations sanitaires (Hôpital de district, Nguilili, Moloundou, Adjala, Yenga, Socambo et Kika)		
3	Financement du PROJET (sur 5 ans)			
	Libellés			Montants
	Contribution sur budget Communal			0
	Contribution sur budget de l'Etat			0
	Autres co-financements confirmés			0
	Montant sollicité			3 150 000
	Total			3 150 000
4	OBJECTIFS DU PROJET			
	Groupes cible bénéficiaires	Nguilili, Moloundou, Adjala, Yenga, Socambo et Kika		
	Problèmes à résoudre	Difficultés d'accès aux soins de sante		
	Objectifs globaux	Faciliter l'accès des populations aux soins de santé dans la Commune de Moloundou		
	Objectifs spécifiques	Faciliter l'accès des populations de Nguilili, Moloundou, Adjala, Yenga, Socambo et Kika en médicaments		
	Résultats attendus	Appui en médicaments dans les formations sanitaires (Hôpital de district, Nguilili, Moloundou, Adjala, Yenga, Socambo et Kika) est effectif		
	Activités	Étude de faisabilité ; Montage de la requête de financement ; Mobilisation des ressources (matérielles, financières et humaines) ; Passation du marché ; Exécution du projet ; Evaluation et réception.		
5	LIEN AVEC LA PROGRAMMATION			
	Orientations	Description		
	PDC	Activité de la première année		
	Stratégie sectorielle	Faciliter l'accès des populations aux soins de santé dans la Commune de Moloundou		
	Politique nationale (DSCE)	Les populations de toutes les régions du Cameroun jouissent d'une bonne santé favorable à leur contribution aux efforts de croissance (2035)		
	Autres à préciser			
6	COMPLEMENTARITE AVEC AUTRES INTERVENANTS			
	Titre	Bailleur (s)	Terminé	En cours
			Cocher	
		PNDP		

FICHE DE PROJET N° 19			
1		Mois	Année
Date d'établissement		octobre	2011
2	INFORMATIONS SUR LE PROJET		
Nom de la Commune bénéficiaire		Moloundou	
Département		Boumba et Ngoko	
Région		Est	
Titre du Projet		Extension de l'hôtel de ville (finition)	
3	Financement du PROJET (sur 5 ans)		
Libellés			Montants
Contribution sur budget Communal			0
Contribution sur budget de l'Etat			20 000 000
Autres co-financements confirmés			0
Montant sollicité			20 000 000
Total			20 000 000
4	OBJECTIFS DU PROJET		
Groupes cible bénéficiaires		Moloundou	
Problèmes à résoudre		Faible Développement Institutionnel De La Commune	
Objectifs globaux		Améliorer la qualité des services rendus par la Commune	
Objectifs spécifiques		Améliorer la gestion du Patrimoine Communal	
Résultats attendus		la gestion du Patrimoine Communal est améliorée	
Activités		Étude de faisabilité ; Montage de la requête de financement ; Mobilisation des ressources (matérielles, financières et humaines) ; Passation du marché ; Exécution du projet ; Evaluation et réception.	
5	LIEN AVEC LA PROGRAMMATION		
Orientations		Description	
PDC		Activité de la première année	
Stratégie sectorielle		Améliorer la qualité des services rendus par la Commune	
Politique nationale (DSCE)		Réduire les écarts entre riches et les pauvres par l'amélioration de la distribution des retombées de la croissance économique (2035)	
Autres à préciser			
6	COMPLEMENTARITE AVEC AUTRES INTERVENANTS		
Titre		Bailleur (s)	Terminé
			En cours
			Cocher
		FEICOM	

FICHE DE PROJET N° 20			
1		Mois	Année
Date d'établissement		octobre	2011
2	INFORMATIONS SUR LE PROJET		
Nom de la Commune bénéficiaire		Moloundou	
Département		Boumba et Ngoko	
Région		Est	
Titre du Projet		Formation des conseillers Municipaux	
3	Financement du PROJET (sur 5 ans)		
Libellés		Montants	
Contribution sur budget Communal		0	
Contribution sur budget de l'Etat		2 100 000	
Autres co-financements confirmés		0	
Montant sollicité		2 100 000	
Total		2 100 000	
4	OBJECTIFS DU PROJET		
Groupes cible bénéficiaires		Moloundou	
Problèmes à résoudre		Faible Développement Institutionnel De La Commune	
Objectifs globaux		Améliorer la qualité des services rendus par la Commune	
Objectifs spécifiques		Améliorer la gestion des ressources humaines de la Commune	
Résultats attendus		Les ressources humaines de la Commune sont formées	
Activités		Étude de faisabilité ; Montage de la requête de financement ; Mobilisation des ressources (matérielles, financières et humaines) ; Passation du marché ; Exécution du projet ; Evaluation et réception.	
5	LIEN AVEC LA PROGRAMMATION		
Orientations		Description	
PDC		Activité de la première année	
Stratégie sectorielle		Améliorer la qualité des services rendus par la Commune	
Politique nationale (DSCE)		Réduire les écarts entre riches et les pauvres par l'amélioration de la distribution des retombées de la croissance économique (2035)	
Autres à préciser			
6	COMPLEMENTARITE AVEC AUTRES INTERVENANTS		
Titre		Bailleur (s)	Terminé
			En cours
			Cocher
		PLAN	