

REPUBLIQUE DU CAMEROUN

Paix – Travail - Patrie

REGION DU SUD

DÉPARTEMENT DE L'OCÉAN

COMMUNE DE LOKOUNDJE

BP : 64 Kribi

Tél : 33 46 14 60/33 46 21 58



REPUBLIC OF CAMEROON

Peace – Work – Fatherland

SOUTH REGION

OCEAN DIVISION

LOKOUNDJE COUNCIL

PO BOX : 64 Kribi

Tél : 33 46 14 60/33 46 21 58

PLAN COMMUNAL DE DEVELOPPEMENT DE LOKOUNDJE

Réalisé

Sous financement et supervision : PNDP



Octobre 2011

FICHE DE VALIDATION DU PCD

Le présent Plan Communal de Développement a été validé par les administrations compétentes ci-après :

Visa du Maire

Fifinda, le

**Visa du Délégué Départemental du
MINEPAT/Océan**

Kribi, le

Visa du Préfet

Kribi, le

SOMMAIRE

| | |
|--|-----------|
| FICHE DE VALIDATION DU PCD | ii |
| RESUME DU PCD | x |
| CHAPITRE I : INTRODUCTION | 12 |
| 1.1. CONTEXTE ET JUSTIFICATION | 12 |
| 1.2. OBJECTIFS DU PCD | 12 |
| 1.2.1. <i>Objectif global</i> | 12 |
| 1.2.2. <i>Objectifs spécifiques</i> | 13 |
| 1.3. STRUCTURE DU DOCUMENT | 13 |
| CHAPITRE II : METHODOLOGIE | 14 |
| 2.1. PREPARATION DE L'ENSEMBLE DU PROCESSUS..... | 14 |
| 2.2. COLLECTE DES INFORMATIONS ET TRAITEMENT | 14 |
| 2.3. CONSOLIDATION DES DONNEES DU DIAGNOSTIC ET CARTOGRAPHIE..... | 17 |
| 2.4. ATELIER DE PLANIFICATION, DE MOBILISATION DES RESSOURCES ET DE PROGRAMMATION..... | 17 |
| 2.5. MISE EN PLACE DU MECANISME DE SUIVI – EVALUATION PARTICIPATIF | 17 |
| CHAPITRE III : PRESENTATION SOMMAIRE DE LA COMMUNE | 19 |
| 3.1. LOCALISATION DE LA COMMUNE | 19 |
| 3.2. MILIEU BIOPHYSIQUE | 22 |
| 3.2.1. <i>Climat</i> | 22 |
| 3.2.2. <i>Sols</i> | 23 |
| 3.2.3. <i>Relief</i> | 23 |
| 3.2.4. <i>Hydrographie</i> | 23 |
| 3.2.5. <i>Flore et faune</i> | 24 |
| 3.2.6. <i>Carte des ressources naturelles</i> | 25 |
| 3.3. MILIEU HUMAIN..... | 26 |
| 3.3.1. <i>Quelques repères historiques</i> | 26 |
| 3.3.2. <i>La population</i> | 26 |
| 3.3.3. <i>Les groupes ethniques.</i> | 27 |
| 3.3.4. <i>Les religions</i> | 27 |
| 3.3.5. <i>Les principales activités économiques</i> | 27 |
| 3.4. PRINCIPALES INFRASTRUCTURES PAR SECTEUR..... | 28 |
| 3.5. PRINCIPALES POTENTIALITES ET RESSOURCES DE LA COMMUNE | 29 |

| | |
|---|------------|
| CHAPITRE IV : SYNTHÈSE DES RESULTATS DU DIAGNOSTIC..... | 31 |
| 4.1. SYNTHÈSE DU DIAGNOSTIC DE L'INSTITUTION COMMUNALE..... | 31 |
| 4.2. AXES DE RENFORCEMENT DE LA COMMUNE | 32 |
| 4.3. PRINCIPAUX PROBLEMES, BESOINS IDENTIFIES ET CONSOLIDES PAR SECTEUR..... | 33 |
| CHAPITRE V : PLANIFICATION STRATEGIQUE | 46 |
| 5.1. VISION ET OBJECTIF DU PCD | 46 |
| 5.2. CADRE LOGIQUE PAR SECTEUR..... | 47 |
| 5.3. COUT ESTIMATIF DU PCD | 91 |
| 5.4. ESQUISSE DU PLAN ET D'UTILISATION DE GESTION DES TERRES DE L'ESPACE COMMUNALE | 92 |
| CHAPITRE VI : PROGRAMMATION | 93 |
| 6.1. CADRE DE DEPENSES A MOYEN TERME (CDMT) DES PROJETS PRIORITAIRES..... | 93 |
| 6.2. CADRE SOMMAIRE DE GESTION ENVIRONNEMENTALE DU CDMT | 96 |
| 6.2.1. PRINCIPAUX IMPACTS ENVIRONNEMENTAUX POTENTIELS ET MESURES D'OPTIMISATION ET D'ATTENUATION..... | 96 |
| 6.2.2. MESURES D'OPTIMISATION ET D'ATTENUATION DES IMPACTS SOCIAUX..... | 98 |
| 6.2.3. PLAN DE GESTION ENVIRONNEMENTALE ET SOCIALE..... | 100 |
| 6.3. PLAN D'INVESTISSEMENT ANNUEL DE LA COMMUNE DE LOKOUNDJE (PIA) | 101 |
| 6.3.1- RESSOURCES MOBILISABLES ET ECHEANCES..... | 101 |
| 6.3.2. PROGRAMMATION ANNUELLE DES PROJETS PRIORITAIRES (1 ^{ère} année)..... | 102 |
| 6.3.3- PLAN OPERATIONNEL EN FAVEUR DES POPULATIONS AUTOCHTONES VULNERABLES (1 ^{ère} année)..... | 104 |
| 6.3.3.1. CAS DES POPULATIONS PYGMEES..... | 104 |
| 6.3.3.2- CAS DES AUTRES POPULATIONS VULNERABLES : Aveugles, handicapées, personnes âgées, orphelins (1 ^{ère} année)..... | 105 |
| 6.4. PLAN DE PASSATION DES MARCHES DU PIA | 107 |
| CHAPITRE VII : MECANISME DE SUIVI-EVALUATION | 109 |
| 7.1. COMPOSITION ET ATTRIBUTION DU COMITE DE SUIVI – EVALUATION | 109 |
| 7.2. INDICATEURS DE SUIVI ET D'EVALUATION PAR RAPPORT AU PIA | 110 |
| 7.3. DISPOSITIF, OUTILS ET FREQUENCE DU REPORTING | 110 |
| 7.4. MECANISME DE PREPARATION DU PIA ET DE REVISION DU PCD | 111 |
| CHAPITRE VIII : PLAN DE COMMUNICATION | 112 |
| 8.1. OBJECTIFS DU PLAN DE COMMUNICATION | 112 |

| | |
|--|------------|
| 8.2. PLANIFICATION DES ACTIVITES DE COMMUNICATION AU NIVEAU COMMUNAL | 113 |
| CHAPITRE IX : CONCLUSION | 117 |
| ANNEXES | 118 |

LISTE DES TABLEAUX

| | |
|--|----|
| TABLEAU 1: OUTILS UTILISES | 14 |
| TABLEAU 2 : VILLAGES ET CAMPEMENTS PYGMEES DE LA COMMUNE DE LOKOUNDJE | 19 |
| TABLEAU 3 : LE REPERES HISTORIQUES DE LA COMMUNE | 26 |
| TABLEAU 4 : PRODUCTION MOYENNE DES PRINCIPALES SPECULATIONS..... | 27 |
| TABLEAU 5 : REVENU MOYEN MENSUEL PAR SPECULATION ET PAR ACTIVITE..... | 28 |
| TABLEAU 6 : INFRASTRUCTURES PAR SECTEUR..... | 28 |
| TABLEAU 7 : FORCES ET FAIBLESSES DE L'INSTITUTION COMMUNALE | 31 |
| TABLEAU 8 : PISTE DES ACTIONS PRIORITAIRES | 32 |
| TABLEAU 9 : PROBLEMES ET BESOINS DU SECTEUR AGRICULTURE | 33 |
| TABLEAU 10 : PROBLEMES ET BESOINS DU SECTEUR ELEVAGE, PECHE ET INDUSTRIES ANIMALES..... | 33 |
| TABLEAU 11 : PROBLEMES ET BESOINS DU SECTEUR DOMAINES ET AFFAIRES FONCIERES | 34 |
| TABLEAU 12 : PROBLEMES ET BESOINS DU SECTEUR DEVELOPPEMENT URBAIN ET HABITAT | 34 |
| TABLEAU 13 : PROBLEMES ET BESOINS DU SECTEUR ENVIRONNEMENT ET PROTECTION DE LA NATURE | 35 |
| TABLEAU 14 : PROBLEMES ET BESOINS DU SECTEUR FORET ET FAUNE | 35 |
| TABLEAU 15 : PROBLEMES ET BESOINS DU SECTEUR ADMINISTRATION TERRITORIALE, DECENTRALISATION ET MAINTIEN DE L'ORDRE..... | 35 |
| TABLEAU 16 : PROBLEMES ET BESOINS DU SECTEUR EDUCATION DE BASE..... | 36 |
| TABLEAU 17 : PROBLEMES ET BESOINS DU SECTEUR ENSEIGNEMENTS SECONDAIRES..... | 36 |
| TABLEAU 18 : PROBLEMES ET BESOINS DU SECTEUR ENSEIGNEMENT SUPERIEUR | 36 |
| TABLEAU 19 : PROBLEMES ET BESOINS DU SECTEUR SANTE PUBLIQUE | 37 |
| TABLEAU 20 : PROBLEMES ET BESOINS DU SECTEUR EAU ET ENERGIE | 37 |
| TABLEAU 21 : PROBLEMES ET BESOINS DU SECTEUR TRAVAUX PUBLICS | 38 |
| TABLEAU 22 : PROBLEMES ET BESOINS DU SECTEUR AFFAIRES SOCIALES..... | 38 |

| | |
|---|----|
| TABLEAU 23 : PROBLEMES ET BESOINS DU SECTEUR PROMOTION DE LA FEMME ET DE LA FAMILLE..... | 38 |
| TABLEAU 24 : PROBLEMES ET BESOINS DU SECTEUR JEUNESSE | 39 |
| TABLEAU 25 : PROBLEMES ET BESOINS DU SECTEUR SPORTS ET EDUCATION PHYSIQUE.. | 39 |
| TABLEAU 26 : PROBLEMES ET BESOINS DU SECTEUR TRANSPORT | 40 |
| TABLEAU 27 : PROBLEMES ET BESOINS DU SECTEUR EMPLOI ET FORMATION PROFESSIONNELLE | 40 |
| TABLEAU 28 : PROBLEMES ET BESOINS DU SECTEUR PETITES ET MOYENNES ENTREPRISES, ECONOMIE SOCIALE ET ARTISANAL..... | 40 |
| TABLEAU 29 : PROBLEMES ET BESOINS DU SECTEUR RECHERCHE SCIENTIFIQUE ET INNOVATION | 41 |
| TABLEAU 30 : PROBLEMES ET BESOINS DU SECTEUR TOURISME | 41 |
| TABLEAU 31 : PROBLEMES ET BESOINS DU SECTEUR CULTURE | 41 |
| TABLEAU 32 : PROBLEMES ET BESOINS DU SECTEUR MINES ET DEVELOPPEMENT INDUSTRIEL | 42 |
| TABLEAU 33 : PROBLEMES ET BESOINS DU SECTEUR COMMERCE..... | 42 |
| TABLEAU 34 : PROBLEMES ET BESOINS DU SECTEUR POSTES ET TELECOMMUNICATIONS | 42 |
| TABLEAU 35 : PROBLEMES ET BESOINS DU SECTEUR COMMUNICATION..... | 43 |
| TABLEAU 36 : PROBLEMES ET BESOINS DU SECTEUR TRAVAIL ET SECURITE SOCIALE | 43 |
| TABLEAU 37 : PLAN DE DEVELOPPEMENT DES PEUPLES PYGMEES (PDPP)..... | 44 |
| TABLEAU 38 : SECTEUR 1: AGRICULTURE ET DEVELOPPEMENT RURAL..... | 47 |
| TABLEAU 39 : SECTEUR 2 : ELEVAGE, PÊCHE ET INDUSTRIES ANIMALES | 49 |
| TABLEAU 40 : SECTEUR 3 : SANTE PUBLIQUE | 51 |
| TABLEAU 41 : SECTEUR 4 : EDUCATION DE BASE..... | 54 |
| TABLEAU 42 : SECTEUR 5: ENSEIGNEMENTS SECONDAIRES | 56 |
| TABLEAU 43 : SECTEUR 6: TRAVAUX PUBLICS..... | 57 |
| TABLEAU 44 : SECTEUR 7: JEUNESSE | 58 |
| TABLEAU 45 : SECTEUR 08: ENERGIE ET EAU..... | 59 |
| TABLEAU 46 : SECTEUR 09: AFFAIRES SOCIALES..... | 61 |
| TABLEAU 47 : SECTEUR 10 : PROMOTION DE LA FEMME ET DE LA FAMILLE | 62 |
| TABLEAU 48 : SECTEUR 11: CULTURE | 64 |
| TABLEAU 49 : SECTEUR 12 : PETITES ET MOYENNES ENTREPRISES | 64 |

| | |
|---|-----|
| TABLEAU 50 : SECTEUR 13 : MINES, INDUSTRIE ET DEVELOPPEMENT TECHNOLOGIQUE ... | 65 |
| TABLEAU 51 : SECTEUR 14: TOURISME | 67 |
| TABLEAU 52 : SECTEUR 15 : DOMAINES ET AFFAIRES FONCIERES..... | 68 |
| TABLEAU 53 : SECTEUR 16: COMMERCE..... | 69 |
| TABLEAU 54 : SECTEUR 17 : TRANSPORTS..... | 70 |
| TABLEAU 55 : SECTEUR 18 : POSTES ET TELECOMMUNICATIONS..... | 71 |
| TABLEAU 56 : SECTEUR 19 : ADMINISTRATION TERRITORIALE DECENTRALISATION ET MAINTIEN DE L'ORDRE..... | 72 |
| TABLEAU 57 : SECTEUR 20: FORETS ET FAUNE. | 74 |
| TABLEAU 58 : SECTEUR 21: ENVIRONNEMENT ET PROTECTION DE LA NATURE | 76 |
| TABLEAU 59 : SECTEUR 22 : DEVELOPPEMENT URBAIN ET HABITAT | 77 |
| TABLEAU 60 : SECTEUR 23 : EMPLOI ET FORMATION PROFESSIONNELLE | 79 |
| TABLEAU 61 : SECTEUR 24 : TRAVAIL ET SECURITE SOCIALE..... | 81 |
| TABLEAU 62 : SECTEUR 25 : SPORT ET EDUCATION PHYSIQUE | 82 |
| TABLEAU 63 : SECTEUR 26 : RECHERCHE SCIENTIFIQUE ET INNOVATION..... | 83 |
| TABLEAU 64 : SECTEUR 27 : ENSEIGNEMENT SUPERIEUR | 84 |
| TABLEAU 65 : SECTEUR 28: COMMUNICATION..... | 85 |
| TABLEAU 66 : SECTEUR 29 : PEUPLES AUTOCHTONES | 87 |
| TABLEAU 67 : SECTEUR 30 : AUTRES POPULATIONS VULNERABLES..... | 89 |
| TABLEAU 68 : COUT ESTIMATIF DU PDC | 91 |
| TABLEAU 69: CDMT DE LA COMMUNE DE LOKOUNDJE | 93 |
| TABLEAU 70 : IMPACTS ENVIRONNEMENTAUX POSSIBLES ET MESURES D'OPTIMISATION ET D'ATTENUATION | 96 |
| TABLEAU 71 : IMPACTS SOCIAUX ET MESURES D'OPTIMISATION ET D'ATTENUATION | 98 |
| TABLEAU 72 : PLAN DE GESTION ENVIRONNEMENTAL ET SOCIAL | 100 |
| TABLEAU 73 : MOBILISATION DES RESSOURCES ET ECHEANCES..... | 101 |
| TABLEAU 74 : LE PLAN D'INVESTISSEMENT ANNUEL..... | 102 |
| TABLEAU 75 : PLAN DE DEVELOPPEMENT DES PEUPLES PYGMEES | 104 |
| TABLEAU 76 : PROGRAMMATION DES ACTIVITES DU PDPP | 105 |
| TABLEAU 77 : CAS DES AUTRES POPULATIONS VULNERABLES..... | 105 |

| | |
|---|-----|
| TABLEAU 78 : PROGRAMMATION DES ACTIVITES DU PLAN EN FAVEUR DES AUTRES POPULATIONS VULNERABLES..... | 106 |
| TABLEAU 79 : PLAN DE PASSATION DES MARCHES..... | 107 |
| TABLEAU 80 : LES TACHES DU COMITE DE SUIVI..... | 109 |
| TABLEAU 81 : SUIVI EVALUATION AU NIVEAU DE LA MISE EN ŒUVRE DES PROJETS..... | 110 |
| TABLEAU 82 : COMMUNICATION INTERNE AU SEIN DE LA COMMUNE EN TANT QU'INSTITUTION..... | 113 |
| TABLEAU 83 : LA COMMUNICATION AVEC LES AUTORITES ET LES SECTORIELS..... | 113 |
| TABLEAU 84 : LA COMMUNICATION ENTRE ET AVEC LES BENEFICIAIRES..... | 113 |
| TABLEAU 85 : COMMUNICATION AVEC LA SOCIETE CIVILE ET LE SECTEUR PRIVE..... | 114 |
| TABLEAU 86 : LA COMMUNICATION AVEC LES PARTENAIRES TECHNIQUES ET FINANCIERS | 114 |
| TABLEAU 87 : COMMUNICATION AVEC LES ELITES EXTERIEURES ET LA DIASPORA..... | 115 |
| TABLEAU 88 : LA COMMUNICATION DE MASSE..... | 115 |
| TABLEAU 89 : ACTIONS DE PLAIDOYER..... | 116 |

LISTE DES PHOTOS

| | |
|---|----|
| PHOTO 1: APERÇU DU JARDIN BOTANIQUE DE FIFINDA..... | 25 |
|---|----|

LISTE DES CARTES

| | |
|---|----|
| CARTE N° 1 : CARTE DE LOCALISATION DE LA COMMUNE..... | 21 |
| CARTE 2 : VILLAGES ET PYGMEES SOCIALE DE LOKOUNDJE..... | 22 |
| CARTE 3 : CARTE DE RESSOURCES DE LA COMMUNE DE LOKOUNDJE..... | 25 |

LISTE DES FIGURES

| | |
|---|----|
| FIGURE 1 : DIAGRAMME DE VENN DE PAMA..... | 15 |
| FIGURE 2 : TRANSECT DE DONENDA..... | 16 |
| FIGURE 3: REPARTITION DE LA POPULATION PAR TRANCHE D'AGE..... | 26 |

LISTE DES ANNEXES

| | |
|---|-----|
| ANNEXE 1: FICHE DU MICROPROJET N° 1..... | 119 |
| ANNEXE 2 : FICHE DU MICROPROJET N° 2..... | 120 |
| ANNEXE 3 : FICHE DU MICROPROJET N°3..... | 121 |

| | |
|---|-----|
| ANNEXE 4: FICHE DU MICROPROJET N°4 | 122 |
| ANNEXE 5: FICHE DU MICROPROJET N°5 | 123 |
| ANNEXE 6: FICHE DU MICROPROJET N°6 | 124 |
| ANNEXE 7: FICHE DU MICROPROJET N°7 | 125 |
| ANNEXE 8 : FICHE DU MICROPROJET N°8 | 126 |
| ANNEXE 9 : FICHE DU MICROPROJET N°9 | 127 |
| ANNEXE 10 : FICHE DU MICROPROJET N°10..... | 128 |
| ANNEXE 11: FICHE DU MICROPROJET N°11 | 129 |
| ANNEXE 12 : FICHE DU MICROPROJET N°12..... | 130 |
| ANNEXE 13 : FICHE DU MICROPROJET N°13..... | 131 |
| ANNEXE 14 : FICHE DU MICROPROJET N°14..... | 132 |
| ANNEXE 15 : FICHE DU MICROPROJET N°15..... | 133 |
| ANNEXE 16 : FICHE DU MICROPROJET N°16..... | 134 |
| ANNEXE 17 : FICHE DU MICROPROJET N°17..... | 135 |
| ANNEXE 18 : FICHE DU MICROPROJET N°18..... | 136 |
| ANNEXE 19 : FICHE DU MICROPROJET N°19..... | 137 |
| ANNEXE 20 : FICHE DU MICROPROJET N°20..... | 138 |
| ANNEXE 21 : FICHE DU MICROPROJET N°21 | 139 |
| ANNEXE 22 : FICHE DU MICROPROJET N°22..... | 140 |
| ANNEXE 23 : FICHE DU MICROPROJET N°23..... | 141 |
| ANNEXE 24: FICHE DU MICROPROJET N°24..... | 142 |
| ANNEXE 25: FICHE DU MICROPROJET N°25..... | 143 |

RESUME DU PCD

Dans le souci de s'arrimer à la politique nationale de lutte contre la pauvreté, il est indispensable pour la Commune de Lokoundjé de se doter d'un outil de référence, lui permettant d'améliorer les conditions de vie de ses populations.

Créée en 2007, la Commune de Lokoundjé qui a la particularité d'abriter une population autochtone à deux composantes sociales distinctes ayant des modes de vie différents, compte 35 860 Bantous répartis dans 36 villages, 790 Pygmées vivant dans 23 hameaux rattachés et une communauté d'immigrés évaluée à 148 individus. Sa répartition géographique est atypique, ses villages et hameaux Pygmées sont disséminés dans le département en trois tenants. Avec une superficie évaluée à 2 254 km², elle est classée en tête des 09 Communes que compte le Département de l'Océan. Sa densité moyenne est de 17 habitants/km². Sa population est jeune avec près de 72 % des personnes dont l'âge se situe entre 0 et 40 ans. Les femmes représentent 54% de la population totale.

La commune a un riche potentiel économique : une multitude de sites touristiques, environ 135 000 hectares de terres arables, une quarantaine de kilomètres de côte, une forêt regorgeant de ressources fauniques et floristiques innombrables, trois grands fleuves riches en ressources halieutiques. La pêche et l'agriculture, principales activités, occupent environ 78 % de la population. Les Pygmées quant à eux vivent de la chasse et de la cueillette, tandis que les immigrés sont essentiellement commerçants. Les méthodes de production et de récolte restent pour l'essentiel archaïques.

L'élaboration de ce PCD a procédé d'un diagnostic participatif à trois niveaux à savoir : le Diagnostic Sectoriel Niveau Village (DSNV), le Diagnostic de l'Espace Urbain Communal (DEUC) et le Diagnostic de l'Institution Communale (DIC).

➤ Pour le DSNV, nous avons identifié, pour vingt-huit secteurs d'activités, les atouts et contraintes. Les problèmes spécifiques à chaque village et campement ont été recensés et des solutions endogènes proposées.

➤ Le DEUC, a pour objet de collecter les informations relatives aux activités qui font vivre l'espace urbain, en d'autres termes, de recenser tous les corps de métiers de la ville, les interrelations ainsi que les différents problèmes rencontrés et d'en proposer des solutions. Pour le cas d'espèce, le centre urbain communal de Lokoundjé, en création a été étendu vers les pôles d'activités économiques que sont les villages Socapalm V1 et Elogbatindi qui en réalité ne font pas partie du centre urbain tel que définit par l'exécutif communal.

➤ Pour le DIC, nous avons recensé les informations de la Commune en tant qu'institution : le nombre et la qualité du personnel, les services, le patrimoine, les ressources financières et les relations avec les tiers. Les principales forces et faiblesses ont été ressorties et des pistes d'actions visant à améliorer la performance communale ont été proposées.

Dans l'ensemble, la participation des populations a été satisfaisante. L'opportunité leur a été donnée de réfléchir et de s'exprimer sur le développement de leur village, de leur campement voire de leur institution communale.

A l'issu de ces diagnostics participatifs, le récapitulatif des infrastructures existantes fait état de 09 formations sanitaires, 26 écoles primaires, 05 écoles maternelles, 12 puits à motricité humaine, 06 établissements secondaires, 05 châteaux d'eau, 10 plaques solaires, 04 hangars de marché, 01 gare routière, 01 centre de promotion de la femme et de la famille, 08 antennes de réseaux de la téléphonie mobile, 03 sociétés installées, 01 centrale à gaz en construction, des installations électriques dans 16 villages, 06 microstructures de transformation des produits agricoles, 01 sous-préfecture, 01 poste forestier, 02 bases de sociétés d'exploitation forestière, une cinquantaine de kilomètres de route bitumée, plus de 142 kilomètres de routes carrossables.

Ces chiffres flatteurs cachent cependant une pléthore de problèmes entraînant les besoins ci-après : 89 forages et puits à pompes à construire, 2 500 ménages à connecter au réseau électrique, 05 centres de santé équipés à construire, 08 écoles primaires et maternelles à créer avec plus de 88 salles de classe à construire et 62 enseignants qualifiés à affecter, 05 établissements d'enseignement secondaires à créer et à construire, plus de 2500 jeunes et 1500 femmes à former sur les AGR, 1071 personnes vulnérables à suivre et à encadrer... la liste est loin d'être exhaustive.

Le Plan Communal de Développement de Lokoundjé répond ainsi aux exigences de la Loi n° 2004/017 du 22 juillet 2004 sur la décentralisation. Il arrive donc à point nommé pour cette jeune Commune qui cherche encore ses marques. Le présent PCD indique les activités qui sont susceptibles d'améliorer les conditions de vie des populations. Leur réalisation s'étend sur la période allant de 2012 à 2020, découpée en plans triennaux qui correspondent aux Cadres des Dépenses à Moyen Terme dont le premier couvre la période 2012-2014. Toutefois, il convient de souligner que les coûts de réalisation des différents projets sont indicatifs, ainsi, le coût global du présent PCD est de **trois milliards trois cent quatre vingt millions cent quatre vingt et un mille cent vingt francs CFA (3 380 181 120 frs).**

CHAPITRE I : INTRODUCTION

1.1. CONTEXTE ET JUSTIFICATION

Le Cameroun, dans son processus progressif de réduction de la pauvreté, a souscrit aux objectifs du millénaire pour le développement en septembre 2000 aux Nations-Unies. Ces objectifs définissent une synergie d'actions à mener pour l'épanouissement des populations les plus défavorisées de la planète. La constitution adoptée par notre pays en 1996, faisait déjà une part belle à la Décentralisation. Les lois promulguées en juillet 2004 attribuent aux Communes un rôle central et leur transfèrent des compétences importantes dans l'initiation, la promotion et la coordination des actions de développement économique, social, sanitaire, éducatif, culturel et sportif de leurs collectivités.

C'est dans cette mouvance que le gouvernement Camerounais a mis en place, avec l'appui des bailleurs de fonds et de ses partenaires au développement, un programme dénommé « Programme National de Développement Participatif (PNDP) ». Le PNDP est l'un des cadres opérationnels de la mise en œuvre de la stratégie de réduction de la pauvreté dans sa composante « Appui au développement local ». Dans le cadre de la mise en œuvre de sa 2^{ème} phase, le PNDP est marqué entre autres par :

- Le recentrage de la responsabilité de la mise en œuvre du Programme sur la Commune pour une vision territoriale de l'espace communal ;
- L'instauration d'un système d'allocation pour le financement des actions de développement des Communes.

A la suite d'un diagnostic préliminaire en vue de la détermination des indicateurs des valeurs de référence, une convention a été signée entre le PNDP et la Commune de Lokoundjé en vue du financement de l'élaboration d'un Plan Communal de Développement (PCD) et des activités connexes.

Dans le but d'apporter une assistance technique appropriée à la Commune pour l'élaboration de ce document et après la formation des Organismes d'Appui Local ayant manifesté leur intérêt pour l'accompagnement des Communes à cet effet, l'OAL RAPID (Réseau d'Actions Participatives aux Initiatives de Développement) a été recruté sur la base des Termes de référence approuvés par le PNDP et suivant les procédures de passation de marchés en vigueur (appel à manifestation d'intérêt, demande de propositions, dépouillement et analyse des offres, etc.).

1.2. OBJECTIFS DU PCD

1.2.1. Objectif global

L'élaboration du Plan Communal de Développement de Lokoundjé vise globalement à définir les priorités de développement à moyen terme, sur la base de la vision de l'exécutif communal, des diagnostics participatifs de terrain et du Document de Stratégie pour la Croissance et l'Emploi. Il vise également à faire une programmation stratégique des actions à mener, ainsi que le Plan d'investissement annuel en tenant compte des ressources mobilisables.

1.2.2. Objectifs spécifiques

De façon plus concrète, le PCD vise à :

- Etablir la situation de référence de la Commune sur la base d'un diagnostic participatif ;
- Identifier les problèmes des populations de la Commune dans les domaines économiques, sanitaires, sociaux, éducatifs, sportifs et culturels en se référant aux différentes politiques sectorielles ;
- Réaliser un diagnostic des ressources financières de la Commune et les potentialités locales à valoriser ;
- Définir les objectifs à atteindre à travers la recherche des solutions aux principaux problèmes préalablement identifiés ;
- Planifier des actions à réaliser suivant un calendrier rigoureusement élaboré ;
- Définir des mécanismes réalistes de suivi évaluation des activités identifiées et planifiées.

1.3. STRUCTURE DU DOCUMENT

Le présent rapport élaboré de concert avec toutes les forces vives de la Commune se veut un document accessible à toute personne physique ou morale intéressée par la problématique de développement de la Commune de Lokoundjé. Il se subdivise en neuf parties :

1. Introduction ;
2. Méthodologie ;
3. Présentation sommaire de la Commune;
4. Synthèse des résultats du diagnostic participatif ;
5. Planification stratégique ;
6. Programmation ;
7. Mécanisme de suivi – évaluation ;
8. Plan de communication sur la mise en œuvre du PCD ;
9. Conclusion.

CHAPITRE II : METHODOLOGIE

Pour réaliser avec succès les différents diagnostics, RAPID s'est appuyé sur deux méthodes. La méthode accélérée de la recherche participative (MARP) et la méthode d'approche participative pour les populations pygmées (MAPAPPY).

2.1. PREPARATION DE L'ENSEMBLE DU PROCESSUS

La préparation de l'ensemble du processus s'est faite à deux niveaux :

- a) Au niveau du siège de RAPID, d'abord par la participation du personnel de RAPID à l'atelier de restitution sur les nouvelles approches d'intervention du PNDP. Ensuite, tous les consultants retenus pour la circonstance ont pris part à un séminaire de renforcement des capacités sur la conduite des diagnostics dans les villages et les hameaux pygmées.
- b) Au niveau de la Commune, RAPID a organisé des rencontres d'information et de sensibilisation auprès des autorités communales, administratives et toutes les forces vives de la Commune, couronnées par une intervention lors du conseil municipal tenu à Fifinda le 23 décembre 2010 en présence du représentant de Monsieur le Préfet de l'Océan et de sa Majesté Innocent ONDOUA NKOU, maire de la Commune de Lokoundjé. Les différentes étapes du processus ont été présentées aux participants ainsi que le plan de déploiement des consultants dans les différents villages et hameaux Pygmées.

2.2. COLLECTE DES INFORMATIONS ET TRAITEMENT

La collecte des informations s'est faite à travers des interviews semi structurées (ISS) dirigées aux personnes de tous âges (selon la nature de l'information recherchée) et pendant les assemblées convoquées à cet effet, la triangulation permettait de bien cerner les contours des informations collectées. Les outils utilisés par étape et leur importance sont contenus dans le tableau ci-après :

Tableau 1: Outils utilisés

| Etapes | Outils utilisés | Importance ou objectif visé |
|---|---|--|
| Préparation du processus | - Lettres d'information | Sensibiliser et informer les parties prenantes sur l'importance des activités à mener |
| | - Fiches d'identification des chefferies | Dénombrer les villages pour une meilleure programmation des activités |
| Lancement et déroulement du Diagnostic participatif | - Lettre d'introduction du Sous-préfet | Autoriser les équipes à sillonner les différents villages |
| | - Fiches de collecte des données de base | Avoir un aperçu global de la situation de la communauté |
| | - Profil historique | Faire un saut dans le passé de la communauté (les dates, les noms, les origines, les événements...) |
| | - Cartes sociale et des ressources naturelles | Faire la présentation de la communauté dans toute sa constitution (routes et pistes, institutions, infrastructures, ressources...) |
| | - Carte de mobilité | Retracer les différentes destinations des populations ainsi que les raisons de leurs |

| | |
|---|--|
| | déplacements |
| - Diagramme de Venn | Identifier toutes les institutions internes et externes à la communauté, présenter leurs réalisations de même que leur niveau d'importance |
| - SEPO (Succès, Echecs, Potentialités, Obstacles) | Présenter, dans le cadre communautaire, les activités ayant connu un succès ; celles qui ont connu un échec ; le potentiel dont dispose la communauté et ce qui constitue un blocage à la capitalisation de ce potentiel |
| - Transect | Parcourir la communauté de façon transversale, de manière à toucher du doigt ses réalités afin de compléter ou confirmer certaines informations |
| - Les arbres à problèmes | Démontrer la relation de causes à effets qui existe dans les différents problèmes qui minent la communauté |
| - Tableau des causes pertinentes et solutions envisagées | Présenter sous forme de tableau les causes pertinentes sur lesquelles les populations veulent et peuvent agir pour solutionner les différents problèmes auxquelles elles sont confrontées |
| - Tableaux de planification stratégique et opérationnelle | Présenter la programmation des activités globales et concrètes dans le cadre de la mise en œuvre du processus de résolution des problèmes |
| - Liste des membres du comité de concertation | Présenter la liste nominative des personnes désignées pour pérenniser les enseignements reçus et coordonner, dans un souci communautaire toutes les activités à entreprendre. |

❖ Illustration des quelques outils utilisés

Figure 1 : Diagramme de venn de PAMA

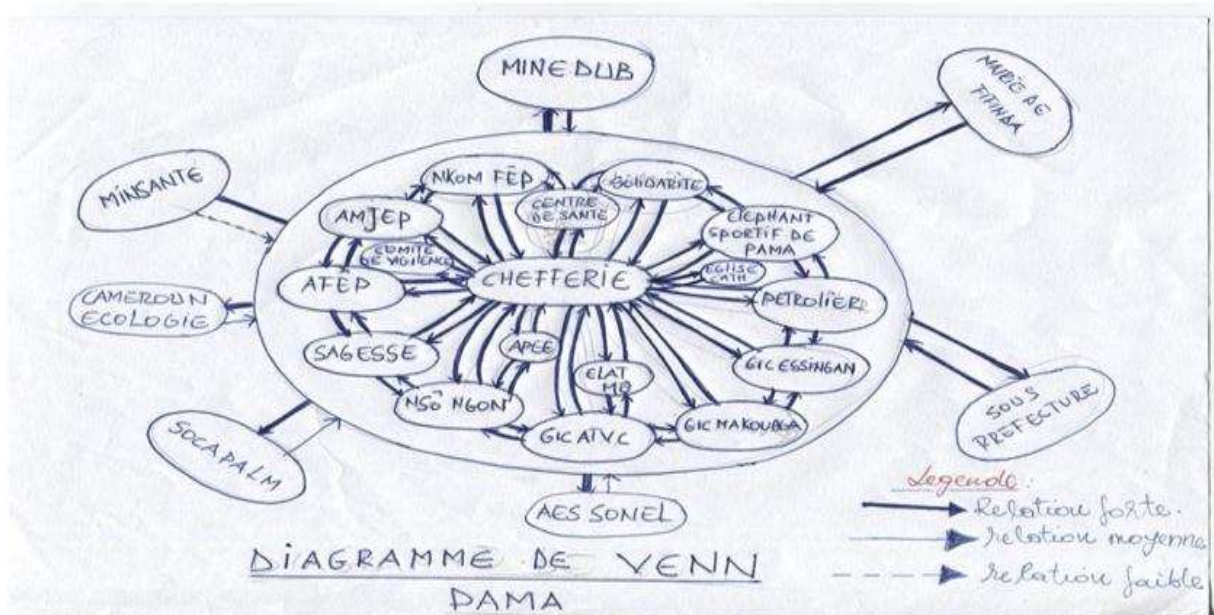

Figure 2 : Transect de Donenda

| TRANSET DE DONENDA | |
|--------------------------|--|
| | |
| zones ou étendue | Anaviter Dongo → Carrefour Eudabonga |
| distances | 0 → 03 km |
| Institutions | Chofferie ; Chapelle catholique |
| sol | plainsols sablonneux, ferrugineux très fertiles et hydromorphes. |
| Hydrauliques | ou bornes fontaines abanlonnées ; 02 sources |
| végétation | forêt dense et secondaire ; présence du bambou de chine en abondance |
| activités | pêche ; agriculture, chasse, commerce, artisanat |
| Principales cultures | manioc ; plantain ; macabo ; igname ; gombo ; arachide |
| ressources naturelles | cours d'eau ; sable ; plants caques ; essences forestières ; P.F.N.L ; rotin en abondance |
| Infrastructures sociales | aire de jeu ; bazars de marché bus |
| Problèmes | difficultés d'accès à l'eau potable ; absence réseau électrique ; agriculture de subsistance ; |
| solutions appliquées | consommation des eaux des rivières (usées) utilisation lampes à pétrole ; |
| solutions à entreprendre | construction puits à pompe ; aménagement points d'eau ; construction bazars et comptoirs pour marché |

La collecte des informations s'est faite à trois niveaux à savoir : le Diagnostic Sectoriel Niveau Villages (DSNV) ; le Diagnostic de l'Espace Urbain Communal (DEUC) et enfin le Diagnostic de l'Institution Communale (DIC). Les objectifs visés par niveau étant :

- ✓ Pour le DSNV :
 - ❖ La sensibilisation dans les villages ;
 - ❖ L'identification des potentialités, problèmes et contraintes par secteur ;
 - ❖ Le recensement des populations ;
 - ❖ La recherche des solutions endogènes et exogènes.
- ✓ Pour le DEUC :
 - ❖ L'identification des potentialités, problèmes et contraintes par secteur d'activité ;
 - ❖ L'analyse des problèmes.
- ✓ Pour le DIC :
 - ❖ La collecte des données du DIC ;
 - ❖ L'analyse et le traitement des données collectées ;
 - ❖ La présentation et la validation du DIC.

La collecte liée au traitement de ces données a abouti à la production de :

- 59 rapports de DSNV dont 36 pour les villages Bantous et 23 pour les campements Pygmées ;
- 01 rapport du DEUC ;
- 01 rapport du DIC.

2.3. CONSOLIDATION DES DONNEES DU DIAGNOSTIC ET CARTOGRAPHIE

La consolidation des données collectées sur le terrain s'est faite par une seconde collecte d'informations complémentaires au niveau des sectoriels, nous permettant par la suite de faire une synthèse, par secteur, des données des diagnostics réalisés dans les villages et campements Pygmées. Les différentes infrastructures de la Commune ont été localisées géographiquement à l'aide de GPS et les différentes coordonnées consignées dans un document.

2.4. ATELIER DE PLANIFICATION, DE MOBILISATION DES RESSOURCES ET DE PROGRAMMATION

L'atelier de planification, de mobilisation des ressources et de programmation, ouvert par Monsieur le Préfet de l'Océan, qui s'est tenu les 22, 23 et 24 juin 2011 dans la salle des délibérations de la mairie de Lokoundjé a connu la participation des membres de l'exécutif communal, des conseillers municipaux, des sectoriels, des agents communaux, de l'équipe des consultants de l'OAL RAPID et des responsables du PNDP.

De façon globale, il était question d'élaborer, sur la base de la vision de développement de l'exécutif communal, des diagnostics de terrain et du document de stratégie pour la croissance et l'emploi (DSCE), une planification stratégique à travers le cadre de dépenses à moyen terme (CDMT) et un plan d'investissement annuel (PIA) de la Commune de Lokoundjé.

De façon plus concrète, il s'agissait :

- ❖ De restituer les différents cadres logiques par secteur ;
- ❖ D'approfondir et valider les diagnostics par secteur ;
- ❖ D'analyser les problèmes à l'intérieur de chaque secteur ;
- ❖ D'élaborer le tableau de planification stratégique, ainsi que le Cadre des Dépenses à Moyen Terme (CDMT) ;
- ❖ De planifier les investissements prioritaires pour la première année (PIA) ;
- ❖ D'élaborer un plan de gestion sociale et environnementale (PGES) ;
- ❖ D'élaborer un plan de passation des marchés (PPM) pour la première année.

2.5. MISE EN PLACE DU MECANISME DE SUIVI – EVALUATION PARTICIPATIF

Le mécanisme de suivi -évaluation mis en place interpelle tous les acteurs ayant pris part à l'élaboration du présent PCD, ce sont :

- Le Maire et le reste de l'exécutif communal;
- Le Comité de pilotage ;
- L'agent communal de développement ;
- Les services déconcentrés de l'Etat ;
- Les OAL et prestataires de services impliqués dans la mise en œuvre du PCD et des microprojets ;
- Les représentants des communautés bénéficiaires des microprojets ;
- Les organisations/associations à base communautaire.

Le suivi et l'évaluation des projets vont se faire à deux niveaux :

- 1- Au sein de la Commune avec le monitoring effectué sous le contrôle du Maire. Les projets inscrits au budget sont suivis par les autorités municipales qui apprécient et valident la mise en œuvre des activités programmées et rendent compte à la tutelle et au conseil municipal.
- 2- Au niveau externe, le suivi des projets financés par l'Etat, les ONGs ou tout autre partenaire va se faire par la tutelle pour s'assurer que les fonds mis à disposition sont gérés suivant les règles de l'art et que le planning d'exécution des travaux est respecté.

Chacun se doit d'intervenir dans son domaine de compétence à travers les activités suivantes :

- La programmation des activités communales ;
- Le suivi de l'exécution des activités ;
- L'évaluation des impacts socio-économiques et environnementaux.

Les outils qui permettront de mener à bien cette étape sont :

- Les PCD/PIA ;
- Les rapports périodiques des agents communaux ;
- Les fiches de collecte des données ;
- La fiche de suivi du processus de planification ;
- Les rapports des visites de terrain ;
- Les comptes rendus des réunions ;
- Les rapports divers (prestataires et consultants).

CHAPITRE III : PRESENTATION SOMMAIRE DE LA COMMUNE

3.1. LOCALISATION DE LA COMMUNE

La Commune de Lokoundjé est située dans la Région du Sud, Département de l'Océan. Son chef lieu, Fifinda I, est situé à 35 kilomètres de la ville de Kribi. Elle est limitée :

- Au nord par la commune d'Edéa,
- Au sud par les communes de Kribi 1^{er}, Kribi 2^{ème}, Campo et Nyeté,
- A l'Est par la commune de Bipindi et Messondo,
- A l'Ouest par l'Océan Atlantique.

La Commune de Lokoundjé naît du Décret n° 2007/117 du 24 avril 2007 portant création de la Commune de Lokoundjé, sa superficie est de 2 254 km² (Source : DDFOF Océan). L'unité administrative compte 36 villages et 23 campements Pygmées ; Le tableau qui va suivre indique les villages Bantou et les campements Pygmées de rattachement.

Tableau 2 : Villages et campements Pygmées de la Commune de Lokoundjé

| N° | Village | Coordonnées GPS | | Campement pygmées associés | Coordonnées GPS | |
|----------------------|-----------------------|-----------------|--------------|----------------------------|-----------------|--------------|
| | | Latitude | longitude | | Latitude | Longitude |
| 1. | Bandevouri | 03° 15' 182" | 09° 56' 063" | Bandevouri | 03° 02' 895" | 10° 12' 919" |
| 2. | Behondo | 03° 15' 366" | 10° 12' 441" | / | | |
| 3. | Bella | 02° 51' 494" | 09° 59' 673" | Put mikop | 03° 11' 777" | 10° 11' 744" |
| 4. | Bidou I | 03° 00' 782" | 10° 05' 263" | Bidou | 03° 00' 687" | 10° 05' 084" |
| 5. | Bidou II | 03° 07' 155" | 09° 59' 956" | / | | |
| 6. | Bipaga I | 03° 08' 301" | 10° 00' 634" | Bissele | 03° 07' 112" | 09° 59' 944" |
| 7. | Bipaga II | 03° 00' 092" | 10° 01' 343" | | | |
| 8. | Bissiang | 03° 19' 751" | 10° 05' 807" | Nkolinzouli ; | 03° 00' 087" | 10° 01' 355" |
| Mponlongwe | | | | 03° 00' 356" | 10° 01' 510" | |
| 9. | Bivouba | 03° 30' 110" | 10° 07' 114" | Bivouba Antenne | 03° 20' 654" | 10° 05' 889" |
| 10. | Bonguen | 03° 15' 182" | 09° 56' 063" | Bonguen 33 | 03° 24' 541" | 10° 07' 024" |
| 11. | Dehane | 03° 29' 223" | 10° 05' 565" | Nsahe | 03° 28' 394" | 10° 08' 091" |
| 12. | Diboune | 02° 51' 720" | 09° 54' 627" | / | | |
| 13. | Dikobe | 03° 19' 035" | 10° 00' 672" | / | | |
| 14. | Donenda | 03° 20' 263" | 10° 02' 717" | / | | |
| 15. | Ebea | 03° 08' 917" | 10° 01' 141" | Nassa | 03° 08' 900" | 10° 01' 143" |
| Voura voura | | | | 03° 08' 930" | 10° 01' 158" | |
| 16. | Edoungangono | 02° 50' 886" | 09° 54' 489" | / | | |
| 17. | Elogbatindi | 03° 24' 938" | 10° 07' 455" | Ntende | 03° 24' 920" | 10° 07' 400" |
| 18. | Fifinda I | 03° 13' 656" | 10° 01' 435" | / | | |
| 19. | Fifinda II | 03° 12' 036" | 10° 01' 540" | / | | |
| 20. | Gwap | 03° 12' 468" | 10° 17' 697" | Simaluye | 03° 11' 728" | 10° 18' 144' |
| Sam makasso | | | | 03° 11' 134" | 10° 18' 603" | |
| 21. | Lokoundje | 03° 12' 388" | 09° 56' 158" | / | | |
| 22. | Mabenanga | 02° 46' 370" | 09° 59' 705" | / | | |
| 23. | Makoure I | 03° 02' 985" | 10° 08' 307" | Soum mimbo | 03° 03' 477" | 10° 07' 983" |
| Angoua mvoule | | | | 03° 03' 526" | 10° 07' 812" | |
| 24. | Makoure II | 03° 08' 088" | 10° 09' 290" | Maloumba | 03° 08' 080" | 10° 09' 289" |
| 25. | Mbebe | 03° 24' 557" | 10° 07' 224" | Mbebe | 03° 23' 937" | 10° 06' 475" |
| 26. | Mboke | 03° 21' 728" | 10° 10' 268" | / | | |
| 27. | Ndoumale | 02° 51' 613" | 09° 54' 439" | Namikumbi | 02° 51' 723" | 09° 54' 625" |
| 28. | Nkollo | 03° 13' 528" | 10° 16' 212" | Nkollo déviation | 03° 12' 321" | 10° 15' 307" |
| 29. | Pama | 03° 16' 757" | 10° 04' 650" | Botalinguen | 03° 17' 737" | 10° 09' 418" |
| 30. | Pongo Aviation | 02° 52' 276" | 09° 58' 743" | / | | |
| 31. | Socapalm V1 | 02° 51' 318" | 09° 58' 148" | / | | |
| 32. | Socapalm V2 | 02° 50' 881" | 09° 56' 567" | / | | |

| | | | | | | |
|-----|--------------------|---------------|---------------|----------------|---------------|---------------|
| 33. | Socapalm V3 | 02° 52' 996'' | 09° 56' 981'' | / | | |
| 34. | Socapalm V4 | 02° 56' 024'' | 10° 00' 148'' | / | | |
| 35. | Socapalm V6 | 02° 46' 319'' | 09° 59' 715'' | kilombo | 02° 46' 431'' | 09° 59' 813'' |
| 36. | Yalpenda | 03° 25' 624'' | 10° 08' 393'' | Ekaké | 03° 25' 970'' | 10° 08' 025'' |

Carte n° 1 : Carte de localisation de la Commune

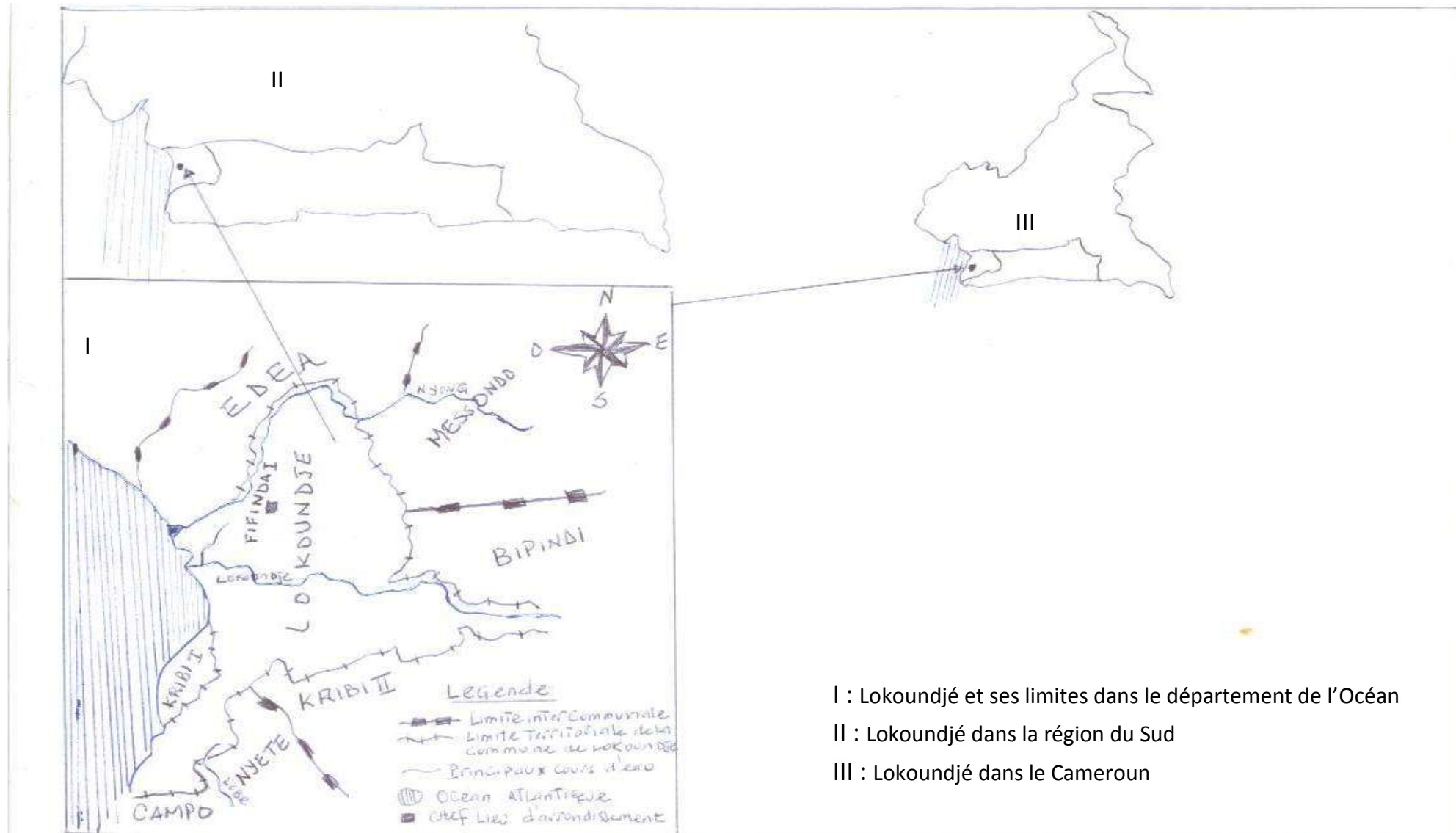

Carte 2 : Villages et Pygmées sociale de Lokoundjé



3.2. MILIEU BIOPHYSIQUE

3.2.1. Climat

La Commune de Lokoundjé fait partie du département de l'océan qui appartient à la zone du climat équatorial et du type guinéen classique à prédominance maritime. Cette zone offre deux principales nuances climatiques : la nuance maritime et la nuance guinéenne de l'intérieur, introduite par la proximité de la mer et par la continentalité.

Le climat de la Commune est caractérisé par quatre saisons : Deux saisons de pluie et deux saisons sèches.

- La petite saison sèche qui s'étale de mi-juin à mi-août est cependant arrosée par quelques pluies ;
- La grande saison sèche débute en décembre et s'achève en mi-mars ;
- La petite saison des pluies qui va de mi-mars à mi-juin ;
- La grande saison des pluies qui va de mi août à fin novembre.

La Commune de Lokoundjé est le plus arrosé du département de l'Océan notamment dans les zones de Bipaga, Déhane et à l'embouchure du fleuve Nyong. Ces zones ne subissent pas les caractéristiques des quatre saisons car elles sont arrosées presque chaque semaine quelle que soit la saison.

Dans l'ensemble de la Commune, les précipitations les plus élevées sont observées aux mois de mai, septembre et octobre où les hauteurs de 700 mm sont atteintes par mois ; les plus basses concernent les mois de décembre, janvier, février, mars, juin et juillet.

Les températures subissent le régime du climat équatorial. Ainsi, au cours d'une année, on note trois mois où sont observées les températures les plus élevées à savoir : mars, avril et mai. Les températures atteignent parfois 50 °c sous le soleil et 36 °C à l'ombre.

Les températures les plus basses s'observent en juin et juillet, contrairement aux autres localités où elles se situent en décembre, janvier et février. Elles oscillent entre 12°c à l'ombre et 19 °c sous le soleil.

3.2.2. Sols

Les sols sont du type ferralitique, de couleur rouge notamment. On y rencontre également des sols jaunes topomorphes, et des sols orthiques peu profonds et pénévulés caractérisés par leur couleur rouge. Sur le plan agronomique, les sols dans l'ensemble ont de bonnes propriétés physiques. Ils sont profonds, ont une bonne perméabilité et une micro structure stable qui les rend moins susceptibles à l'érosion par rapport aux autres types de sols. Ils sont bien drainés, mais peuvent devenir secs (sècheresse édaphique) à cause de leur faible capacité de rétention en eau par la fraction minérale du sol. Les propriétés chimiques par contre sont moins favorables à cause de leurs faibles capacités de rétention des cations par la fraction minérale du sol. Sous culture intensive, une part appréciable de ces ions est retirée du système par les plantes et l'érosion. Ces pertes peuvent être compensées par des apports en engrais ou par une longue période de jachère. L'apport de la fumure organique peut donner de bons rendements pour les cultures vivrières. La mécanisation y est possible.

3.2.3. Relief

Le relief est constitué de deux principaux éléments que sont les basses terres côtières et les plateaux. Le relief est légèrement incliné vers la partie ouest. Chaque plateau est entouré de fonds de vallées drainé par des cours d'eaux, d'importance variable, qui se versent dans le Nyong, la Lokoundjé ou la Lobé.

La Commune de Lokoundjé est la seule du département de l'Océan à avoir deux altitudes à savoir : L'altitude zéro mètre le long de sa bordure côtière, contrairement aux autres du département où se trouvent des collines jusqu'à la plage. La deuxième altitude qui varie de 0 à 100 mètres concerne les localités de Bidou et Pama. Ainsi donc, l'altitude de cette Commune est la plus basse de tout le triangle national (Source : Station météorologique de l'Océan).

3.2.4. Hydrographie

L'espace géographique de la Commune de Lokoundjé est caractérisé par la proximité de la Mer et un réseau hydrographique dense dominé par le Nyong, la Lokoundjé, la Lobé et plusieurs autres cours d'eau d'importance moyenne. Ce grand ensemble est riche en ressources halieutiques telles:

- Les poissons d'eau douce (carpes, tilapia, silure, mulot, machoiron...)
- Les poissons de Mer (carpes blanches, carpes rouges, maquereaux, disques, brochets, bossus, bar, capitaine, machoiron, soles, dorades, etc.
- Les crustacées (crabes et crevettes) ;

- Les crocodiles ;
- Tortues ;
- Le serpent boa et les rongeurs aquatiques.

3.2.5. Flore et faune

La Commune de Lokoundjé est dominée par des forêts secondaires à cause des interventions intempestives de l'homme. Cependant on rencontre des galeries de forêt primaires dans les zones d'accès difficile comme c'est le cas à Makouré et à Bidou.

La formation végétale dominante présente deux principales composantes :

- La forêt littorale qui côtoie la mer est couverte par des essences telles que : *Socoglottis gabonensis* (Bidou), *Lophira Alata* (Azobé), *Coula édulis* (Ewoumé), *Azelia bipineensis* (Doussié rouge), *entandrophragma cylindricum* (Sapelli), triplochiton scleroxylon (Ayous) ;
- La forêt biafréenne de moyenne altitude qui couvre les zones de bas et moyens plateau, présente deux variétés à savoir : la forêt atlantique toujours verte et la forêt submontagnarde.

Les principales essences répertoriées sont : Fraké, Bibolo, Tali, Acajou, Moabi, Bubinga, Iroko, Movingui, Baobab, Okam, etc ...

Sur les sols hydromorphes, la végétation est dominée par la *Raphise marécagus (Raphia)* et le *Bambou de Chine*.

Outre ces espèces qui croissent naturellement, de vastes espaces sont occupés par des plantations industrielles de palmiers à huile de la SOCAPALM notamment.

La flore herbacée dans la Commune est dominée par *Chromoléana odorata*, *Agératum conyzoides*, *Imperata cylindrica*, *Epatarium odoratum*, *Lantana camara*, etc...

Les principaux produits forestiers non ligneux (PFNL) rencontrés sont : Irvingia Gabonensis (mango), Okok, Njansan, Essok, Rotin, Chenilles, Larves d'annetons (Foss), Sclorophoeus Zenkeri (Olom), Noisettes, « Bitter Cola ».

La faune est constituée d'espèces sauvages variées. On y rencontre généralement : les rongeurs (Rat palmiste, Hérisson, Porc-épic...), les singes (Oustiti, mandrill, Chimpanzé, Gorille...), les Biches, les Antilopes, le Phacochère, le pangolin, les Tortues, les oiseaux (Toucan, Calao, Epervier, Perroquet, Corbeau, Pigeon, Hibou, Pie, Perdrix...), les chauves-souris, pour ne citer que ceux-là.

* Aire protégée

La Commune de Lokoundjé dispose d'un Jardin botanique d'une superficie de 4 hectares. Il regorge d'une richesse floristique importante dont les principales essences protégées sont: le Bubinga, Ebène, et Moabi.

Photo 1: Aperçu du jardin botanique de Fifinda



3.2.6. Carte des ressources naturelles

Les ressources naturelles de la Commune sont mal connues. On rencontre des carrières de sable, de latérite, des rochers, la mer, mangrove, les forêts, les cours d'eau.... La carte des ses ressources se présente ainsi qu'il suit :

Carte 3 : Carte de ressources de la commune de Lokoundjé

3.3. MILIEU HUMAIN

3.3.1. Quelques repères historiques

Tableau 3 : Le repères historiques de la Commune

| DATES | EVENEMENTS | IMPACTS |
|-----------|---|---|
| Vers 1900 | Arrivée et installation des peuples Batanga et Ewouzok dans la zone côtière | Sédentarisation après moult affrontements avec les Bassa trouvés sur place |
| 1912 | Création de la route Edéa-Kribi | Déplacements facilités |
| 1977 | Implantation de l'usine Socapalm | Possibilités d'emploi et perspectives de développement |
| 1985 | Bitumage de l'axe routier Edéa-Kribi par la société Elitwonder | Déguerpissements forcés, réjouissances populaires et perspectives de développement |
| | Intronisation du chef supérieur de 2 ^{er} degré de Fifinda I | Réjouissances populaires |
| 2007 | Création de l'arrondissement de Lokoundjé | Réjouissances populaires et renforcement de la paix et la solidarité entre toutes les populations de la Commune |

3.3.2. La population

La population de Lokoundjé, essentiellement jeune, constituée de plus de plus de 50% de femmes, s'élève à environ 36 650 âmes (*source : données de terrain*). Les zones de concentration des populations sont les pôles économiques que sont les villages Socapalm communément appelés « V ». Cette population est répartie en trois groupes à savoir : les Bantous avec 35 860 individus, les Pygmées avec 790 individus et les immigrés avec 148 individus.

La répartition de ces populations par tranches d'âges est illustrée dans la figure ci-après :

Figure 3: Répartition de la population par tranche d'âge

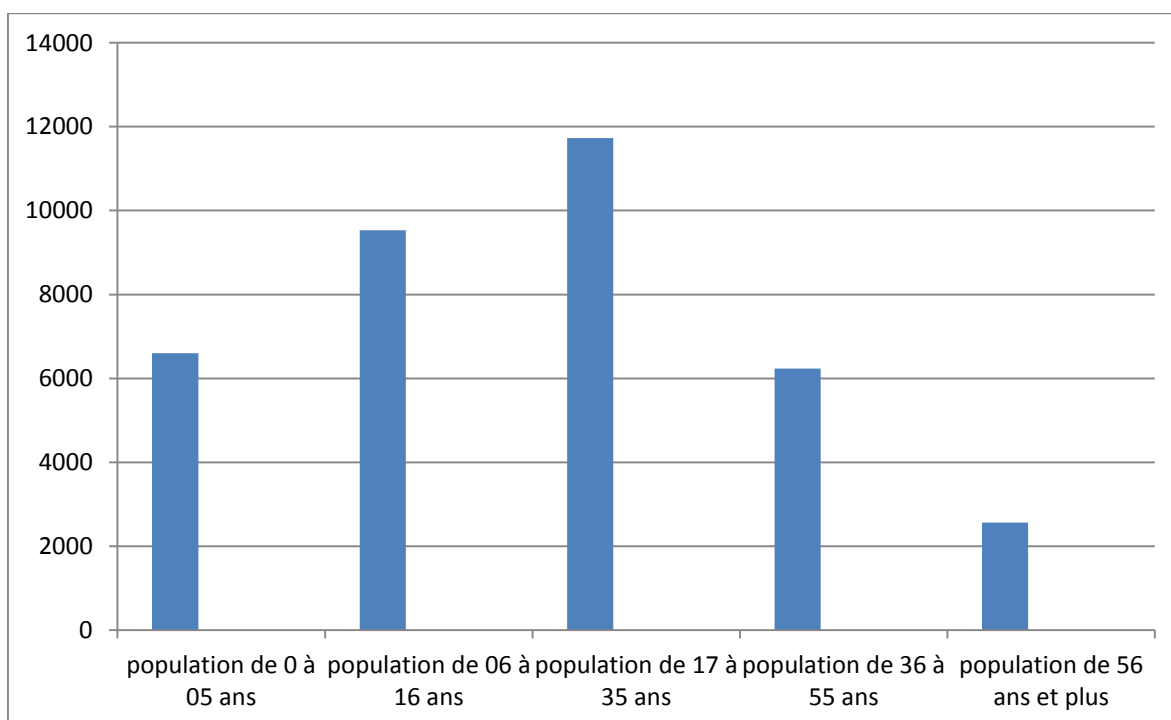

3.3.3. Les groupes ethniques.

La population de Lokoundjé est composée de plusieurs groupes humains à savoir : les Ewondo (Evouzok, Mvog fouda), les Batanga, les Bassa, les Mabi, les Bakoko, les Ngoumba, les Bulu, les Fangs, les Bagyéli (Pygmées), les Immigrés (Nigériens, Béninois et maliens).

3.3.4. Les religions

Le Christianisme est la principale religion pratiquée avec plusieurs obédiences dont les plus importantes sont le Catholicisme et le Protestantisme. L'Islam cherche encore ses marques bien que les Bagyéli du campement d'Angoua Mvoulé soient islamisés. On ne saurait nier l'avancée considérable du phénomène des églises dites 'réveillées' dont le mode d'évangélisation attire de plus en plus de fidèles. On note aussi la présence des églises Néo apostoliques dans la Commune ainsi que la présence d'une poignée de personnes animistes parmi les Pygmées.

3.3.5. Les principales activités économiques

Les principales activités économiques des populations de la Commune sont la pêche et l'agriculture, puis le commerce et l'artisanat.

✓ La pêche :

Elle constitue une tradition pour la plupart des populations (Batanga, Mabi, Bassa, Bakoko, Ngoumba, et même les Pygmées) qui vivent à proximité de la Mer et des principaux cours d'eaux d'importance capitale que sont le Nyong, la Lokoundjé, la Lobé et le bras (Lohove/Dongo) reliant le Nyong et la Lokoundjé. Les espèces pêchées sont recensées parmi les ressources halieutiques énumérées plus haut.

✓ L'agriculture :

Elle est avec la pêche, la principale activité économique des populations. Le système cultural est extensif, marqué par la pratique du brulis, la diversité des cultures et leur association sur les mêmes espaces, La faible utilisation d'intrants agricoles et de semences améliorées. Les rendements sont dans l'ensemble faibles.

Les principales cultures sont : le manioc, le bananier plantain, l'igname, le macabo, l'arachide, le concombre et le maïs. La culture du palmier est en nette progression dans la zone grâce aux dotations de la Socapalm en semences de qualité. Cette activité entraîne la prolifération de petites structures de production d'huile de palme qui génèrent des revenus supplémentaires.

Tableau 4 : Production moyenne des principales spéculations

| SPECULATIONS | SURFACE (HA) | RENDEMENT (KG/HA) |
|-----------------|--------------|-------------------|
| Arachide | 12 | 650 |
| plantain | 28 | 6750 |
| Manioc | 17 | 1360 |
| Manioc | 12 | 900 |
| Pistache | 09 | 117 |
| Palmier à huile | 22 | 22 000 |

✓ **Le commerce :**

L'activité commerciale est présente dans la Commune. Elle est intense dans les zones de forte concentration des populations que sont Socapalm V1 et Elogbatindi qui sont les principaux pôles commerciaux avec l'existence d'un marché, de nombreuses échoppes, des débits de boissons et divers corps de métiers. En somme, les activités commerciales restent encore faibles. Ils se résument à la vente des produits de la pêche, d'agriculture et quelques produits manufacturés de moindre valeur. Les relations commerciales entre Pygmées et Bantous reposent sur le troc. Les premiers proposent des PFNL et du gibier contre du tabac, de l'alcool, du couscous, des bâtons de manioc, des racines et tubercules.

✓ **L'artisanat :**

L'activité artisanale est peu développée et se résume en la fabrication des pirogues et pagaies, des nasses, des paniers, des hottes, des mortiers, des pilons, des chaises et autres matériels en rotins. Ce secteur porteur mérite d'être organisé par ce qu'il pourrait devenir une source considérable de devises et un secteur attractif pour les touristes.

Tableau 5 : Revenu moyen mensuel par spéculation et par activité

| N° | NATURE DES ACTIVITES | NOMBRE D'ACTIFS | REVENU MOYEN MENSUEL PAR ACTEUR |
|----|----------------------|-----------------|---------------------------------|
| 01 | Pêche | 3 290 | 55 000 francs cfa |
| 02 | Agriculture | 11 270 | 27 000 francs cfa |
| 03 | Commerce | 645 | 18 000 francs cfa |
| 04 | artisanat | 84 | 15 000 francs cfa |

3.4. PRINCIPALES INFRASTRUCTURES PAR SECTEUR

Les principales infrastructures par secteur sont recensées dans le tableau ci-après :

Tableau 6 : Infrastructures par secteur

| SECTEURS | INFRASTRUCTURES | LOCALITES |
|---------------------------|---|---|
| Education de Base | - 05 écoles maternelles | Elogbatindi, Fifinda, Bipaga II, Socapalm V1 |
| | - 26 écoles primaires | Bandevouri, Behondo, Bissiang, Bidou I, Bella, Bidou I, Bipaga II, Elogbatindi Bonguen, Ebéa, Dikobe, Fifinda I, Makouré I, Mboke, Gwap, Lokoundjé, Nkollo, Pama, Socapalm V1, Socapalm V2, Socapalm V3, Socapalm V4, Socapalm V6 |
| Enseignements secondaires | - 02 CETIC | , Elogbatindi (02), Fifinda I, |
| | - , 02 CES | Bella, Mbebe |
| | - 02 Lycées dont 01 bilingue | Elogbatindi, Socapalm V1 |
| Santé publique | 08 CSI | Bandevouri, Bella, Dehane, Dikobé, Elogbatindi, Nkollo, Pama, Socapalm V1 |
| | - 01CMA | Fifinda I |
| Eau et Energie | - 12 puits à pompe (04 non fonctionnels et 01 abandonné) | Bella, Dikobé, Ebéa, Elogbatindi, Fifinda I, Makouré II, Pama Socapalm V2, Socapalm V3, Socapalm V4, Socapalm V6, Yalpenda |
| | - 05 châteaux d'eau (02 Scanwater abandonnés et 01 château non fonctionnel) | Dikobé,, Fifinda I, Nkollo, Socapalm V1, Yalpenda |
| | - 10 plaques solaires (05 en panne) | Dikobé, Fifinda I |
| | - Installations du réseau électrique dans 16 villages | Bidou I, Bipaga I, Bivouba, Bonguen, Elogbatindi, Fifinda I, Mbebe, Mboke, Ndoumale, Pama, Socapalm V1, Socapalm V2, Socapalm V3, |

| | | |
|---|---|---|
| | | Socapalm V4, Socapalm V6 |
| Administration Territoriale et Décentralisation | - 01 Sous-préfecture - 01 logement pour le Sous-préfet | Fifinda I |
| Promotion de la Femme et de la Famille | - 01 Centre de Promotion de la Femme et de la Famille | Fifinda I |
| Travaux Publics | - Route bitumée | Bonguen-Elogbatindi-Mbebe-Bivouba-Pama-Fifinda I-Fifinda II-Ebéa-Bipaga II-Bipaga I |
| | - Routes non bitumées - Ponts et buses sur les fleuves et rivières | Tous les villages de la Commune |
| Transports | - 01 gare routière (Socapalm V1) | Socapalm V1 |
| Commerce | - 04 hangars de marché | Donenda, Ebéa, Elogbatindi, Socapalm V1 |
| Communication | - Disponibilité des signaux radio et télé | Tous les villages |
| Forêts et Faune | - 01 poste forestier (Elogbatindi) | Elogbatindi |
| Petites et Moyennes Entreprises | - 06 microstructures de transformation locale (03 pressoirs à huile de palme et 03 moulins à écraser) | Pama, Elogbatindi, Lokoundjé, Socapalm V1, Socapalm V3 |
| | - 01 centrale à gaz en construction | Bipaga I |
| Industrie et Développement Industriel | - 03 sociétés implantées (Socapalm à V1, WIJMA à Bidou, Domaine du Lion à Ebéa) | Socapalm V1, Bidou, Ebéa |
| | - 02 bases de sociétés d'exploitation forestière | Fifinda (MMG), MARVELOUS (Bissiang) |
| Postes et Télécommunications | - 06 antennes de réseaux de la téléphonie mobile (MTN et Orange) | Bivouba, Bonguen, Elogbatindi, Fifinda II, Bipaga I, Socapalm V1 |

3.5. PRINCIPALES POTENTIALITES ET RESSOURCES DE LA COMMUNE

La Commune de Lokoundjé regorge d'atouts, potentialités et ressources qui, exploités convenablement, contribueraient à améliorer sensiblement le niveau de vie des populations et par ricochet relever le niveau de développement de la Commune. On peut citer :

a) Potentialités

- ❖ L'existence de cinq marchés ;
- ❖ La présence de plusieurs écoles maternelles et primaires ;
- ❖ La présence des établissements d'enseignement secondaire ;
- ❖ La présence d'une bibliothèque municipale ;
- ❖ La présence de plusieurs formations sanitaires ;
- ❖ La présence d'un centre de promotion de la femme et de la famille ;
- ❖ Un chef lieu d'arrondissement traversé par une route bitumée ;
- ❖ L'existence de réseaux de télécommunication ;
- ❖ L'existence des installations électriques AES Sonel, des plaques solaires et des groupes électrogènes ;
- ❖ Une position géographique stratégique (porte d'entrée de la ville de kribi) ;
- ❖ La présence de plusieurs sociétés industrielles ;
- ❖ La présence des projets structurants en cours de réalisation dans la Commune ;
- ❖ La diversité culturelle avec la présence d'une dizaine de groupe humain ;
- ❖ Une bonne proportion de sols fertiles estimés à plus de 1 600 hectares ;
- ❖ L'existence des forêts riches en essences diverses, ressources fauniques et floristiques ;
- ❖ La présence de carrières de sable et de latérite ;
- ❖ La présence de plusieurs cours d'eaux d'importance variée, tous très riches en ressources halieutiques ;
- ❖ La proximité de la mer ;
- ❖ La présence de plusieurs dizaines de kilomètres de plages ;

- ❖ L'existence de plusieurs destinations touristiques à valoriser ;
- ❖ Une population jeune et dynamique.

b) Ressources

- ❖ Recettes fiscales
- ❖ Taxes communales directes et indirectes
- ❖ Produits de l'exploitation du patrimoine communal
- ❖ Dotation diverses de l'Etat
- ❖ Des transferts issus de la coopération décentralisée

CHAPITRE IV : SYNTHÈSE DES RESULTATS DU DIAGNOSTIC

4.1. SYNTHÈSE DU DIAGNOSTIC DE L'INSTITUTION COMMUNALE

Le diagnostic de l'institution communale s'est appesanti sur les ressources humaines, les ressources financières, le patrimoine communal et les relations à l'intérieur et avec les tiers.

❖ Les ressources humaines de la Commune de Lokoundjé sont composées de :

- ✚ Conseil municipal qui compte 34 personnes dont 07 femmes et 17 hommes ;
- ✚ L'exécutif communal avec 01 Maire et 02 adjoints ;
- ✚ Le personnel communal avec 34 personnes parmi lesquelles 06 décisionnaires, 14 permanents et 14 temporaires.

❖ Les ressources financières de la Commune sont constituées des recettes communales directes et indirectes, des recettes fiscales, des recettes forestières, des produits de l'exploitation du patrimoine communal, des transferts reçus dans le cadre de la coopération décentralisée ainsi que des subventions étatiques diverses. Ces fonds sont destinés à supporter les charges de fonctionnement courant et d'investissement. Ainsi, les Budgets des exercices 2008 et 2009 sont équilibrés en recettes et en dépenses aux sommes de 280 100 000 et 300 000 000 francs cfa respectivement. Les comptes administratifs quant à eux indiquent des recettes de l'ordre de 168 221 187 et 147 340 971 francs cfa respectivement, soient des taux de réalisation de 60% en 2008 et 49,67 % en 2009.

❖ Le patrimoine communal est constitué de tout bien meuble ou immeuble dont dispose la Commune. Nous avons recensé : 19 bâtiments, 04 hangars de marché et 01 tribune.

❖ Les relations sont un domaine très sensible pour la Mairie. Elles sont de deux ordres : les relations entre le personnel de l'institution communale et les relations avec les autres acteurs du milieu. Le DIC nous a permis de conclure que les relations tant à l'intérieur qu'à l'extérieur sont plutôt satisfaisantes malgré quelques manquements enregistrés notamment, l'absence d'un organigramme formel au sein de l'institution ainsi que des incompréhensions avec les Services Déconcentrés de l'Etat dans le transfert des compétences en cours aux Mairie.

Les forces et faiblesses relevées ça et là sont les suivantes :

Tableau 7 : Forces et faiblesses de l'institution communale

| ELEMENTS | PRINCIPALES FORCES | PRINCIPALES FAIBLESSES |
|------------------------------------|--|---|
| Gestion des ressources humaines | <ul style="list-style-type: none"> - Personnel pluridisciplinaire et multiculturel - Respect de l'approche genre - Personnel jeune et dynamique - Relations saines entre les composantes du personnel communal - Régularité des salaires - Avancements réguliers - Protection sociale du personnel (CNPS) | <ul style="list-style-type: none"> - Faible qualification du personnel - Faible taux renforcement des capacités du personnel communal - Absence d'un organigramme formel - Absence d'adéquation entre le personnel et certains postes occupés - Mode de recrutement communal ne respectant pas aux besoins en qualité et en quantité - Faible archivage - Absence d'un cadre de concertation entre les responsables et leurs collaborateurs - Insuffisance du personnel communal - Oisiveté de certains agents communaux - Difficultés dans l'accueil et le service des usagers |
| Gestion des ressources financières | <ul style="list-style-type: none"> - Redevances forestières - Recettes fiscales et taxes communales - Subventions Feicom - Budget d'Investissement | <ul style="list-style-type: none"> - Absence d'un fichier de contribuables - Faible couverture des prévisions de recettes communales - Incivisme de certains agents de recouvrement - Absence de plans de localisation des potentiels |

| | | |
|--------------------------------|--|---|
| | Public - Partenaires au développement (...PNDP...) - Souci d'augmentation sans cesse du budget communal | contribuables - Absence de collaboration entre le Service Départemental des Impôts et les services de recouvrements de la mairie |
| Gestion du patrimoine communal | - Présence de biens meubles et immobiliers - Présence de 03 UFA, 01 vente de coupes et 02forêts communautaires - Vastes étendues de terres | - Insuffisance du matériel roulant - Insuffisance du mobilier et matériel de bureau - Absence d'un plan d'urbanisation de la Commune - Gestion opaque du patrimoine communal - Absence de réfection des postes du patrimoine communal - Absence d'une voirie municipale - Inexistence des locaux devant abriter la mairie au niveau de l'espace urbain communal |
| Gestion des relations | - Présence d'un réseau de partenariat important | - Faible collaboration avec les services déconcentrés de l'Etat - Faible transfert des compétences |

4.2. AXES DE RENFORCEMENT DE LA COMMUNE

Dans sa mission d'amélioration sans cesse des conditions de vie des populations, il est important de procéder à un certain nombre de réajustements dans les quatre (04) domaines sus-cités, permettant ainsi d'améliorer la performance communale. Ces réajustements sont déclinés dans le tableau suivant en pistes d'actions prioritaires.

Tableau 8 : Piste des actions prioritaires

| ELEMENTS | ACTIONS PRIORITAIRES A MENER |
|------------------------------------|--|
| Gestion des ressources humaines | <ul style="list-style-type: none"> - Renforcer les capacités de l'exécutif, du conseil et du personnel communaux sur la gestion décentralisé. - Mettre sur pied un organigramme formel définissant l'organisation et le fonctionnement des différents services de la mairie. - Recruter le personnel qualifié en nombre suffisant. - Mettre sur pied une plate forme de concertation entre les différentes composantes du personnel communal |
| Gestion des ressources financières | <ul style="list-style-type: none"> - Mettre sur pied un fichier actualisé des contribuables. - Rechercher des stratégies efficaces d'amélioration des recettes communales. |
| Gestion du patrimoine communal | <ul style="list-style-type: none"> - Mettre au point un plan d'urbanisation - Instaurer une politique d'amortissement et de renouvellement des postes du patrimoine communal. - Créer et équiper le service de la voirie municipale. |
| Gestion des relations | <ul style="list-style-type: none"> - Créer un cadre d'échanges entre la mairie et les différents partenaires. - Impliquer les élites dans la recherche et l'exécution des actions de développement - Mettre sur pied une plate forme de concertation avec les SDE pour une meilleure collaboration dans la poursuite du processus de transfert des compétences. |

4.3. PRINCIPAUX PROBLEMES, BESOINS IDENTIFIES ET CONSOLIDES PAR SECTEUR

Les tableaux ci-après présentent les différents problèmes, les principales causes et effets ainsi que les besoins identifiés par secteur

Tableau 9 : Problèmes et besoins du secteur Agriculture

| VILLAGES | PROBLEMES | CAUSES | EFFETS | SOLUTIONS/BESOINS |
|-------------------|----------------------------------|---|---|---|
| Tous les villages | Baisse de la production agricole | <ul style="list-style-type: none"> • Manque de formation des producteurs • Insuffisance du personnel d'encadrement technique • Coût élevé des intrants agricoles • Destruction des cultures par les bêtes • Faible capacité organisationnelle et financière des producteurs • Equipements rudimentaires • Accès limité aux semences améliorées et intrants agricoles | <ul style="list-style-type: none"> • Faible revenu • Baisse des récoltes • Abandon des cultures • Exode rural | <ul style="list-style-type: none"> - Organisation des formations en technique de production et utilisation des intrants agricoles - Amélioration de l'outillage - Encadrement technique - Organisation en groupes de producteurs (GICs/associations) - Matériel roulant (tout terrain) |

Tableau 10 : Problèmes et besoins du secteur Elevage, Pêche et Industries Animales

| VILLAGES | PROBLEMES | CAUSES | EFFETS | SOLUTIONS/BESOINS |
|-------------------|---|---|---|---|
| Tous les villages | Manque d'appui aux activités d'élevage et de pêches | <ul style="list-style-type: none"> • Manque d'encadrement des éleveurs et pêcheurs • Faible capacité organisationnelle des pêcheurs • Divagation des animaux domestiques • Habitudes culturelles • Absence du personnel d'encadrement • Prolifération des maladies • Matériel de pêche archaïque | <ul style="list-style-type: none"> • Faible revenu • Insécurité alimentaire • Insalubrité du village • Viande de mauvaise qualité • Eloignement des champs vivriers • Développement des épidémies • Conflits | <ul style="list-style-type: none"> - Matériel de pêche - Formation en technique d'élevage intensif - Structuration des activités - Regroupement en groupes de producteurs |

Tableau 11 : Problèmes et besoins du secteur Domaines et Affaires Foncières

| VILLAGES | PROBLEMES | CAUSES | EFFETS | SOLUTIONS/BESOINS |
|-------------------|---------------------|---|---|--|
| Tous les villages | Insécurité foncière | <ul style="list-style-type: none"> • Absence de titres fonciers • Eloignement du sectoriel • Délimitations ancestrales • Gestion anarchique de l'espace • Ignorance des populations sur la sécurité foncière et les procédures y relatives | <ul style="list-style-type: none"> • Litiges fonciers • Risque de déguerpissement sans dédommagement • Conflits entre les villages voisins | <ul style="list-style-type: none"> - Facilitation de l'accès aux titres fonciers - Sensibilisation des populations sur la nécessité d'acquisition d'un titre foncier |

Tableau 12 : Problèmes et besoins du secteur Développement Urbain et Habitat

| VILLAGES | PROBLEMES | CAUSES | EFFETS | SOLUTIONS/BESOINS |
|---------------------|--|---|--|---|
| • Tous les villages | Insalubrité et faible niveau d'urbanisation | <ul style="list-style-type: none"> • Equipements et infrastructures d'assainissement insuffisants • Absence d'une voirie municipale • Plan d'urbanisation de la Commune non fonctionnel • Délocalisation du marché de la Socapalm | <ul style="list-style-type: none"> • Occupation anarchique des espaces • Insalubrité généralisée et pollution de l'environnement | <ul style="list-style-type: none"> - Création et mise en place d'un service voirie municipale - Approbation et mise en application du plan d'urbanisation |
| | Habitat précaire | <ul style="list-style-type: none"> • Insécurité foncière des espaces occupés • Construction anarchique des habitations | <ul style="list-style-type: none"> • Exposition aux intempéries • Risques d'accidents | <ul style="list-style-type: none"> - Facilitation de l'accès aux matériaux de construction définitifs |
| Espace urbain | Menace de déguerpissement | Etroitesse des hangars | Vols, | Recasement dans des lieux accessibles |
| | Cumul des taxes difficiles à solder | Irrégularité des descentes | Malhonnêteté des usagers | <ul style="list-style-type: none"> - Sensibilisation des usagers sur leurs obligations et sur les procédures de paiement des taxes |
| | Absence d'actions synergétiques entre les services des impôts, la Socam, la mairie | | | <ul style="list-style-type: none"> - Uniformisation des descentes |
| | Paiement arbitraire des frais aux agents non identifiés | Absence/non effectivité d'une assiette fiscale | Arnaques | Formation et sensibilisation des agents communaux |

Tableau 13 : Problèmes et besoins du secteur Environnement et Protection de la Nature

| VILLAGES | PROBLEMES | CAUSES | EFFETS | SOLUTIONS/BESOINS |
|-------------------|---------------------------------------|--|--|--|
| Déthane | Pollution du Nyong | <ul style="list-style-type: none"> Destruction des filets de pêches Perte de la biodiversité halieutique | <ul style="list-style-type: none"> Risques d'empoisonnement Perturbation des activités de pêche Risques de cancer élevé | <ul style="list-style-type: none"> Sensibilisation des sociétés sur le traitement des déchets Reboisement Espaces verts |
| Socaplam | Pollution des cours d'eau environnant | <ul style="list-style-type: none"> Perte de la biodiversité halieutique | | |
| Tous les villages | Pratique du brulis | <ul style="list-style-type: none"> Ignorance des techniques d'agriculture moderne | <ul style="list-style-type: none"> Perte de la fertilité des sols | <ul style="list-style-type: none"> Formations des populations sur la gestion durable de la nature |

Tableau 14 : Problèmes et besoins du secteur Forêt Et Faune

| VILLAGES | PROBLEMES | CAUSES | EFFETS | SOLUTIONS/BESOINS |
|-------------------|---------------|--|--|---|
| Tous les villages | Déforestation | <ul style="list-style-type: none"> Exploitation abusive des essences forestières et fauniques Pratique du brûlis | <ul style="list-style-type: none"> Erosion floristique Perte de la biodiversité Bouleversement du calendrier agricole | <ul style="list-style-type: none"> - Création des pépinières forestières - Sensibilisation sur la loi forestière - Accentuation de la répression |

Tableau 15 : Problèmes et besoins du secteur Administration Territoriale, Décentralisation et maintien de l'ordre

| VILLAGES | PROBLEMES | CAUSES | EFFETS | SOLUTIONS/BESOINS |
|-------------------|--|--|---|---|
| Tous les villages | Difficulté d'accès aux services administratifs | Eloignement des sectoriels Eparpillement des villages | Difficulté dans l'établissement des pièces officielles Nombreuses unions illégitimes | Organisation des mariages collectifs Création de 03 postes de relais pour faciliter l'accès aux services |
| Tous les villages | Faible respect de l'autorité traditionnelle | Contestation de la chefferie Irresponsabilité des chefs Non respect des chefs par la population | Conflits entre les populations Anarchie | Restauration de l'autorité traditionnelle |
| Espace urbain | Tracasseries routières | Non détention des pièces les autorisant à effectuer leurs activités Arnaque par certains éléments des forces de l'ordre | Baisse des revenus | Sensibilisation des acteurs du petit transport (moto) sur la nécessité d'acquisition des pièces relatives à leurs activités Sensibilisation des forces de maintien de l'ordre. |

Tableau 16 : Problèmes et besoins du secteur Education de Base

| VILLAGES | PROBLEMES | CAUSES | EFFETS | SOLUTIONS/BESOINS |
|-------------------|--|---|--|---|
| Tous les villages | Insuffisance des services de l'éducation de base | <p>Insuffisance d'écoles maternelles</p> <p>Accès limité au matériel didactique (élèves et enseignants)</p> <p>Aires de jeux non aménagées</p> <p>Insuffisance de latrines et points d'eau potable dans les écoles</p> <p>Insuffisance du personnel enseignant qualifié</p> <p>Insuffisance des salles de classe et équipements</p> | <p>Sous-scolarisation</p> <p>Analphabétisme</p> <p>Délinquance juvénile</p> <p>Difficulté d'insertion socioprofessionnelle des jeunes</p> <p>Prostitution</p> <p>Calendrier scolaire inachevée</p> | <p>88 salles de classe</p> <p>61 enseignants</p> <p>21 salles de classe à réhabilité</p> <p>Equipements (226 tables bancs, etc.)</p> <p>Construction 34 points d'eau, 21 latrines, 37 bacs à ordures, 31 clôtures</p> <p>Logements pour enseignants</p> |

Tableau 17 : Problèmes et besoins du secteur Enseignements Secondaires

| VILLAGES | PROBLEMES | CAUSES | EFFETS | SOLUTIONS/BESOINS |
|-------------------|---|--|---|--|
| Tous les villages | Insuffisance de services de l'enseignement secondaire | <ul style="list-style-type: none"> • Insuffisance des salles spécialisées et ateliers • Niveau d'équipement des salles de classe insuffisant • Accès limité au matériel didactique (élèves et enseignants) • Insuffisance du personnel enseignant • Nombre de salles de classe insuffisant • Nombre insuffisant d'établissement d'enseignement secondaire • Insuffisance de latrines et points d'eau potable dans les établissements • Faible intérêt des parents pour l'éducation des enfants | <ul style="list-style-type: none"> • Sous- scolarisation • Difficulté d'insertion socioprofessionnelle des jeunes • Délinquance juvénile • Couts élevés des études • Exode rural | <ul style="list-style-type: none"> - 18 salles de classes - 49 enseignants - Fournitures scolaire - Equipements (90 tables bancs, etc.) - Construction de 02 points d'eau, latrine, 05 bacs à ordure, 05 clôtures logements por enseignants - Création de 03 CETIC - 02 ateliers de maçonnerie, 01 at d'électricité, 01 atelier d'aide compta 01 atelier de mécanique auto |

Tableau 18 : Problèmes et besoins du secteur Enseignement Supérieur

| VILLAGES | PROBLEMES | CAUSES | EFFETS | SOLUTIONS/BESOINS |
|-------------------|--|--|---|--|
| Tous les villages | Difficultés d'accès à l'enseignement supérieur | <ul style="list-style-type: none"> • Insuffisance de moyens financiers • Eloignement des institutions universitaires | <ul style="list-style-type: none"> • Abandon des études • Délinquance juvénile et sénile • Insuffisance d'une élite intellectuelle | <ul style="list-style-type: none"> - Octroi des bourses aux jeunes diplômés de la Commune |

Tableau 19 : Problèmes et besoins du secteur Sante Publique

| VILLAGES | PROBLEMES | CAUSES | EFFETS | SOLUTIONS/BESOINS |
|-------------------|---|---|---|---|
| Tous les villages | <ul style="list-style-type: none"> • Difficultés d'accès aux soins de santé de qualité | <ul style="list-style-type: none"> • Faible couverture sanitaire • Insuffisance du personnel soignant qualifié • Insuffisance des équipements dans les formations sanitaires • Faible accès aux médicaments • Faible capacité financière des ménages • Eloignement des centres de santé | <ul style="list-style-type: none"> • Cherté des soins médicaux • Abandon de la médecine moderne • Automédication • Récurrences des maladies • Mort | <ul style="list-style-type: none"> - Personnel (02 médecins, 06 IDB, 07 AS, 05 matrones, 05 commis Centres de santé) - Infrastructures (Réhabilitation de Centres de santé) - Equipement (79 lits, 05 laboratoires, maternités, 01 pharmacie, 05 réfrigérateurs.) - Médicaments - Aménagement de 05 points d'eau latrine, 07 clôtures, 08 dispositifs traitement de déchets, 03 Logement pour médecins |
| | <ul style="list-style-type: none"> • Vulnérabilité des populations au VIH/SIDA | <ul style="list-style-type: none"> • Faible niveau de sensibilisation des populations • Difficulté d'accès des populations aux moyens de prévention et de prise en charge • Stigmatisation des personnes vivant avec le VIH/SIDA | <ul style="list-style-type: none"> • Propagation du VIH/SIDA • Traumatismes divers | Sensibilisation des populations sur pandémie |

Tableau 20 : Problèmes et besoins du secteur Eau et Energie

| VILLAGES | PROBLEMES | CAUSES | EFFETS | SOLUTIONS/BESOINS |
|-------------------|---|--|---|--|
| Tous les villages | Difficulté d'accès à l'énergie électrique | <ul style="list-style-type: none"> • Connexion partielle au réseau national d'électricité • Délestages récurrents • Plaques solaires en panne | <ul style="list-style-type: none"> • Développement difficile des activités économiques • Utilisation difficile des appareils électriques, électroménagers et électroniques • Utilisation des lampes à pétrole • Difficultés à étudier et travailler la nuit | <ul style="list-style-type: none"> - 08 transformateurs et 01 plaque solaire à réhabiliter - 03 poteaux à remplacer - 289 branchements à réhabiliter - Acquisition de 17 nouveaux transformateurs, 05 groupes électrogènes, 855 poteaux, 45 km de câbles moyenne tension |

| | | | | |
|-------------------|----------------------------|--|---|--|
| Tous les villages | Insuffisance d'eau potable | <ul style="list-style-type: none"> • Mauvais entretien des points d'eau aménagés • Non réfection des points d'eau défectueux • Mauvais fonctionnement des comités de gestion des points d'eau (CGPE) • Eloignement des points d'eau • Mauvaise qualité de l'eau | <ul style="list-style-type: none"> • Prolifération des maladies hydriques • Corvées d'eau (longs déplacements à la recherche d'eau) | <ul style="list-style-type: none"> - Construction de 02 forages et 89 pu - Amélioration de la qualité de l'eau (Socapalm V1) |
|-------------------|----------------------------|--|---|--|

Tableau 21 : Problèmes et besoins du secteur Travaux Publics

| VILLAGES | PROBLEMES | CAUSES | EFFETS | SOLUTIONS/BESOINS |
|--|---|---|--|--|
| Ndoumale, Mabenanga, Behondo, Diboune, Edoungangomo, Lokoundje | <ul style="list-style-type: none"> • Enclavement de la Commune | <ul style="list-style-type: none"> • Mauvais état des routes et ponts • Absence des voies d'accès | <ul style="list-style-type: none"> • Accidents de circulation fréquents • Coût élevé du transport et des produits de première nécessité • Ecoulement difficile des produits et marchandises • Difficulté de déplacement des personnes et des biens • Surcharge des passagers et bagages | <ul style="list-style-type: none"> - Création des voies d'accès re - Ndoumale- Mabenanga -Diboune - Edoungangomo , Béhondo – Dikobé - ifinda II - Lokoundje - Rechargement de de l'axe Elogbatin Déhané - Réhabilitation de l'axe Bivouba – Dikobé |

Tableau 22 : Problèmes et besoins du secteur Affaires Sociales

| VILLAGES | PROBLEMES | CAUSES | EFFETS | SOLUTIONS/BESOINS |
|-------------------|------------------------------------|---|---|--|
| Tous les villages | Faible encadrement des nécessiteux | <ul style="list-style-type: none"> • Inexistence d'un fichier communal des nécessiteux • Absence d'un centre social | <ul style="list-style-type: none"> • Troubles psychologiques | <ul style="list-style-type: none"> - Appui financier et matériel nécessiteux - Création et construction d'un centre social - Elaboration d'un fichier des nécessiteux |

Tableau 23 : Problèmes et besoins du secteur Promotion de la Femme et de la Famille

| VILLAGES | PROBLEMES | CAUSES | EFFETS | SOLUTIONS/BESOINS |
|-------------------|--|--|---|--|
| Tous les villages | Difficultés liées à l'encadrement de la femme rurale | <ul style="list-style-type: none"> • Absence de dialogue • Faible pouvoir économique de la femme • Faible représentativité et participation de la femme | <ul style="list-style-type: none"> • Fragilisation de la famille et de la société • Dépravation des mœurs | <ul style="list-style-type: none"> - Formation et sensibilisation sur droits de la femme et de la famille - Bourses - Formation des femmes en AGR |

| | | | | |
|--|--|--|--|--|
| | | <p>dans les instances politiques et du développement (prise en compte de leurs intérêts)</p> <ul style="list-style-type: none"> • Ignorance des droits de la famille • Sous scolarisation de la jeune fille • Surcharge des travaux ménagers • Fort attachement à la tradition/Poids culturel • Insuffisance de matériel dans le centre de promotion de la femme et de la famille | <ul style="list-style-type: none"> • Accentuation de la dépendance de la femme vis-à-vis des hommes • Relâchement de l'encadrement de la famille • Prolifération du phénomène des filles-mères et enfants abandonnés • Exode rural | <ul style="list-style-type: none"> - Acquisition de 03 machines à cou - 06 ordinateurs, 01 photocopieur, batterie de cuisine, - 01 clôture - 01 dispositif de traitement de déchets - Electrification du centre - 01 aire de jeu - Construction de 02 centres sociaux - 03 foyers communautaires |
|--|--|--|--|--|

Tableau 24 : Problèmes et besoins du secteur Jeunesse

| VILLAGES | PROBLEMES | CAUSES | EFFETS | SOLUTIONS/BESOINS |
|-------------------|------------------------------------|--|--|---|
| Tous les villages | Encadrement insuffisant des jeunes | <ul style="list-style-type: none"> • Analphabétisme accentué • Incivisme des jeunes • Absence des structures d'encadrement • Faible capacité entrepreneuriale • Faible accès aux financements • Faible mobilisation des jeunes autour des activités génératrices des revenus (AGR) • Pauvreté des parents • Insuffisance de formateurs | <ul style="list-style-type: none"> • Désœuvrement et oisiveté • Déperdition scolaire • Délinquance juvénile • Dépravation des mœurs • Propagation du VIH/SIDA | <ul style="list-style-type: none"> - Un centre d'encadrement des jeunes - Personnel d'encadrement - Formation des jeunes |

Tableau 25 : Problèmes et besoins du secteur Sports et Education Physique

| VILLAGES | PROBLEMES | CAUSES | EFFETS | SOLUTIONS/BESOINS |
|---|---|---|---|---|
| <ul style="list-style-type: none"> • Tous les villages | Mauvais état et insuffisance des aires de jeu | <ul style="list-style-type: none"> • Insuffisance d'infrastructures sportives • Insuffisance d'enseignants/moniteurs d'éducation physique dans les établissements scolaires | <ul style="list-style-type: none"> • Epanouissement insuffisant • Exode des jeunes vers d'autres villages • Absence d'association sportive • Difficulté dans l'organisation des championnats de vacance | <ul style="list-style-type: none"> - Construction d'un complexe multi sports - Aménagement des aires de jeu - Moniteurs de sport - Organisation des activités sportives |

Tableau 26 : Problèmes et besoins du secteur Transport

| VILLAGES | PROBLEMES | CAUSES | EFFETS | SOLUTIONS/BESOINS |
|-------------------|-----------------------------------|--|--|---|
| Tous les villages | Difficultés dans les déplacements | <ul style="list-style-type: none"> Mauvais état des routes Eparpillement des villages de la Commune Non respect de la réglementation en matière de transport Forte spéculation sur les prix de transport Surcharge des véhicules et engins de transport Automobilistes/moto taximen sans permis de conduire et autres documents exigibles (carte grise, assurance, etc.) Non respect du code de la route par les automobilistes et les autres usagers | <ul style="list-style-type: none"> Accidents de circulation très fréquents Coût élevé de transport Usagers exposés aux intempéries aux lieux d'attente des véhicules Insécurité routière | <ul style="list-style-type: none"> Organisation de l'activité Formation des motos taximen sur le code de la route |

Tableau 27 : Problèmes et besoins du secteur Emploi et Formation Professionnelle

| VILLAGES | PROBLEMES | CAUSES | EFFETS | SOLUTIONS/BESOINS |
|-------------------|--------------------|---|---|---|
| Tous les villages | Chômage des jeunes | <ul style="list-style-type: none"> Faible esprit d'initiative Sous qualification des chercheurs d'emploi | <ul style="list-style-type: none"> Délinquance juvénile et sénile Dépravation des mœurs Oisiveté | <ul style="list-style-type: none"> Former les jeunes sur les entreprises |

Tableau 28 : Problèmes et besoins du secteur Petites et Moyennes Entreprises, Economie Sociale et Artisanal

| VILLAGES | PROBLEMES | CAUSES | EFFETS | SOLUTIONS/BESOINS |
|---|--|--|---|---|
| <ul style="list-style-type: none"> Tous les villages | Faible développement des activités économiques | <ul style="list-style-type: none"> Ignorance des procédures d'accès au financement Faible esprit d'initiatives et de créativité Faible attraction des jeunes par les activités de production (agriculture, mécanique, couture, menuiserie...) Ignorance par les populations des procédures et formalités de création d'entreprises | <ul style="list-style-type: none"> Prolifération des emplois précaires Augmentation du taux de désœuvrement Faible pouvoir économique des populations et de la Commune Faible diversification des revenus | <ul style="list-style-type: none"> Sensibilisation et Accompagnement populations sur la création PME Facilitation de l'accès au financement |

Tableau 29 : Problèmes et besoins du secteur Recherche Scientifique et Innovation

| VILLAGES | PROBLEMES | CAUSES | EFFETS | SOLUTIONS/BESOINS |
|-------------------|---|--|--|--|
| Tous les villages | Faible valorisation de la médecine traditionnelle | <ul style="list-style-type: none"> • Manque de structure de recherche • Faible diffusion des innovations scientifiques • Faible organisation des praticiens | <ul style="list-style-type: none"> • Risque d'empoisonnement • charlatanisme | <ul style="list-style-type: none"> - Organisation des praticiens - Modernisation des pratiques - Affiliation des praticiens à l'association des tradi praticiens du Cameroun - |

Tableau 30 : Problèmes et besoins du secteur Tourisme

| VILLAGES | PROBLEMES | CAUSES | EFFETS | SOLUTIONS/BESOINS |
|-------------------|--|---|---|--|
| Tous les villages | Faible valorisation du potentiel touristique | <ul style="list-style-type: none"> • Absence d'infrastructure d'accueil (restauration, auberges...) • Non aménagement des sites touristiques • Enclavement de la Commune | <ul style="list-style-type: none"> • Faible attraction des touristes • Faible pouvoir économique des populations et de la Commune | <ul style="list-style-type: none"> - Construction des centres d'accueil touristiques - Aménagement des sites touristiques existants - Aménagement des voies d'accès aux sites |

Tableau 31 : Problèmes et besoins du secteur Culture

| VILLAGES | PROBLEMES | CAUSES | EFFETS | SOLUTIONS/BESOINS |
|-------------------|--|--|--|---|
| Tous les villages | Sous valorisation de la culture traditionnelle | <ul style="list-style-type: none"> • Absence d'infrastructures socioculturelles • Absence des foyers communautaires • Faible capacité organisationnelle et financière • Faible capacité de promotion et de développement des initiatives culturelles | <ul style="list-style-type: none"> • Aliénation culturelle • Non contribution de la culture à l'économie des familles et de la Commune • Dépravation de la culture locale | <ul style="list-style-type: none"> - Construction et réhabilitation des foyers communautaires - Construction d'une maison de la culture |

Tableau 32 : Problèmes et besoins du secteur Mines et Développement Industriel

| VILLAGES | PROBLEMES | CAUSES | EFFETS | SOLUTIONS/BESOINS |
|-------------------|--|---|---|--|
| Tous les villages | Exploitation anarchique des carrières de sable | <ul style="list-style-type: none"> Faible organisation et structuration des acteurs Matériel d'extraction archaïque Accès difficile aux carrières de sable | <ul style="list-style-type: none"> Faible exploitation des ressources Paupérisation des populations | - Organisation et réglementation activités |

Tableau 33 : Problèmes et besoins du secteur Commerce

| VILLAGES | PROBLEMES | CAUSES | EFFETS | SOLUTIONS/BESOINS |
|-------------------|---|---|---|--|
| Tous les villages | Difficultés d'écoulement des produits | <p>Faible niveau d'organisation des producteurs</p> <p>Insalubrité dans les marchés (absence de latrines, de bacs à ordures)</p> <p>Faible sécurisation des biens et personnes</p> <p>Mauvais état des équipements marchands</p> <p>Absence d'un hangar</p> | <p>Insécurité des commerçants</p> <p>Forte spéculation sur les produits</p> <p>Faible revenu</p> <p>Risque de prolifération des maladies et de perte des marchandises</p> <p>Pollution de l'environnement</p> | <p>Construction de 50 comptoir, 20 boutique</p> <p>01 hangar, 01 Boucherie, 01 chambre froide</p> <p>Aménagement de 04 points d'eau, 07 latrines, 06 dispositifs de traitement de</p> <p>Electrification des marchés</p> <p>05 rampes d'accès pour les handicapés</p> <p>05 bureaux</p> <p>Construction de 02 hangars à Bidou I</p> <p>Dehané et 01 marché à Fifinda I</p> |
| Espace urbain | Difficultés d'approvisionnement en produits | Eloignement des centres de distribution | <p>Cout élevés des produits</p> <p>Risques lors des déplacements</p> | -Organisation des populations en groupe de consommateurs -Regroupement des besoins -achats groupés |
| | Difficultés dans la conservation du poisson frais | Absence d'une chambre froide | Pertes post pêche importante | Construction de chambres froides |

Tableau 34 : Problèmes et besoins du secteur Postes et Télécommunications

| VILLAGES | PROBLEMES | CAUSES | EFFETS | SOLUTIONS/BESOINS |
|-------------------|--|--|--|---|
| Tous les villages | Couverture partielle du réseau de la téléphonie mobile | <ul style="list-style-type: none"> Pas de couverture du réseau téléphonique Absence d'antennes de relais (radio, télévision, internet et téléphone) Non maîtrise des NTIC par les populations Télé centre communautaire non fonctionnel Absence du service postal | <ul style="list-style-type: none"> Populations sous informées Faible ouverture au monde extérieur Accès à l'internet inexistant | - Extension des réseaux de la téléphonie mobile |

Tableau 35 : Problèmes et besoins du secteur Communication

| VILLAGES | PROBLEMES | CAUSES | EFFETS | SOLUTIONS/BESOINS |
|-------------------|--|---|---|---|
| Tous les villages | difficulté d'accès aux signaux radio et télévision | <ul style="list-style-type: none"> Faible capacité de l'antenne relais Absence de radio communautaire | <ul style="list-style-type: none"> Sous information Difficultés à communiquer | <ul style="list-style-type: none"> Amélioration de la capacité antennes de relais Construction des communautaires |

Tableau 36 : Problèmes et besoins du secteur Travail et Sécurité Sociale

| VILLAGES | PROBLEMES | CAUSES | EFFETS | SOLUTIONS/BESOINS |
|---|--------------------------|--|--|--|
| Tous les villages socapalm (V1, V2, V3, V4, V6) Bidou II, pongo Aviation | Insécurité du travail | <ul style="list-style-type: none"> Renvoi abusif Non respect /inexistence des contrats de travail Couverture sociale insuffisante | <ul style="list-style-type: none"> Exploitation abusive Misère accentuée Chantage du patronat | <ul style="list-style-type: none"> Promotion des droits des travailleurs Contrats de travail Protection sociale |
| Tous les villages exceptés socapalm (V1, V2, V3, V4, V6) Bidou II, pongo Aviation | Eloignement des sociétés | <ul style="list-style-type: none"> Eparpillement des villages de la Commune | <ul style="list-style-type: none"> Chômage des jeunes | <ul style="list-style-type: none"> Appui aux jeunes dans l'auto emploi |

Tableau 37 : Plan de Développement des Peuples Pygmées (PDPP)

| SECTEUR | HAMEAUX PYGMEES | PROBLEMES | CAUSES | EFFETS | SOLUTIONS/BESOINS |
|--|------------------|---|--|--|---|
| Administration territoriale | Tous les hameaux | Difficultés liées à la reconnaissance citoyenne des pygmées | <p>Insuffisance de CNI Insuffisance d'acte de naissance Inexistence d'acte de mariage Ignorance de l'utilité des pièces officielles Ignorance des limites territoriales Inexistence des chefferies traditionnelles Violation du terroir pygmées par les bantous Régularité des conflits entre les bantous et les pygmées sur le foncier Taux d'alcoolisme très élevé</p> | <ul style="list-style-type: none"> • Marginalisation des Bagyéli • Insuffisance des CNI et AN • Frustration • Difficultés d'émancipation • Foyer de tension | <ul style="list-style-type: none"> - 386 CNI - 386 Actes de naissance - Délimitation des terroirs pygmées - Légitimation des chefferies pygmées - Mise en place d'une plate forme concertation |
| Amélioration de l'habitat | Tous les hameaux | Habitat précaire | <ul style="list-style-type: none"> • Habitudes culturelles, • Manque de connaissance en maçonnerie et menuiserie • Cherté des matériaux de construction • Inexistence d'un centre de formation en métiers de construction | <ul style="list-style-type: none"> • Précarité de l'habitat • Insalubrité • Propagation des maladies • Exposition aux intempéries • Risques d'accidents • Mort | <ul style="list-style-type: none"> - Formation en technique de construction sur le modèle bantou - Appui Financier |
| Education | Tous les hameaux | Accès difficile à l'éducation de base et secondaire | <ul style="list-style-type: none"> • Insuffisance de moyens financiers • Enseignement non adapté aux modes de vie des pygmées • Irresponsabilité des parents • Eloignement des infrastructures scolaires • Très faible taux d'insertion des jeunes Bagyéli après les études | <ul style="list-style-type: none"> • Sous scolarisation • Délinquance • Grossesse précoce • Mariage précoce • Alcoolisme/Tabagisme | <ul style="list-style-type: none"> - Bourses - Sensibilisation - Infrastructures scolaires - Former les enseignants sur la méthode ORA - Faciliter l'intégration sociale des jeunes pygmées |
| Agriculture et gestion des PFNL | Tous les hameaux | Faible production agricole | <ul style="list-style-type: none"> • Migration régulière • Ignorance des techniques de collectes durables des PFNL • Manque d'encadrement des producteurs • Insuffisance du personnel d'encadrement technique • Espace de culture insuffisant • Faible équipement des producteurs | <ul style="list-style-type: none"> • Troc • Découragement • Vol des denrées agricoles • Accentuation du braconnage • Conflits avec les bantous • Abandon de l'activité • Ecimage et abattage des arbres pour des besoins de | <ul style="list-style-type: none"> - Organisation des formations technique de production et utilisation intrants agricoles - Former les populations sur l'exploitation durable des PFNL - Amélioration de l'outillage - Encadrement technique |

| | | | | | |
|-----------------------|------------------|---|---|--|--|
| | | | <ul style="list-style-type: none"> • Equipements rudimentaires • Accès limité aux semences améliorées (manioc et maïs) et intrants agricoles • Cout élevé (produits phytosanitaires et semences) | pharmacopées | |
| Santé publique | Tous les hameaux | Difficulté d'accès par les populations pygmées aux services de la santé | <p>Eloignement du centre de santé Cout élevé des soins de santé Insuffisance de médicament dans les centres de santé Mauvais accueil de pygmées dans les centres de santé Forte exposition des pygmées aux infections des IST / VIH</p> | <ul style="list-style-type: none"> • Abandon de la médecine moderne • Automédication • Récurrences des maladies | <ul style="list-style-type: none"> • Former les relais de soins communautaires et les matrones • Réduire les couts des soins infirmiers aux pygmées • Former les infirmiers sur l'accueil des pygmées • Accentuer la sensibilisation et le dépistage au VIH/SIDA • Appui à la stratégie avancée - Moustiquaires imprégnées |

CHAPITRE V : PLANIFICATION STRATEGIQUE

5.1. VISION ET OBJECTIF DU PCD

Les objectifs de croissance et d'emploi, à l'horizon 2020, contenus dans le DSCE sont : l'accélération de la croissance par la création des richesses, la création des emplois formels et la réduction de la pauvreté. Les activités de développement de chaque commune sont par conséquent calquées sur ce modèle national. Dans l'optique d'améliorer les conditions de vie de ses populations, la Commune de Lokoundjé ne s'aurait se dérober à cette donne. Pour se faire, elle devra pouvoir moderniser son appareil de production susceptible de générer un nombre important d'emplois directs et indirects, de créer et de développer les infrastructures dans tous les secteurs à fin d'améliorer le cadre de vie des populations. A cet effet et compte tenu de l'ampleur de la tâche, toutes les populations de la Commune vont devoir apporter leur contribution, dans un élan participatif, afin d'atteindre l'objectif, notamment : à l'horizon 2020, la Commune de Lokoundjé devrait représenter la plaque tournante de l'économie du département de l'Océan à travers :

- L'exploitation durable des ressources halieutiques du Nyong, de la Lokoundjé, de la Lobé et des autres cours d'eaux de faible importance ;
- La redynamisation du secteur agricole ;
- Le recensement et la viabilisation des différents sites touristiques ;
- L'exploitation à bon escient des effets induits des projets structurants présents dans la zone ;
- La promotion du tourisme balnéaire ;
- La promotion de l'investissement ;
- La construction des infrastructures ;
- L'élargissement du portefeuille des partenaires ;
- La redynamisation et la sécurisation du secteur forêts et faune ;
- L'organisation de l'exploitation des PFNL.

Au terme de cette vision, nous prévoyons :

- L'augmentation de 60% de la production agricole ;
- L'augmentation de 35% des produits de la pêche ;
- La construction des routes de desserte pour les localités de Lokoundjé et Behondo ;
- La réhabilitation d'au moins 150 km de route en milieu rural ;
- L'électrification d'au moins 15 villages de la Commune ainsi que l'extension du réseau existant ;
- La création d'au moins 75 km de route communale ;
- L'aménagement des belles plages de Bipaga, Lokoundjé et Behondo ;
- La couverture d'au moins 75% des besoins en éducation ;
- La couverture d'au moins 75% des besoins en infrastructures sanitaires ;
- La couverture d'au moins 75% des besoins hydrauliques ;
- L'acquisition de moyens de locomotion et de sauvetage sur les fleuves Nyong, Lokoundjé et Lobé ;
- L'aménagement d'au moins 10 destinations touristiques ;
- La régénération d'au moins 20 hectares de mangroves ;
- La régénération d'au moins 5 000 hectares de forêt.

5.2. CADRE LOGIQUE PAR SECTEUR

Tableau 38 : SECTEUR 1: AGRICULTURE ET DEVELOPPEMENT RURAL

PROBLEME : BAISSSE DE LA PRODUCTION AGRICOLE

| Stratégie | | Indicateurs par niveaux de la stratégie et Sources | | Suppositions | Indicateurs de suppositions et Sources | |
|-------------------------------|--|--|--|---|--|---------------------------------------|
| Niveaux | Formulations | Indicateurs | sources | | Indicateurs | Sources |
| Vision, but, Objectif Global | Booster la production agricole | | | | | |
| Objectifs spécifiques | 1- Former les populations aux techniques agricoles modernes. | -Nombre de séminaires de formation tenu -Nombre de personne formées. | -Rapports -Procès verbaux -Listes des participants | -Manque d'engouement des populations | -Avortement des séances -Faible participation des acteurs | -Listes des participants -Rapports |
| | 2-Appuyer financièrement et matériellement les organisations des producteurs | -Nombre d'organisations appuyées | -Rapports -Procès verbaux | - Matériel non adapté au besoin | Nombre de matériel inutilisé | Liste de matériel rejeté Rapports |
| | 3- Approvisionner les communautés en produits phytosanitaires | -Nombre de communautés bénéficiaires | -Rapports | -Produits non adapté | -Liste des produits non utilisés | -Rapports |
| | 4-Approvisionner les communautés en semences améliorées | -Listes, types et quantités des semences distribuées | - Rapports - P V | Semences non adaptées - Détournement de la semence | -Liste des semences non utilisées | -Rapports |
| Résultats (axes stratégiques) | R1- les populations sont formées sur les techniques agricoles modernes | -5000 agriculteurs pratiquent des techniques agricoles modernes | -Champs -Rapports | -Paresse des populations | -Faible pourcentage des pratiquants | -Rapports -PV |
| | R2-Les organisations des producteurs ont reçues l'outillage agricole et des appuis financiers. | - 35 Gics et associations reçoivent l'outillage et les appuis financiers | -Liste des bénéficiaires -Rapports | -Paresse -Détournements -Mésentente | -Faible pourcentage des groupes bénéficiaires | -Rapports -Procès verbaux |
| | R3- Des produits phytosanitaires sont distribués aux communautés | - 3 000 agriculteurs reçoivent les produits phytosanitaires. | -Fiches de distribution -Rapports et PV | - Détournements - Produits non adaptés | -liste des produits non utilisés | -Rapports - PV |
| | R4- Les semences améliorées sont distribuées | 5000 agriculteurs ayant reçu les | - Fiches de distribution | -Détournements - Semences non | -liste des produits non utilisés | -Rapports |

| | aux communautés | semences | - Rapports - P V | adaptés | | - PV |
|---|---|--|---|---------|------------------------|-------------------|
| Activités | | | | | Cadre estimatif | |
| Pour R1 | Pour R2 | Pour R3 | Pour R4 | | Libellés | Montants |
| -Recensement des groupes cibles (720 000) | -Recensement des besoins des groupes de producteurs (1 761 120) | -Recensement des besoins des bénéficiaires (360 000) | -Recensement des besoins des bénéficiaires (720 000) | | Total investissement | 61 887 651 |
| | -Acquisition de l'outillage agricole (25 000 000) | -Achat des produits phytosanitaires (25 000 000) | -Achat des Semences améliorées (25 000 000) | | | |
| -Choix des thèmes de formations et identification des formateurs (50 000) | - Elaboration d'un Calendrier de distribution et information des cibles (360 000) | - Elaboration d'un calendrier de distribution et information des bénéficiaires (50 000) | - Elaboration d'un calendrier de distribution et information des bénéficiaires (50 000) | | fonctionnement | 15 471 913 |
| -Programmation participative des formations (50 000) | -Mise à disposition des appuis aux groupes cibles (360 000) | - Elaboration des fiches techniques d'utilisation -Distribution des dotations aux groupes bénéficiaires (360 000) | - Elaboration des fiches techniques par spéculation -Distribution Des semences aux producteurs (360 000) | | Imprévus | 4 071 556 |
| -Tenue des formations (1080 000) | Recommandations, Rapports, suivi-évaluation (50 000) | | -Rapports, suivi-évaluation (50 000) | | Total estimatif | 81 431 120 |
| -Rapports, suivi-évaluation (50 000) | | | | | | |

Tableau 39 : SECTEUR 2 : ELEVAGE, PÊCHE ET INDUSTRIES ANIMALES

PROBLEME : MANQUE D'APPUI AUX ACTIVITES D'ELEVAGE ET DE PÊCHE

| Stratégie | | Indicateurs par niveaux de la stratégie et Sources | | Suppositions | Indicateurs de suppositions et Sources | |
|-------------------------------|---|--|--|--|---|--|
| Niveaux | Formulations | Indicateurs | sources | | Indicateurs | Sources |
| Vision, but, Objectif Global | Améliorer les productions animale et halieutique | | | | | |
| Objectifs spécifiques | 1-Organiser les acteurs en groupes de producteurs par filière. | -Nombre d'organisations des producteurs sensibilisées | - listes des organisations -rapports | -Désintéressement des cibles | -Faible proportion des groupes organisés | -Rapports actualisés -Listes actualisées |
| | 2- Former les groupes aux techniques modernes d'élevage et de pêche | -Nombre de groupes formés -Liste des thèmes des formations dispensées | -Fiches de présences -Rapports des formations | -Désintéressement des cibles -Absence d'informations | -Nombre des participants | -Rapports -PV |
| | 3- Appuyer financièrement et matériellement les producteurs | -Nombre d'appuis reçus | -Rapports -PV, copies documents | -Insuffisance des moyens financiers -Détournements | -Nombre de groupes appuyés | Constats des détournements ; Rapports ; - PV. |
| | 4-Inciter à la création d'une délégation d'Arrondissement du MINEPIA et d'un centre zootechnique à SOCAPALM | -Nombre de demandes adressées à la tutelle - | -Copies des demandes -Rapports, PV. | -Lenteurs administratives -Incivisme de certains agents de traitement des dossiers (sectoriels) | -Retards accusés dans les programmes | -Dates de rédaction des correspondances -Copies des relances -Rapports de suivi des demandes |
| Résultats (axes stratégiques) | R1- Les populations sont organisées en groupes et par filières | -35 groupes des producteurs organisés | -Listes actualisées des groupes -Rapports d'activités -PV, cibles | -Paresse des bénéficiaires | -Faible taux de mise à profit des enseignements reçus | -Rapports, - PV, -Constat de terrain |
| | R2 –Les groupes sont formés sur les techniques d'élevage et de pêche modernes. | -15 groupes formés | -Thèmes des formations dispensées -Listes des participants -rapports | -Paresse des cibles | -faible taux de participation aux formations | - Listes des présences -Rapports, - PV |
| | R3 –les groupes sont appuyés financièrement et matériellement | -15 groupes appuyés | -Liste des appuis reçus | -Manque de moyens financiers | -Nombre de groupes non appuyés | -Rapports |

| | | | | | | |
|---|---|---|--|--------------------|---------------------------------|------------|
| | R4- Une délégation d'Arrondissement du MINEPIA et un centre zootechnique sont créés | -Annonce de la création -Cérémonies de réception des bâtiments | -Copie arrêté portant création -Rapports | -Manque de terrain | - Délégation et centre non créé | -Rapports, |
| Activités | | | | | Cadre estimatif des coûts | |
| Pour R1 | Pour R2 | Pour R3 | Pour R4 | Pour R5 | Libellés | Montants |
| -Recensement des populations à regrouper (1 200 000) | -Recensement des cibles (1 200 000) | Recenser les bénéficiaires (1 040 000) | -Constitution de la commission chargée des démarches (80 000) | | Total investissement | 45 600 000 |
| -Choix des thèmes des échanges (80 000) | -Choix des thèmes des formations (80 000) | -Choix des axes stratégiques d'appuis (80 000) | -Etude de faisabilité (500 000) | | Total fonctionnement | 11 400 000 |
| -Programmation des activités et information des cibles (2 200 000) | -Elaboration participative du calendrier des formations (250 000) | -Information des bénéficiaires (1 520 000) | Constitution des dossiers de demande de création de la D.A et du centre zootechnique (500 000) | | Imprévis | 3 000 000 |
| -Séances d'organisation effective des groupes de producteurs (1400 000) | -Tenue effective des ateliers de formation (1 900 000) | -Distribution des appuis (43 000 000) | -Désignation des sites potentiels et sécurisation (2 500 000) | | Total estimatif | 60 000 000 |
| -Rapports et suivi-évaluation (620 000) | Rapports et suivi-évaluation (600 000) | Rapports et suivi-évaluation (650 000) | -Suivi-évaluation (600 000) | | | |

Tableau 40 : SECTEUR 3 : SANTE PUBLIQUE

PROBLEME : DIFFICULTES D'ACCES AUX SOINS DE SANTE DE QUALITE /VULNERABILITE DES POPULATIONS AU VIH/SIDA

| Stratégie | | Indicateurs par niveaux de la stratégie et Sources | | Suppositions | Indicateurs de suppositions et Sources | |
|------------------------------|--|---|---|---|---|-----------------------------|
| Niveaux | Formulations | Indicateurs | sources | | Indicateurs | Sources |
| Vision, but, Objectif Global | Améliorer la santé des populations | | | | | |
| Objectifs spécifiques | 1-Renforcer l'approvisionnement des formations sanitaires en médicaments, en équipement et en tests de dépistage du VIH/SIDA | -09 formations sanitaires sont approvisionnées en médicaments, équipées en matériels et en test du VIH/SIDA | -Rapports | -Insuffisance des moyens financiers -Equipements et produits non adaptés | -Nombre formations sanitaires non approvisionnées en médicaments -équipements non utilisés | -Rapports |
| | 2 – Recruter localement le personnel sanitaire formé | -Six (06) agents de santé sont recrutés | -Procès verbaux des tests de recrutement | -La désinformation, Absence des personnes locales formées | -Nombre d'agents de santé non recrutés | -Rapports |
| | 3-Réhabiliter les centres de santé et d'autres formations sanitaires | -08 Centres de santé et d'autres formations sanitaires sont réhabilités | -Rapports -Plaques d'exécution des travaux | -Insuffisance des moyens financiers | -Nombre de centres de santé et formation sanitaire non réhabilités | -Rapports, |
| | 4- Construire des Centres de Santé Intégré déjà créés (Béhondo, Bidou) | -02 centres de santé créés sont construits | -Rapports | -Non inscription du projet dans le BIP -Insuffisance des moyens financiers | - Journal des projets du BIP | -Journal des projets du BIP |
| | 5-Redéployer le personnel qualifié dans les formations sanitaires existantes | -02 médecins, 06 IDE, 04 IB, 07 AS, 05 matrones, 01comis déployer dans les formations sanitaires | -Rapports | -Lenteurs administrative | - Listing du personnel de santé non déployé | - Rapports. |
| | 6- Appuyer la stratégie avancée | -Nombre de descente sur le terrain -Nombre de malades soignés | -Rapports | - Insuffisance des moyens financiers -Personnel médical insuffisant | - Nombre de descentes avortées | -Rapports |
| | 7- Incitation à la Création de centres de santé dans les villages V4, V5, V6 de la SOCAPALM | - 03 centres de santé sont créés | -Rapports | -Non enregistrement dans le BIP | - Journal Officiel du BIP | -Rapports |

| | | | | | | |
|---|---|--|--|--|--|---|
| Résultats (axes stratégiques) | R1- Les formations sanitaires existantes sont approvisionnées en médicaments, en équipements et en tests de VIH | - 09 formations sanitaires sont approvisionnées en médicaments, équipées en matériels et en test du VIH/SIDA | - Rapports du chef de district de santé de KRIBI | - Insuffisance des moyens financiers - Equipements et produits non adaptés | - Nombre de formations sanitaires non approvisionnées en médicaments - Equipements non utilisés | -Rapports, |
| | R2 –Six (06) infirmiers qualifiés sont recrutés localement et mis en service | - Les 06 agents de santé recrutés localement sont en poste | - Avis de recrutement - Rapports | -Insuffisance des moyens financiers | - Nombre d'agents de santé n'ont recruté | -Constats ; rapports des responsables |
| | R3- 05 formations sanitaires et 03 CSI délabrés de Dikobé, Bella et Nkollo sont réfectionnés et réhabilité | -La réception solennelle des 05 formations sanitaires et des 03 CSI réfectionnés et réhabilité | -PV de réception des travaux -Photos des bâtiments réfectionnés | -Insuffisance des moyens financiers | - Nombre de formations sanitaires non réfectionnés | -Constats, -Rapports -PV |
| | R4-Les CSI créés à Bidou et Béhondo sont construits | -Deux (02) CSI construits | -Copie DAO -Procès verbaux de réception des travaux | -Terrain indisponible -Non enregistrement dans le BIP | - Nombre de CSI créés non construits | - Constats et rapports |
| | R5-Le personnel qualifié est redéployé dans les formations sanitaires existantes | - 02 médecins, 06 IDE, 04 IB, 07 AS, 05 matrones, 01comis déployer dans les formations sanitaires | - Certificats de prise de services -Attestations de présence effective au poste | -Lenteurs administratives -Refus de rejoindre les postes d'affectation | -Nombre d'agents sanitaires non affecté ou absentéiste | -Rapports |
| | R6- La stratégie avancée est appuyée | -59 communautés bénéficiaires -Nombre de malades traités | -Rapports | -Désinformation - Non respect du programme préétabli -Insuffisance des moyens financiers | -Nombre de rendez-vous manqué et des descentes avortées | -Rapports, -PV |
| | R7-Les 03 centres de santé des villages V4, V5, V6 de la SOCAPALM sont créés | - 03 Centres de santé sont créés | -Communiqué portant création de 03 CSI -Rapports | -Lenteurs administratives | -Les 03 CSI ne sont pas créés | -Rapports, -PV |
| Activités | | | | | | |
| Pour R1 | Pour R2 | Pour R3 | Pour R4 | Pour R5 | Pour R6 | Pour R7 |
| 1- Evaluation des besoins par formation sanitaire (1 350 000) | 1-Elaboration des critères de sélection des candidats et information du public (150 000) | 1-Faire un état des lieux afin d'évaluer les besoins (150 000) | 1-Plaidoyer auprès de la tutelle pour insérer les constructions des CSI créés dans le budget de l'Etat (200 000) | 1-Plaidoyers auprès de la tutelle pour un redéploiement des effectifs sur le terrain (200 000) | 1-Dotation de 3 moto tout terrain (1 500 000) | Identification, choix et sécurisation des sites (400 000) |

| | | | | | | |
|---|--|---|--|---|---|---|
| 2- Acquisition des médicaments, des équipements et des tests contre le VIH (23 000 000) | 2-Réception des dossiers de candidatures, analyse et dépouillement (50 000) | 2-Mobilisation des ressources financières et du matériel (100 000) | 2- Identification et sécurisation des sites -Lancement des appels d'offre (400 000) | 2-Séance de travail entre le CSSDS et la Commune pour le déploiement du personnel sur le terrain (50 000) | 2-Réparation de (04) motos en panne (2 600 000) | 2-Plaidoyers auprès de la tutelle pour la création et la construction des formations sanitaires aux villages 4, 5, et 6 de SOCAPALM (400 000) |
| 3-Elaboration d'un calendrier de distribution des dotations (100 000) | 3-Organisation des tests de sélection et publication les résultats (100 000) | 3-Recrutement d'un prestataire pour la réfection des centres de santé (200 000) | 3-Réception des DAO et dépouillement (25 000) | 3-Rapports, suivi – évaluation (50 000) | 3-Dotation des fonds pour entretien des motos (3 500 000) | 3-Suivi des dossiers de demande (75 000) |
| 5-Remise des dotations aux bénéficiaires (100 000) | 4-Mise en place des procédures de recrutement (50 000) | 4-Exécution des travaux (15 000 000) | 4-Choix du prestataire et publication des résultats (25 000) | | 4-Dotation des fonds pour carburant et lubrifiant (2 100 000) | |
| Rapports et suivi-évaluation (50 000) | 5-Déploiement des nouvelles recrues dans les différents postes de travail (50 000) | 5-Cérémonie de réception solennelle des bâtiments (200 000) | 5- Construction des CSI (100 000 000) | | 5-Elaboration et exécution des calendriers de stratégie avancée pour chaque formation sanitaire (100 000) | |
| | 6-Rapports (50 000) | 7-Suivi-évaluation -Rapports (50 000) | 6- Suivi des travaux (50 000) | | 5-Rapports et suivi-évaluation (50 000) | |
| | | | 7- Réception (200 000) | | | |
| Activités | | | | | | Cadre estimatif |
| Pour R8 | Pour R9 | Pour R10 | Pour R4 | Pour R5 | Libellés | Montants |
| | | | | | Total investissement | 116 204 000 |
| | | | | | Total fonctionnement | 29 051 000 |
| | | | | | Imprévus | 7 645 000 |
| | | | | | Total estimatif | 152 900 000 |

Tableau 41 : SECTEUR 4 : EDUCATION DE BASE

PROBLEME : INSUFFISANCE DES SERVICES DE L'EDUCATION DE BASE

| Stratégie | | Indicateurs par niveaux de la stratégie et Sources | | Suppositions | Indicateurs de suppositions et Sources | |
|-------------------------------|---|--|---------------------------------|--|---|------------|
| Niveaux | Formulations | Indicateurs | sources | | Indicateurs | Sources |
| Vision, but, Objectif Global | Améliorer l'offre de service de l'éducation de base | | | | | |
| Objectifs spécifiques | 1- Construire de nouvelles infrastructures scolaires | - Nombre d'écoles et de salles de classe construites | -Rapports -PV de réception | -Insuffisance des moyens financiers - La proportion d'enfants en âge scolaires est faible | - Nombre d'écoles et de salles de classe non construites | -Rapports |
| | 2 – Réfectionner les Infrastructures scolaires défectueuses | - Nombres de salles de classes réfectionnées | -Rapports | -Insuffisance des moyens financiers | -Nombre de salles de classes non réfectionnées | -Rapports |
| | 3-Déployer les enseignants dans les écoles de la zone | - Nombre d'enseignants affectés dans des écoles primaires et maternelles | -Rapports | -Insuffisance des enseignant – Incivisme | - Nombre d'écoles sans enseignants | -Rapports |
| | 4-Equiper les écoles | - Nombre et type de matériel mis à disposition | -Rapports | -Insuffisance des moyens financiers | - Quantité de matériel nécessaire et inexistant | - Rapports |
| | 5-Doter les écoles des latrines et des logements pour enseignants | - Nombre de latrines et logements construits dans les écoles | -Rapports | -Insuffisance des moyens financiers | - Etat des besoins non satisfaits | -Rapports |
| Résultats (axes stratégiques) | R1- De nouvelles écoles et salles de classe sont construites | - 08 écoles et 88 nouvelles salles de classes sont construites | -PV des réceptions -Rapports | Insuffisance des moyens financiers -Terrains non disponibles | -Nombre d'école et salles de classe programmées non construites | -Rapports |
| | R2- Les salles de classes défectueuses sont réfectionnées | -21salles de classes sont réfectionnées | -PV des réceptions -Rapports | Insuffisance des moyens financiers | - Nombre de salles de classe défectueuses non réfectionnées | -Rapports |
| | R3- Les enseignants formés sont affectés dans des écoles primaires et maternelles | - 62 enseignants sont affectés dans des écoles primaires et | -Rapports | -Insuffisance des enseignants -incivisme | - Nombre d'enseignants non affectés dans des écoles | -Rapports |

| | | | | | | |
|---|--|---|--|---|------------------------------------|-------------|
| | R4-Les écoles sont équipées en tables bancs et en matériels didactiques | maternelles - 1740 tables bancs sont acheminées dans les écoles - Etat du matériel didactique distribué | -Rapports | -Insuffisance des moyens financiers | - Liste des besoins non satisfaits | -Rapports |
| | R5- Les latrines et logements pour enseignants sont construits dans les écoles | - 21 Latrines et 28 logements d'enseignants construits | -Rapports | -Manque des moyens financiers | -Etat des besoins non satisfaits | -Rapports |
| Activités | | | | | | |
| Cadre estimatif | | | | | | |
| Pour R1 | Pour R2 | Pour R3 | Pour R4 | Pour R5 | Libellés | Montants |
| 1-Plaidoyer / incitation auprès de la tutelle (1 200 000) | 1-Identifier les besoins (400 000) | -Plaidoyer/ incitation auprès de la tutelle (2 600 000) | 1-Identifier les besoins (500 000) | 1-Identifier les besoins (1 000 000) | Total investissement | 156 675 000 |
| 2-Identification et sécurisation des sites (2 000 000) | 2- Mobiliser les ressources financières et matérielles (250 000) | Affectation des enseignants dans les écoles (2 400 000) | 2-Mobiliser les ressources financières (100 000) | 2-Mobiliser les ressources financières (550 000) | Total fonctionnement | 41 780 000 |
| 3- Construction des écoles maternelles anglophones et francophones (80 000 000) | 3-Réfectionner les salles de classes défectueuses (15 000 000) | Identification des besoins en équipements (2 000 000) | 3-Acquisition des tables bancs et du matériel didactique (9 000 000) | 3-Construire les latrines et les logements des enseignants (16 000 000) | Imprévus | 10 445 000 |
| 4-Construction des nouvelles salles de classes (64 000 000) | 4-Réception des ouvrages (400 000) | Acquisition et distribution du matériel didactique (8 500 000) | 4-Distribution (2 000 000) | 4-Rapports et suivi (500 000) | Total estimatif | 208 900 000 |
| -Suivi - évaluation (1 000 000) | | | 5-Rapports et suivi (700 000) | | | |

Tableau 42 : SECTEUR 5: ENSEIGNEMENTS SECONDAIRES

PROBLEME : INSUFFISANCE DES SERVICES DES ENSEIGNEMENTS SECONDAIRES

| Stratégie | | Indicateurs par niveaux de la stratégie et Sources | | Suppositions | Indicateurs de suppositions et Sources | |
|---|---|--|---|---|--|---|
| Niveaux | Formulations | Indicateurs | sources | | Indicateurs | Sources |
| Vision, but, Objectif Global | | Augmenter l'offre des services des enseignements secondaires | | | | |
| Objectifs spécifiques | 1- Equiper les établissements secondaires existants | Quantités et types d'équipements nécessaires | - Rapports du maire - Rapport MINESEC | - Insuffisance des moyens financiers | -Nombre d'établissement non équipé | - Rapports |
| | 2- Créer les établissements secondaires | - Nombre et type d'établissements créés | -Communiqué -DAO -Rapports | -Non enregistrement au BIP -Insuffisance des moyens financiers | - Nombre d'établissements nécessaires non créés | - Rapports |
| | 3 –Affecter le personnel qualifié dans les établissements secondaires | - Liste des besoins par établissement | -Communiqué -Certificats de prise de service | -Insuffisance des enseignants | -Faible taux d'enseignants dans les établissements | - Rapports du maire - Rapport MINESEC |
| Résultats (axes stratégiques) | R1 –Les établissements existants sont dotés d'équipements adéquats en quantité suffisante | -Liste des équipements distribués | -Rapports du maire -Rapports MINESEC | -Insuffisance des moyens financiers de la Commune | - Liste des équipements manquants | -Rapports des conseillers municipaux et des responsables d'établissements |
| | R2 – Les établissements secondaires sont créés | -03 CETIC créés à Nkollo, Makourè II et SOCAPALM V1 | -Communiqué -DAO -Rapports | -Non enregistrement au BIP | -Nombre d'établissements manquants | - Rapports des conseillers municipaux |
| | R3- Les enseignants qualifiés sont affectés dans les établissements secondaires | -49 enseignants affectés dans des établissements secondaires | -Décisions d'affectations -Prise de service | -Insuffisance des enseignants | -Faible taux d'enseignants dans les établissements | -Rapports |
| Activités | | | | | Cadre estimatif | |
| Pour R1 | Pour R2 | Pour R3 | Pour R4 | Pour R5 | Libellés | Montants |
| - Identification des besoins par établissement secondaire (1 200 000) | -Plaidoyer auprès de la tutelle (2 000 000) | -Plaidoyer auprès de la tutelle (2 000 000) | | | Total investissement | 72 000 000 |
| Acquisition du matériel sollicité (19 000 000) | Identification et sécurisation des sites (3 000 000) | -Réception des décisions d'affectation des enseignants et leur déploiement dans les établissements | | | Total fonctionnement | 19 200 000 |

| | | | | | | |
|-----------------------------|--|--|---|--|-----------------|------------|
| | | (2 000 000) | | | | |
| - Distribution | Construction (64 000 000) | - Rapports et suivi du personnel (1 000 000) | - | | Imprévus | 4 800 000 |
| Rapports et Suivi (800 000) | Rapports et suivi – évaluation (1 000 000) | | | | Total estimatif | 96 000 000 |

Tableau 43 : SECTEUR 6: TRAVAUX PUBLICS

PROBLEME : ENCLAVEMENT DE CERTAINES LOCALITES DE LA COMMUNE

| Stratégie | | Indicateurs par niveaux de la stratégie et Sources | | Suppositions | Indicateurs de suppositions et Sources | |
|---|---|--|---|---|--|--|
| Niveaux | Formulations | Indicateurs | sources | | Indicateurs | Sources |
| Vision, but, Objectif Global | Désenclavement de la Commune | | | | | |
| Objectifs spécifiques | 1-Construire les voies d'accès et les ponts | Le nombre des voies d'accès et de ponts construits | -Rapports des conseillers municipaux | -Manque des moyens financiers -Manque d'engins adaptés | -Nombre de localités non accessibles | -Rapports maires -Rapports MINTP |
| | 2 –Entretien le réseau routier et réfectionner les ponts défectueux | -Le nombre de Km de routes entretenues et le nombre de ponts réfectionnés | -Rapports maires -Rapports MINTP - DAO | -Manque des moyens financiers -Manque d'engins adaptés | -Nombre des localités enclavés -Déplacements difficiles | -Rapports MINTP -Rapports MINTRANS -Rapport des conseillers municipaux |
| Résultats (axes stratégiques) | R1 –Les voies d'accès sont ouvertes et les ponts sont construits | - 04 villages désenclavés -02 ponts construits -35 km de nouvelles routes | -Rapports des conseillers municipaux -Rapports MINTP | -Manque des moyens financiers | -Zone enclavée accès difficile | -Rapports maires -Rapports MINTP -Rapports MINATD |
| | R2 –Le réseau routier est bien entretenu et les ponts défectueux sont refaits | - 150 km de route entretenus et plus de 25 ponts et busesréfectionnés -développement des activités de transports possible | -Rapports maires -Rapports MINTP - DAO | -Insuffisances des ressources financières de la Commune | Réseau routier non entretenu et les ponts sont défectueux -mécontentement des populations -Incivisme | -Rapports des conseillers municipaux -Rapports MINTP -Rapports MINATD |
| Activités | | | | | Cadre estimatif | |
| Pour R1 | Pour R2 | Pour R3 | Pour R4 | Pour R5 | Libellés | Montants |
| 1-Construction des voies d'accès reliant Lokoundjé et Béhondo | 1-Entretien du réseau routier et réfection des ponts défectueux | | | | Total investissement | 91 200 000 |

| | | | | | | |
|---|--|--|--|--|----------------------|-------------|
| (35 000 000) | (25 000 000) | | | | | |
| 2-Construction d'un pont sur le bras reliant le Nyong à la Lokoundjé (44 000 000) | 2-Construction des barrières de pluies (4 000 000) | | | | Total fonctionnement | 22 800 000 |
| 3-Rapports et suivi (1 000 000) | 3-Défricher les abords de routes (10 000 000) | | | | Imprévus | 6 000 000 |
| | 4-Suivi- évaluation, rapports. (1 000 000) | | | | Total estimatif | 120 000 000 |

Tableau 44 : SECTEUR 7: JEUNESSE

PROBLEME: ENCADREMENT INSUFFISANT DES JEUNES

| Stratégie | | Indicateurs par niveaux de la stratégie et Sources | | Suppositions | Indicateurs de suppositions et Sources | |
|-------------------------------|---|---|---|--|--|-----------|
| Niveaux | Formulations | Indicateurs | sources | | Indicateurs | Sources |
| Vision, but, Objectif Global | Améliorer les conditions de vie des jeunes | | | | | |
| Objectifs spécifiques | 1 –Créer et construire des centres d'encadrement des jeunes | - Nombre de centre d'encadrement des jeunes -Demande adressées à la tutelle (MINJEUNE) | -PV des réunions -copies des demandes -fiches des présences | Manque de dynamisme des jeunes, des élites locales et extérieures -Insuffisance des moyens financiers | - Nombre de centre d'encadrement des jeunes non construits | -Rapports |
| | 2-Susciter les jeunes à la création et au développement des activités génératrices de revenus (AGR) | -Nombre des jeunes exerçant des petits métiers | -Rapports des conseiller municipaux et de la sectoriel impliquée à l'activité | -Manque de motivation -Insuffisance des moyens financiers | -Pourcentage des jeunes désœuvrés | -Rapports |
| Résultats (axes stratégiques) | R1- Le centre d'encadrement des jeunes est créé | - Arrêté de création | Rapport du Maire et du Délégué de la Jeunesse | - Plaidoyer non convainquant - Non respect de la réglementation en vigueur | Pourcentage de centres créés par rapport aux besoins réels | -Rapports |
| | R2- Le centre d'encadrement des jeunes est construit | - Présences des bâtiments - Cérémonies de réception officielle | -Rapports de réception du Maire et du Délégué, photos. | -- Insuffisance des moyens financiers - Mauvaise volonté des élites dans l'accompagnement du | -Absence d'un centre d'encadrement des jeunes | |

| | | | | | | |
|--|--|--|-----------|--|---|------------|
| | | | | processus | | |
| | R3-Les activités génératrices de revenus sont créées et développées par les jeunes | - 2500 jeunes exerçant des petits métiers | -Rapports | -Manque de motivation -Insuffisance des moyens financiers | -Pourcentage des jeunes désœuvrés et en chômage | -Rapports |
| Activités | | | | | Cadre estimatif | |
| Pour R1 | Pour R2 | Pour R3 | Pour R4 | Pour R5 | Libellés | Montants |
| 1-Plaidoyer auprès de la tutelle pour la création du centre d'encadrement des jeunes (1 000 000) | 1-Sélection du prestataire | 1-Sensibiliser les jeunes sur les AGR porteurs (2 000 000) | | | Total investissement | 21 280 000 |
| 2-Suivi (600 000) | 2-Construction du centre d'encadrement des jeunes (19 000 000) | 2-Former les jeunes au montage des microprojets sur les AGR (4 000 000) | | | Total fonctionnement | 5 320 000 |
| | 3-Réception des bâtiments (200 000) | 3-Informer les jeunes sur les différents programmes gouvernementaux en leur faveur (720 000) | | | Imprévus | 1 400 000 |
| | 4-Plaidoyer pour l'affectation du personnel d'encadrement dans le centre (400 000) | 4-Rapports de suivi (680 000) | | | Total estimatif | 30 000 000 |
| | 5-Suivi évaluation, rapports de la tutelle et du Maire (1 000 000) | | | | | |

Tableau 45 : SECTEUR 08: ENERGIE ET EAU

PROBLEME : - DIFFICULTES D'ACCES A L'ENERGIE ELECTRIQUE DANS CERTAINES COMMUNAUTES ET INSUFFISANCE D'EAU POTABLE

| Stratégie | | Indicateurs par niveaux de la stratégie et Sources | | Suppositions | Indicateurs de suppositions et Sources | |
|------------------------------|---|--|-------------|-----------------|--|---------------|
| Niveaux | Formulations | Indicateurs | sources | | Indicateurs | Sources |
| Vision, but, Objectif Global | Améliorer l'accès à l'énergie électrique et à l'eau potable | | | | | |
| | 1- Augmenter le réseau de | Nombre de | Rapport des | Insuffisance de | Nombres de | -Rapports des |

| | | | | | | |
|---|---|--|---|---|--|--------------------------------------|
| Objectifs spécifiques | distribution de l'énergie électrique | communautés électrifié | conseillers municipaux et des chefs de village | moyens financiers | villages non électrifiés | conseillers municipaux |
| | 2- Faciliter l'accès à l'eau potable | - Nombre et qualité d'infrastructures construits | -Rapport des conseillers municipaux et des chefs de village | -Insuffisance des moyens financiers | - Nombre de puits construits ou aménagés par rapport aux besoins 89 puits à pompe manuelles, 02 forages non construits et 12 sources non aménagées | -Rapports des conseillers municipaux |
| Résultats (axes stratégiques) | R1 – Le réseau de distribution de l'énergie électrique est amélioré | 2500 ménages qui sont connectés au réseau électrique | Rapports des conseillers municipaux | -Manque de moyens financiers - Non enregistrement au BIP | Nombre de ménages non connecté au réseau électrique | Rapports |
| | R2- L'accès à l'eau est amélioré | - 89 forages construits | -Rapports des conseillers municipaux | -Manque de moyens financiers | -Proportion de ménages qui n'ont pas accès à l'eau potable | Rapports |
| Activités | | | | | Cadre estimatif | |
| Pour R1 | Pour R2 | Pour R3 | Pour R4 | Pour R5 | Libellés | Montants |
| 1- Identification des besoins dans les communautés (300 00) | 1-Identification des besoins (300 00) | | | | Total investissement | 1 050 890 000 |
| 2-Extension des installations électriques (630 000 000) | 2-Mobilisation des ressources financières et matérielles (50 000) | | | | Total fonctionnement | 262 722 500 |
| 3-Construction des plaques solaires (40 000 000) | 3-Construction de 89 forages (712 000 000) | | | | Imprévus | 69 137 500 |
| 4-Rapports et suivi (50 000) | 4-Suivi évaluation, rapports (50 000) | | | | Total estimatif | 1 382 750 000 |

Tableau 46 : SECTEUR 09: AFFAIRES SOCIALES

PROBLEME: FAIBLE ENCADREMENT DES NECESSITEUX

| Stratégie | | Indicateurs par niveaux de la stratégie et Sources | | Suppositions | Indicateurs de suppositions et Sources | |
|--|--|--|--|---------------------------------------|--|-------------------------------------|
| Niveaux | Formulations | Indicateurs | sources | | Indicateurs | Sources |
| Vision, but, Objectif Global | Améliorer les conditions de vie des nécessiteux. | | | | | |
| Objectifs spécifiques | 1- Créer un centre social | Arrêté de création | Rapport du Délégué des Affaire Sociales | Conditions exigibles non satisfaites | Inexistence du centre social | Rapports |
| | 2-Construire le centre social de Lokoundjé | 01 centre social est construit | Rapport des conseillers municipaux | Insuffisance des moyens financiers | Appel d'offre inexistant | Rapports |
| | 3-Mettre en place la commission communale d'attribution d'aides et de secours | Le CCAS est mis en place | Rapports | Lenteurs administratives | Le CCAS n'existe pas au sein de la Commune | Rapports |
| | 4- Encadrer et appuyer les personnes nécessiteuses | - Nombre de personnes encadrées ou appuyées | Rapport du délégué | -Manque de moyens financiers | Nombre de personnes nécessiteuses non pris en charge | Rapports |
| Résultats (axes stratégiques) | R1- Un centre social est créé au sein de la Commune | Note de création | Rapport du Délégué et du Maire | Conditions exigibles non satisfaites | Inexistence du centre social | Rapports |
| | R2- Un centre social est construit | Contrat avec l'entrepreneur | Rapport du Maire | Manque de moyen financiers | La centre n'est pas construit | Apport du Maire |
| | R3- Le conseil communal d'assistance social est mis en place | 01 CCAS est fonctionnel dans la Commune | Rapports d'activité du CCAS | Retards dans l'application des textes | L'inexistence du CCAS | Rapport des Conseillers et du Maire |
| | R4- Les personnes nécessiteuses sont encadrées et prises en charge | -75 handicapés, 55 sourds muets, 106 orphelins 45 malvoyants et 88 vieillards encadrés | -Rapports du Délégué des affaires Sociales | Moyen financiers insuffisants | Les nécessiteux ne sont pas pris en charge | Rapports |
| Activités | | | | | Cadre estimatif | |
| Pour R1 | Pour R2 | Pour R3 | Pour R4 | Pour R5 | Libellés | Montants |
| Plaidoyer auprès de la tutelle pour la création d'un centre social (200 000) | Acquisition d'un terrain et mobilisation des ressources financière (partenariat MINAS-Commune) (2 500 000) | Plaidoyer auprès de la tutelle (200 000) | Recensement des nécessiteux et constitution d'un fichier (200 000) | | Total investissement | 63 650 000 |

| | | | | | | |
|----------------------------|--|---|---|--|----------------------|------------|
| Suivi et rapports (50 000) | Appel d'offre (50 000) | Mise en application du décret 2010/0243/PM du 26/02/2010 et de l'arrêté 2010/0011/A/ du 27 / 08/2010 portant cahier de charge pour la mise en place du conseil communal d'assistance social (CCAS) (50 000) | Identification des besoins (50 000) | | Total fonctionnement | 15 912 500 |
| | Sélection d'un entrepreneur (100 000) | Conception d'un plan d'action (50 000) | Organisation des visites médicales (410 000) | | | |
| | Travaux de construction du centre (76 000 000) | Implémentation (100 000) | Acquisition et distribution du matériel (3 690 000) | | Imprévus | 4 187 500 |
| | Suivi évaluation et rapports (50 000) | Rapports (50 000) | Rapports (50 000) | | Total estimatif | 83 750 000 |

Tableau 47 : SECTEUR 10 : PROMOTION DE LA FEMME ET DE LA FAMILLE

PROBLEME : DIFFICULTES LIEES A L'ENCADREMENT DE LA FEMME RURALE

| Stratégie | | Indicateurs par niveaux de la stratégie et Sources | | Suppositions | Indicateurs de suppositions et Sources | |
|------------------------------|--|---|---|--|---|----------|
| Niveaux | Formulations | Indicateurs | sources | | Indicateurs | Sources |
| Vision, but, Objectif Global | Améliorer les conditions de vie de la femme rurale | | | | | |
| Objectifs spécifiques | 1- Développer les AGR pour la femme rurale | Nombre de groupes de femmes qui ont développé les AGR | Rapports des conseillers municipaux | -L'attentisme des femmes - Absence d'encadreurs | Les femmes ne développent pas les AGR | Rapports |
| | 2 – Former les femmes sur les droits et devoirs d'un citoyen | Nombre de femmes formées | Rapports des formateurs Liste des participants | -Manque de motivation des femmes -Manque de moyens financiers | Nombre de conflits dans les foyers et ménages | Rapports |

| | | | | | | |
|--|---|--|--|---|---|------------|
| | 3-Equiper le centre de promotion de la femme de FIFINDA I en matériels et | Quantités et qualité de matériels mis à disposition | -Rapports | -Insuffisance des moyens financiers | -Le centre manque de matériels | -Rapports |
| | 4-Créer un centre de promotion de la femme à la Socapalm | Centre de promotion de la femme créé | Rapports | Insuffisance des moyens financiers | Un nouveau centre est créer | Rapports |
| Résultats (axes stratégiques) | R1-Les AGR sont créés par les femmes rurales | 30 AGR développé par les groupes femmes rurales | Rapports des activités | Manque d'engouement des femmes rurales | Absence des AGR | Rapports |
| | R2-Les femmes sont formées sur leurs droits et ceux de la famille | 180 femmes formées | -Rapport de formation - Liste des participantes | -Manque d'engouement des femmes Insuffisance des moyens financiers | Les femmes rurales ne sont pas formées sur leurs droits | Rapports |
| | R3- Le centre dispose des équipements adéquats | 06 ordinateurs, 06 photocopieuses, 03 machines à coudre | -Rapports | -Insuffisance des moyens financiers | -Le centre n'est pas suffisamment équipé en matériels | -Rapports |
| Activités | | | | | Cadre estimatif | |
| Pour R1 | Pour R2 | Pour R3 | Pour R4 | Pour R5 | Libellés | Montants |
| 1-Recensement des groupes organisés de femmes (100 000) | 1-Recensement des femmes leaders (360 000) | 1-Identifier les besoins (50 000) | Incitation pour la création d'un CPFF (200 000) | | Total investissement | 9 933 200 |
| 2-Sensibilisation sur les AGR (360 000) | 2-Organisation des causeries éducatives / counselling (1800 000) | 2-Mobiliser les ressources financières et matérielles (50 000) | | | Total fonctionnement | 2 483 300 |
| 3-Formation des groupes de femmes sur le montage des micros projet sur les AGR (1 800 000) | 3-Rapport des activités (50 000) | 3-Acquérir et équiper le centre en matériels (8 100 000) | | | Imprévus | 653 500 |
| 4-Recherche des financements (100 000) | | 4-Rapports (50 000) | | | Total estimatif | 13 070 000 |
| 5-Suivi – évaluation (50000) | | | | | | |

Tableau 48 : SECTEUR 11: CULTURE

PROBLEME: PERTE DE L'IDENTITE CULTURELLE

| Stratégie | | Indicateurs par niveaux de la stratégie et Sources | | Suppositions | Indicateurs de suppositions et Sources | |
|---|--|--|-----------|-------------------------------------|--|------------|
| Niveaux | Formulations | Indicateurs | sources | | Indicateurs | Sources |
| Vision, but, Objectif Global | Promouvoir les valeurs culturelles | | | | | |
| Objectifs spécifiques | 1- Construire des foyers communautaires | -Nombre de foyers construits | -Rapports | -Insuffisance des moyens financiers | -Nombre de foyer non construits | -Rapports |
| | 2 -Organiser des festivals pour la valorisation de la culture | -Nombre des festivals organisés | -Rapports | -Inexistence des groupes | | -Rapports |
| Résultats (axes stratégiques) | R1- Les foyers communautaires sont construits | -03 foyers communautaires construits | -Rapports | -Insuffisance des moyens financiers | -Nombre des constructions prévues et non réalisées | -Rapports |
| | R2- Les festivals culturels sont organisés | -03 des festivals culturels organisés | -Rapports | -Insuffisance des moyens financiers | -Nombre des festivals culturels organisés et avortés | -Rapports |
| Activités | | | | Cadre estimatif | | |
| Pour R1 | Pour R2 | Pour R3 | Pour R4 | Pour R5 | Libellés | Montants |
| 1-Recensement des besoins | 1- Recensement et localisation des groupes culturels (600 000) | | | | Total investissement | 49 400 000 |
| 2-Identification et sécurisation des sites (1 200 000) | 2-Organisation des activités culturelles et sélection des meilleures œuvres au niveau des villages (4 000 000) | | | | Total fonctionnement | 12 350 000 |
| 3-Mobilisation des ressources 200 000 | 3-Planification participative des festivals ou des foires culturelles au niveau communal | | | | Imprévus | 3 250 000 |
| 4-Recrutement d'un prestataire (400 000) | 4-Promotion des manifestations culturelles (400 000) | | | | Total estimatif | 65 000 000 |
| 5-Construction des foyers (50 000 000) | 5-Organisation des festivals (8 000 000) | | | | | |
| 6-Suivi des travaux de construction et rapports (400 000) | 6- Rapports (200 000) | | | | | |

Tableau 49 : SECTEUR 12 : PETITES ET MOYENNES ENTREPRISES

PROBLEME : FAIBLE DEVELOPPEMENT DES ACTIVITES ECONOMIQUES

| Stratégie | | Indicateurs par niveaux de la stratégie et Sources | | Suppositions | Indicateurs de suppositions et Sources | |
|--|---|---|-----------|-----------------------------------|--|------------|
| Niveaux | Formulations | Indicateurs | sources | | Indicateurs | Sources |
| Vision, but, Objectif Global | Promotion des activités génératrices de revenus | | | | | |
| Objectifs spécifiques | 1-Former les populations sur le choix et l'exploitation des AGR | - Nombre de personnes formées | -Rapports | -Désintéressement | -Nombre de séances de formation avortées | -Rapports |
| | 2 - Rechercher les financements pour le développement des AGR | -Nombre de groupes et d'activités financés | -Rapports | -Manque d'intérêt des populations | -Nombre de demandes des crédits | -Rapports |
| Résultats (axes stratégiques) | R1-Les populations sont formées sur les AGR porteuses | - 3600 personnes formées sur les AGR | -Rapports | -Désintéressement | -Nombre de séances de formation avortées | -Rapports |
| | R2- Les financements sont disponibles pour les AGR | - 15 groupes financés pour 08 activités différentes | -Rapports | -Manque d'intérêt des populations | -Nombre de demandes des crédits | -Rapports |
| Activités | | | | | Cadre estimatif | |
| Pour R1 | Pour R2 | Pour R3 | Pour R4 | Pour R5 | Libellés | Montants |
| - Identification des potentialités par villages en termes d'AGR (720 000) | Vulgarisation des procédures d'octroi des crédits pour le financement des AGR (1 200 000) | | | | Total investissement | 27 740 000 |
| -Sensibilisation des populations sur les AGR porteuses dans leurs zones (1800 000) | -Formation des populations sur le montage des microprojets sur les AGR (9 000 000) | | | | Total fonctionnement | 6 935 000 |
| -Organisation des populations par filière (360 000) | -Formation sur la gestion matérielle et financière lié aux AGR (9 000 000) | | | | Imprévus | 1 825 000 |
| -Identification des besoins en formation par groupe formé (500 000) | Suivi-évaluation (500 000) | | | | Total estimatif | 25 380 000 |
| Formation des groupes (1 800 000) | | | | | | |
| Suivi-évaluation (500 000) | | | | | | |

Tableau 50 : SECTEUR 13 : MINES, INDUSTRIE ET DEVELOPPEMENT TECHNOLOGIQUE

PROBLEME : MECONAISSANCE DES RESSOURCES MINIERES ET EXPLOITATION ANARCHIQUE DES CARRIERES DE SABLE

| Stratégie Niveaux | Indicateurs par niveaux de la stratégie et Sources | | | Suppositions | Indicateurs de suppositions et Sources | |
|--|--|---|--------------------------------------|---|--|--------------------------------------|
| | Formulations | Indicateurs | sources | | Indicateurs | Sources |
| Vision, but, Objectif Global | Disposer d'une cartographie des ressources minières de la Commune | | | | | |
| Objectifs spécifiques | 1-Exploiter les carrières de sables | -Nombres de carrières de sables ouvertes | -Rapports des conseillers municipaux | -Accès difficiles -Les conflits entre les communautés riveraines | -Nombre des carrières de sables non exploitées | -Rapports des conseillers municipaux |
| | 2-Explorer les autres minerais | -Nombre et type de minerais retrouvés | -Rapports du maire | -Insuffisance des moyens financiers pour le recrutement des experts | -Nombre des minerais non explorés | -Rapports |
| Résultats (axes stratégiques) | R1-L'exploitation des carrières de sables est réglementée | -Nombres de carrières de sables dont l'activité est réglementée | -Rapports des conseillers municipaux | -Les conflits entre les communautés | -Nombre des carrières de sables non exploitées | -Rapports |
| | R2- Les autres minerais sont connus | -Nombre et type de minerais existant | -Rapports du maire | -Insuffisance des moyens financiers pour recruter les experts | -Nombre des carrières de sables non exploitées | -Rapports du maire |
| Activités | | | | | Cadre estimatif | |
| Pour R1 | Pour R2 | Pour R3 | Pour R4 | Pour R5 | Libellés | Montants |
| Recensement des carrières de sables existantes (1 200 000) | Plaidoyer auprès de la tutelle (550 000) | | | | | |
| Réglementation l'exploitation des carrières de sable dans la Commune (7 000 000) | Elaboration d'un plan d'intervention des experts sur le terrain (450 000) | | | | Total investissement | 21 280 000 |
| Sensibilisation des populations sur la nécessité de réglementer les activités. (2 400 000) | Capitalisation et mise en commun des différents rapports des groupes d'experts (3 200 000) | | | | Total fonctionnement | 5 320 000 |
| Suivi et évaluation de l'activité (1 200 000) | Elaboration d'une cartographie (12 000 000) | | | | Imprévus | 1 400 000 |
| | | | | | Total estimatif | 28 000 000 |

Tableau 51 : SECTEUR 14: TOURISME

PROBLEME : FAIBLE VALORISATION DU POTENTIEL TOURISTIQUE

| Stratégie | | Indicateurs par niveaux de la stratégie et Sources | Suppositions | Indicateurs de suppositions et Sources | | |
|--|---|--|---|--|---|---------------------------------------|
| Niveaux | Formulations | Indicateurs | sources | | Indicateurs | Sources |
| Vision, but, Objectif Global | | Valoriser le potentiel touristique de la Commune | | | | |
| Objectifs spécifiques | 1-Aménager les sites touristiques identifiés | -Nombre de site touristique aménagé | -Liste des sites touristiques aménagés | -Manque des moyens financiers | -Sites non aménagés | -Rapports |
| | 2- Construire les infrastructures d'accueils | -Nombre d'infrastructures construites | -Liste des hôtels et restaurants construits | -Manque des moyens financiers - Absence de la culture touristique | -pas d'infrastructures pouvant accueillir les touristes | -Rapport du maire -Rapport MINTOUR |
| | 3- Promouvoir les activités culturelles | -Nombres de cérémonies culturelles organisées -Nombre de foires/expositions artisanales | Rapports Photos | Manque d'engouement des populations aux activités culturelles | Nombre de cérémonies culturelles reportées | Rapports |
| Résultats (axes stratégiques) | R1- Les sites touristiques sont aménagés | - 08 de sites touristiques aménagés | Rapports | Insuffisance des moyens financiers | - Nombres des sites identifiés non aménagés | - Rapports |
| | R2 - Les infrastructures d'accueils sont construites | -05 des hôtels et 08 restaurants d'accueils sont construits | -Liste des infrastructures existantes | -manque des moyens financiers -Absence d'investisseurs | -Manque d'infrastructures d'accueils | -Rapports |
| | R3- Les activités culturelles sont organisées | - Organisation de 02 rencontres culturelles au moins par an | -Rapports - Affiches | -Manque d'engouement des populations aux activités culturelles | -Absence de rencontres culturelles | -Rapports |
| Activités | | | | Cadre estimatif | | |
| Pour R1 | Pour R2 | Pour R3 | Pour R4 | Pour R5 | Libellés | Montants |
| 1 – Identification des sites touristiques (4 000 000) | Sensibilisation des investisseurs privés (5 637 000) | 1 – Identification du potentiel culturel de la Commune (5 500 000) | | | Total investissement | 81 244 000 |
| 2-Aménagement des voies piétonnes, des pistes et des routes (12 000 000) | 1- Faire valoir le plan d'urbanisation de la Commune (10 378 000) | 2-Organisation des groupes existants tant chez les Bantou que chez les Pygmées (5 500 000) | | | Total fonctionnement | 20 310 000 |
| 3-Formation des guides touristiques (3 385 000) | 2- Etablissement des permis de bâtir (10 000 000) | 4-Elaboration participative du | | | Imprévu | 5 345 000 |

| | | | | | | |
|---|--|---|--|--|-----------------|-------------|
| | | calendrier des cérémonies (5 500 000 culturelles) | | | | |
| '-Aménager des sites attractants (20 000 000) | 3- Construction des infrastructures d'accueil (25 000 000) | | | | Total estimatif | 106 900 000 |

Tableau 52 : SECTEUR 15 : DOMAINES ET AFFAIRES FONCIERES

PROBLEME: INSECURITE FONCIERE

| Stratégie | | Indicateurs par niveaux de la stratégie et Sources | | Suppositions | Indicateurs de suppositions et Sources | |
|---|---|--|------------------------------------|--|--|--------------------------------------|
| Niveaux | Formulations | Indicateurs | sources | | Indicateurs | Sources |
| Vision, but, Objectif Global | Sécuriser la propriété foncière | | | | | |
| Objectifs spécifiques | 1-Sensibiliser les populations sur les procédures d'obtention des titres fonciers | -Nombres de personnes informées | -Rapports | -Désintéressement -Manque des moyens financiers | -Nombre de terrains non immatriculés | -Rapports des conseillers municipaux |
| | 2 – Etablir des titres fonciers sur le domaine national | -Nombre des titres fonciers établis | -Rapports | - Manque des moyens financiers | -Nombre de domaines non immatriculés | -Rapports |
| Résultats (axes stratégiques) | R1- Les procédures d'obtention des titres fonciers sont connues des populations | - 180 personnes maîtrisant les procédures | -Liste des titres fonciers établis | -Désintéressement des populations | -Faible proportion des demandeurs | -Liste des titres délivrés |
| | R2-Les titres fonciers sont établis sur les domaines | -360 titres fonciers établis | -Liste des titres fonciers établis | -Manque de moyens financiers | -Nombre des domaines non immatriculés | -Rapports |
| Activités | | | | | Cadre estimatif | |
| Pour R1 | Pour R2 | Pour R3 | Pour R4 | Pour R5 | Libellés | Montants |
| 1- Sensibilisation des populations sur la nécessité d'obtenir les titres fonciers (1 200 000) | 1-Recensement des besoins (1400 000) | | | | Total investissement | 34 200 000 |
| 2-Organisation des séminaires de formations et d'information sur les procédures (5 000 000) | 2-Mise en place d'un programme d'établissement des titres fonciers (200 000) | | | | Total fonctionnement | 8 550 000 |
| 3-Rapports et suivi (1 200 000) | 3-Etablissement des titres fonciers (35 000 000) | | | | Imprévus | 2 250 000 |

| | | | | | | |
|--|------------------------------------|--|--|--|-----------------|------------|
| | 4-Rapports et suivi (1 000 000) | | | | Total estimatif | 45 000 000 |
|--|------------------------------------|--|--|--|-----------------|------------|

Tableau 53 : SECTEUR 16: COMMERCE

PROBLEMES : DIFFICULTES D'ÉCOULEMENT DES PRODUITS /DIFFICULTES D'APPROVISIONNEMENT EN PRODUITS ET DIFFICULTES DANS LA CONSERVATION DU POISSON FRAIS

| Stratégie | | Indicateurs par niveaux de la stratégie et Sources | | Suppositions | Indicateurs de suppositions et Sources | |
|---------------------------------|--|---|---|---|--|---|
| Niveaux | Formulations | Indicateurs | sources | | Indicateurs | Sources |
| Vision, but, Objectif Global | - Améliorer l'écoulement, l'approvisionnement et la conservation des produits | | | | | |
| Objectifs spécifiques | 1 – Augmenter le nombre d'infrastructures marchandes | -Nombre d'infrastructures construites ou réhabilitées | -Rapports des autorités locales | -manque des moyens financiers | -Hangars non réhabilité -Quantités de produits en décomposition | -Rapports maire -Rapports MINCOMERCE |
| | 2- Faciliter la conservation des produits frais | -Nombre de chambres froides construites | -Rapports du maire -Rapports MINCOMERCE | -Manque des moyens financiers | -Chambres froides non construites | -Rapports maire -Rapports MINCOMERCE |
| | 3- Encourager les ventes groupées | - Nombre de groupes organisés | -Rapports du maire -Rapports MINCOMERCE -PNDP | -Individualisme des populations -Mésententes | -Faible revenu des populations | -Rapports maire -Rapports MINCOMERCE |
| Résultats (axes stratégiques) | R1- Réhabiliter les Hangars de Makouré 1, de Socapalm V1, Bella, Fifinda II | - 05 hangars de marché réhabilité et fonctionnels | -Rapports du maire -Rapports MINCOMERCE | -Manque de moyens financiers | -Hangars non réhabilité | -Rapports des autorités locales |
| | R2-Un complexe commercial et des chambres froides sont construites et fonctionnels | - 12 chambres froides construites et fonctionnels | -Rapports du maire -Rapports MINCOMERCE | -Manque de moyens financiers | -Hangars non construits | -Rapports des autorités locales |
| | R3- Les ventes groupées sont organisées | 06 points de ventes sont identifiés et fonctionnels | -Rapports du maire -Rapports MINCOMERCE | -Individualisme des populations -Mésententes | -faible revenu des populations | -Rapports maire -Rapports MINCOMERCE |
| Activités | | | | | Cadre estimatif | |
| Pour R1 | Pour R2 | Pour R3 | Pour R4 | Pour R5 | Libellés | Montants |
| 1 –Identification des | 1- Localisation et sécurisation des sites | 1- Sensibilisation | | | Total | 137 142 000 |

| | | | | | | |
|---|--------------------------------|---|--|--|----------------------|-------------|
| besoins (500 000) | (3 000 000) | des populations (400 000) | | | investissement | |
| Appel d'offre pour le recrutement des prestataires (600 000) | Appels d'offres (450 000) | Organisation des groupes et planification des ventes (450 000) | | | Total fonctionnement | 34 285 500 |
| Réalisation des travaux (24 000 000) | Constructions (150 000 000) | Suivi – rapport (200 000) | | | Imprévus | 9 022 500 |
| Suivi – rapport (400 000) | Suivi – rapport (450 000) | | | | Total estimatif | 180 450 000 |

Tableau 54 : SECTEUR 17 : TRANSPORTS

PROBLEME : Difficultés dans le transport des hommes et des biens

| Stratégie | | Indicateurs par niveaux de la stratégie et Sources | | Suppositions | Indicateurs de suppositions et Sources | | |
|-------------------------------|---|--|-----------------------------------|------------------------------------|---|-----------------|--|
| Niveaux | Formulations | Indicateurs | sources | | Indicateurs | Sources | |
| Vision, but, Objectif Global | Améliorer le transport dans la Commune | | | | | | |
| Objectifs spécifiques | 1 –Organiser l'activité de transport maritime et fluvial | Nombre de textes publiés pour organiser le secteur | Liste des textes, les communiqués | Insuffisance des moyens financiers | Difficultés dans le transport des hommes et des biens | Rapports | |
| | 2-Former les transporteurs sur la sécurité routière | Nombre de transporteurs formés | Listes de présence | Manque d'intérêt | Nombre d'accidents sur les routes | Rapports | |
| Résultats (axes stratégiques) | R1- Créer des zones d'accueils des voyageurs et du matériel de déplacement dans les fleuves et en mer | 06 débarcadères créés, 12 pirogues achetées | Rapports | Insuffisance des moyens financiers | Nombres de débarcadères et d'embarcations nécessaires et inexistantes | Rapports | |
| | R2- Les transporteurs sont formés sur la sécurité routière | 50 transporteurs formés | Liste des personnes formées | Désintéressement | Nombre de séances de formation reportées pour faute de participants | Rapports | |
| | | | | Activités | | Cadre estimatif | |
| Pour R1 | Pour R2 | Pour R3 | Pour R4 | Pour R5 | Libellés | Montants | |
| 1-Création des zones | Recensement des transporteurs | | | | Total | 41 268 000 | |

| | | | | | | |
|--|--|--|--|--|----------------------|------------|
| d'embarquement (1 000 000) | (véhicules, motos, pirogues) (1 200 000) | | | | investissement | |
| 2 -Aménagement des zones d'embarquement (4 000 000) | Elaboration des thèmes et supports de formation (200 000) | | | | Total fonctionnement | 10 317 000 |
| 3- Acquisition des pirogues à moteur pour desservir les localités de Lokoundjé et Behondo. (29 800 000) | Organisation des formations (2 400 000) | | | | Imprévus | 2 715 000 |
| 4 –Acquisition des gilets de sauvetages et autres matériel de sécurité (12 000 000) | Fabrication et installation des panneaux de signalisation (2 200 000) | | | | Total estimatif | 54 300 000 |
| 5-Mise au point de manière participative d'un programme de transports (600 000) | Suivi, rapports (450 000) | | | | | |
| 6-Suivi – évaluation, rapports (450 000) | | | | | | |

Tableau 55 : SECTEUR 18 : POSTES ET TELECOMMUNICATIONS

PROBLEME : ABSENCE D'UN BUREAU DE POSTE ET COUVERTURE PARTIELLE DU RESEAU DE TELEPHONIE MOBILE

| Stratégie | Indicateurs par niveaux de la stratégie et Sources | | | Suppositions | Indicateurs de suppositions et Sources | |
|------------------------------|---|--|-------------|---|---|-------------|
| | Niveaux | Formulations | Indicateurs | | sources | Indicateurs |
| Vision, but, Objectif Global | Créer et construire un bureau de poste Améliorer la couverture du réseau de la téléphonie mobile | | | | | |
| Objectifs spécifiques | 1- Construire un bureau de poste | - Existence d'un bureau de poste | -Rapports | -Non enregistrement au BIP -Insuffisance des moyens financiers | -Absence d'un bureau de poste | -Rapports |
| | 2- Améliorer la couverture du réseau de téléphonie mobile | -Disponibilité du réseau dans toute la Commune | -Rapports | -Insuffisance des moyens financiers | -Réseau de téléphonie mobile non disponible | -Rapports |

| | | | | | | |
|--|---|--|---------------------------------------|---|--|---------------------------------------|
| | | | | | dans toute la Commune | |
| | 3-Création d'un centre multimédia | - Existence d'un centre multimédia | -Rapports | -Insuffisance des moyes »ns financiers | -Absence d'un centre multimédia | -Rapports |
| Résultats (axes stratégiques) | R1- Le bureau des postes est construit et fonctionnel | -Existence d'un bureau des postes | -Communiqué -rapport MINPOSTEL | -Manque des moyens financiers -Non enregistrement au BIP | -Difficultés d'accès aux services des postes | Rapports des autorités locales |
| | R2- Toute la Commune est couverte par le réseau de téléphonie mobile | Le réseau est disponible dans toute la Commune | -rapport du maire - | Manque d'initiative des autorités locales et des élites | -Couverture réseau insuffisante | Rapports des autorités locales |
| | R3- Le centre multimédia est créé | -Présence d'un centre multimédia | -rapport du maire - rapport MINPOSTEL | -Non enregistrement au BIP -Insuffisance des moyens financiers | -Absence d'un centre multimédia | -rapport du maire - rapport MINPOSTEL |
| Activités | | | | | Cadre estimatif | |
| Pour R1 | Pour R2 | Pour R3 | Pour R4 | Pour R5 | Libellés | Montants |
| 1- Plaidoyer auprès de la tutelle (400 000) | 1-Recensement des besoins (1 200 000) | 1- Plaidoyer auprès de la tutelle (400 000) | | | Total investissement | 21 280 000 |
| 2-Localisation et sécurisation du site (1 800 000) | 2-Mener un plaidoyer auprès des opérateurs du secteur des télécoms ((800 000) | 2-Localisation et sécurisation du site (1 200 000) | | | Total fonctionnement | 5 320 000 |
| 3- Appel d'offre (400 000) | 3-Etendre la couverture du réseau de téléphonie mobile (16 000 000) | 3-Mobilisation des ressources financières et matérielles (1 800 000) | | | Imprévus | 1 400 000 |
| 4- Construction du bureau de poste (18 000 000) | 4-Faire le suivi (400 000) | | | | Total estimatif | 28 000 000 |

Tableau 56 : SECTEUR 19 : ADMINISTRATION TERRITORIALE DECENTRALISATION ET MAINTIEN DE L'ORDRE

PROBLEME : Difficultés d'accès aux services administratifs – Faible respect de l'autorité traditionnelle - Tracasseries routières

| Stratégie | | Indicateurs par niveaux de la stratégie et Sources | Suppositions | | Indicateurs de suppositions et Sources | |
|---|---|---|--------------|---|---|-----------|
| Niveaux | Formulations | Indicateurs | sources | | Indicateurs | Sources |
| Vision, but, Objectif Global | Améliorer l'accès des populations aux services administratifs | | | | | |
| Objectifs spécifiques | 1- Améliorer l'accueil dans les services administratifs | -Nombre de personnes servis et accueillis | -Rapports | - Désintéressement -Refus de coopérer | -Nombre de personnes non servis et refoulées | -Rapports |
| | 2- Améliorer le respect de l'autorité traditionnelle | -Nombres de communautés qui respectent leurs chefs | -Rapports | -Mauvaise volonté -Refus de se conformer | -Nombres de communautés qui méprisent leurs chefs | -Rapports |
| | 3- Améliorer le service de contrôle routier | -Nombre des usagers satisfaits | -Rapports | - Désintéressement -Refus de coopérer | -Nombres de personnes victime des tracasseries | -Rapports |
| Résultats (axes stratégiques) | R1- L'accueil est amélioré dans les services administratifs | -Nombre de personnes servis et accueillis | -Rapports | -Refus de se conformer | -Nombre de personnes non servis et refoulées | -Rapports |
| | R2- Le respect de l'autorité traditionnelle est amélioré | -Nombre de chefs respecter et écoutés | -Rapports | -Refus de se conformer | -Nombre de chefs qui se plaignent | -Rapports |
| | R3- Le service de contrôle routier est amélioré | -Nombre des usagers satisfaits | -Rapports | -Refus de se conformer | -Nombre des usagers qui se plaignent | -Rapports |
| Activités | | | | | Cadre estimatif | |
| Pour R1 | Pour R2 | Pour R3 | Pour R4 | Pour R5 | Libellés | Montants |
| 1-Sensibilisation du personnel administratif (1 200 000) | 1-Sensibilisation des populations sur les rôles et les responsabilités de la chefferie traditionnelle au Cameroun (1 800 000) | 1-Sensibilisation du personnel de la gendarmerie, de la police, des eaux et forêts et de la Commune chargé du contrôle routier (2 400 000) | | | Total investissement | 9 652 000 |
| 2- Elaboration des affiches pour informer le public (1 700 000) | 2-Création d'un cadre de concertation entre les chefs traditionnels et les autorités administratives (2 400 000) | 2-Plaidoyer auprès des tutelles (1 200 000) | | | Total fonctionnement | 2 413 000 |
| 3-Suivi-évaluation et rapports | 3-Mise au point d'un code de conduite des chefs | 3-Rapports et suivi (600 000) | | | Imprévus | 635 000 |

| | | | | | | |
|-----------|--|--|--|--|-----------------|------------|
| (600 000) | traditionnels (2 000 000) | | | | | |
| | -Rapports, suivi-évaluation (800 000) | | | | Total estimatif | 12 700 000 |

Tableau 57 : SECTEUR 20: FORETS ET FAUNE.

PROBLEME : EXPLOITATION ILLEGALE DES RESSOURCES FORESTIERES ET FAUNIQUES

| Stratégie | | Indicateurs par niveaux de la stratégie et Sources | | Suppositions | Indicateurs de suppositions et Sources | |
|-------------------------------|--|--|--|---|---|-----------|
| Niveaux | Formulations | Indicateurs | sources | | Indicateurs | Sources |
| Vision, but, Objectif Global | Assurer la gestion durable des ressources forestières et fauniques. | | | | | |
| Objectifs spécifiques | 1-Impliquer les populations à la gestion durable des ressources forestières et fauniques. | -Nombre de comités paysans forêts mis en place(CPF) -Nombre de comité de gestion des RFA mis en place | -Rapport du Maire -Rapports DDMINFOF-OCEAN | -Manque des moyens financiers - Désintéressement | -Absence des comités paysans forêts ou des comités de gestion des RFA | -Rapports |
| | 2- Facilité l'accès des populations à la ressource. | -Nombre de forêts communautaires et communales obtenues et agréés | -Rapport du Maire -Rapports DDMINFOF-OCEAN | -Insuffisance des moyens financiers - Désintéressement | -Absence des forêts communales et communautaires | -Rapports |
| | 3-Encourager la participation des populations à la surveillance et à la conservation des ressources forestières et fauniques. | -Nombre d'infractions dénoncés -Nombre de campagnes de reboisement effectuées | -Rapport du Maire -Rapports DDMINFOF-OCEAN | -Manque des moyens financiers - Désintéressement | -Nombre des braconniers présents dans la zone -Nombre d'exploitants illégaux | -Rapports |
| Résultats (axes stratégiques) | R1- Les populations de la Commune de Lokoundjé sont informées sur le cadre légal en vigueur en matière d'exploitation des ressources forestières, fauniques et floristiques. | -30 comités paysans forêts (CPF) mis en place 30 Comité Riverain mis en place - 360 dépliant distribués -01 Comité communal de gestion des ressources fauniques et floristique est mis en | -Rapports de la DDMINFOF-OCEAN -Rapport du Maire - OAL d'appui | -Insuffisance des moyens financiers - Désintéressement | -Nombre des braconniers présents dans la zone -Nombre d'exploitants illégaux | -Rapports |

| | | | | | | |
|---|---|--|---|---|--|--------------------|
| | | place (voir arrêté conjoint N°0520 MINATD/MINFI/MINFO F du 03 Juin 2010) | | | | |
| | R2- Les populations gèrent la forêt avec l'Etat. | -05 forêts communautaires - 01 forêt communale | -Rapports de la DDMINFOF-OCEAN -Rapport du Maire | -Insuffisance des moyens financiers - Désintéressement | -Absence de forêts communautaires et communale | -Rapports |
| | R3- Les populations participent à la surveillance et à la conservation des ressources forestières et fauniques. | -3 pépinières de 2000 arbres utilitaires par pépinière et par an -01 pépinière de 1000 plants de PFNLs par an | -Rapports de la DDMINFOF-OCEAN -Rapport du Maire | -Insuffisance des moyens financiers - Désintéressement | -Absence d'un cadre de concertation entre les populations et l'Etat. | -Rapports |
| Activités | | | | | Cadre estimatif | |
| Pour R1 | Pour R2 | Pour R3 | Pour R4 | Pour R5 | Libellés | Montants |
| 1-Sensibilisation des populations sur le cadre légal en vigueur en matière d'exploitation des ressources forestières et fauniques. (1 200 000) | 1- Création des forêts communautaires et communales. (50 000 000) | 1- Promotion du reboisement des espèces d'arbres utilitaires à travers les campagnes de sensibilisations dans les villages. (4 500 000) | | | Total investissement | 100 168 000 |
| 2-Vulgarisation de la nouvelle loi forestière (arrêté conjoint N°0520 MINATD/MINFI/MINFOF du 03 Juin 2010. (2 500 000) | 2- Création des zones d'intérêts cynégétiques ou zones de chasse à gestion communautaire. (18 000 000) | 2- Création des pépinières d'arbres utilitaires et des produits forestiers non ligneux. (35 000 000) | | | Total fonctionnement | 25 042 000 |
| 3- Distribution de la nouvelle loi forestière aux populations. (1 200 000) | 3- Promotion de la création des parcelles agro forestières (6 000 000) | 3-Entretien des plants et régénération (9 000 000) | | | Imprévus | 6 590 000 |

| | | | | | | |
|----------------------------------|----------------------------------|--|--|--|-----------------|-------------|
| 4- Suivi évaluation (600 000) | 4- Suivi évaluation (800 000) | 4- Campagne de surveillance du territoire par la dénonciation auprès des services de l'Etat (2 400 000) | | | Total estimatif | 131 800 000 |
| | | 4-Suivi-évaluation (600 000) | | | | |

Tableau 58 : SECTEUR 21: ENVIRONNEMENT ET PROTECTION DE LA NATURE

PROBLEME : POLLUTION DU NYONG ET D'AUTRES COURS D'EAUX PAR LA SOCAPALM

| Stratégie | | Indicateurs par niveaux de la stratégie et Sources | | Suppositions | Indicateurs de suppositions et Sources | |
|---------------------------------------|--|--|---|---|---|---|
| Niveaux | Formulations | Indicateurs | sources | | Indicateurs | Sources |
| Vision, but, Objectif Global | Lutte contre la pollution des cours d'eau | | | | | |
| Objectifs spécifiques | 1- Eviter la pollution des cours d'eaux | -Nombre de cours d'eaux dépollués | -Rapports des conseillers municipaux -Rapports MINEP | -Refus d'implication des agro industries (Socapalm) | -Nombre de cours d'eaux pollués | -Rapports des conseillers municipaux -Rapports MINEP |
| | 2- Former les populations sur les dispositions du PGES (Plan de Gestion Environnemental et Social) | -Nombre des représentants des communautés intégrés dans les comités de suivi des PGES | -Rapports du maire -Rapports MINEP | -Désintéressement des membres des communautés et de l'exécutif communal | -Nombre des membres des communautés non impliqués | -Rapports du maire -Rapports MINEP |
| Résultats (axes stratégiques) | R1- La pollution des cours d'eaux est évitée | -02 cours d'eaux assainis et dépollués (le NYONG et la LOBE) | -Rapports DD MINEP | -Refus d'implication des agro industries (Socapalm) | -Nombre de cours d'eaux pollués | -Rapports des conseillers municipaux |
| | R2- Les dispositions du PGES sont connues par les populations | - 10 actions de sensibilisation, de formation et de répression sont menées annuellement auprès des pollueurs | -Rapports du maire -Rapports DDMINEP | -Désintéressement | -Nombre de sociétés et membres des communautés non impliqués dans le PGES | -Rapports du maire -Rapports MINEP |
| Activités | | | | | Cadre estimatif | |
| Pour R1 | Pour R2 | Pour R3 | Pour R4 | Pour R5 | Libellés | Montants |
| 1-Sensibilisation des agro industries | 1- Sensibilisation des populations sur le PGES | | | | Total investissement | 45 904 000 |

| | | | | | | |
|--|--|--|--|--|----------------------|------------|
| sur la gestion des déchets (1 800 000) | (1 200 000) | | | | | |
| 2- Plaidoyer auprès du MINEP (400 000) | 2- Formation des comités de suivi des PGES (1 200 000) | | | | Total fonctionnement | 11 476 000 |
| 3-Acquisition des Kits d'analyses (17 500 000) | 3- Organisation des séances de formations (2 500 000) | | | | Imprévus | 3 020 000 |
| 4- Acquisition des incinérateurs et autres matériels de gestion des déchets (35 000 000) | 4-Suivi-évaluation et rapports (400 000) | | | | Total estimatif | 60 400 000 |
| 5-Suivi – rapports (400 000) | | | | | | |

Tableau 59 : SECTEUR 22 : DEVELOPPEMENT URBAIN ET HABITAT

PROBLEME: ABSENCE D'UN PLAN D'URBANISATION

| Stratégie | | Indicateurs par niveaux de la stratégie et Sources | | Suppositions | Indicateurs de suppositions et Sources | |
|------------------------------|--|--|---|-------------------------------------|--|-------------------|
| Niveaux | Formulations | Indicateurs | sources | | Indicateurs | Sources |
| Vision, but, Objectif Global | Doter la Commune d'un plan d'urbanisation | | | | | |
| Objectifs spécifiques | 1-Doter la Commune d'un plan d'assainissement | - Nombre de bacs à ordures disponibles -Nombre de comité d'hygiène et salubrité mise en place | -Rapports du maire -Rapports DD MINDUH | -Insuffisance des moyens financiers | -Insalubrité -Mauvaise gestion des ordures et des déchets | -Rapport du maire |
| | 2-Procéder au lotissement de la Commune | -Nombre de lots | -Rapports du maire | -Insuffisance des moyens financiers | -Nombre des parcelles non loties | Rapport du maire |
| | 3-Faire un plan des voies de communication, de canalisation d'eaux et de branchement électriques | - Disposition des voies de communication -Disponibilité d'un plan | - Cartes -Rapport MINDUH | -Insuffisance des moyens financiers | -Mauvaise canalisation des eaux | Rapport MINDUH |

| | | | | | | |
|---|---|---|-----------------------------|-------------------------------------|--|-------------------|
| Résultats (axes stratégiques) | R1- Un plan d'assainissement est disponible à la commune | - 1 0 bacs à ordures installés dans les lieux regroupement des populations -36 leaders communautaires formés en technique d'assainissement -01 comité d'hygiène et salubrité mis en place dans chaque village | -Rapports | -Insuffisance des moyens financiers | -Insalubrité -Mauvaise gestion des ordures et des déchets | -Rapport du maire |
| | R2- Les zones des lotissements sont connues | - 500 lots disponibles | -Rapports du Maire | -Insuffisance des moyens financiers | -Nombre des parcelles non loties | -Rapport du maire |
| | R3- Les voies de communication, de canalisation d'eau et de branchement électrique sont connues | - 01 carte indiquant les voies de communication à ouvrir, les canalisations d'eau et les branchements électriques à réaliser est disponible. | - Cartes -Rapport MINDUH | -Insuffisance des moyens financiers | -Mauvaise canalisation des eaux | -Rapport du maire |
| Activités | | | | | Cadre estimatif | |
| Pour R1 | Pour R2 | Pour R3 | Pour R4 | Pour R5 | Libellés | Montants |
| 1- Sensibilisation des populations sur la gestion des ordures ménagères, des déchets, industrielles et des latrines (2 500 000) | 1-Mobilisation de ressources financières (250 000) | 1- Sensibilisation des populations sur les espaces réservés à l'habitat et aux autres services sociaux de base (routes, eau et électricité) (2 300 000) | | | Total investissement | 42 522 000 |
| 2-Achat et installation des bacs à ordures (15 500 000) | 2-Recrutement des experts (urbanistes, topographes....) et la main d'œuvre (7 000 000) | 2-Suivi et répression (2 200 000) | | | Total fonctionnement | 10 630 500 |
| 3- Formation des comités d'hygiène et salubrité (2 400 000) | 3- Mise en place du lotissement (23 000 000) | | | | Imprévus | 2 797 500 |
| 4- Suivi (400 000) | 4- Suivi (400 000) | | | | Total estimatif | 55 950 000 |

| | | | | | | |
|--|--|--|--|--|--|--|
| | | | | | | |
|--|--|--|--|--|--|--|

Tableau 60 : SECTEUR 23 : EMPLOI ET FORMATION PROFESSIONNELLE

PROBLEME : DIFFICULTE D'ACCES A L'EMPLOI ET CHOMAGE

| Stratégie | | Indicateurs par niveaux de la stratégie et Sources | | Suppositions | Indicateurs de suppositions et Sources | |
|-------------------------------|--|--|--|--|--|--|
| Niveaux | Formulations | Indicateurs | sources | | Indicateurs | Sources |
| Vision, but, Objectif Global | Facilité l'accès à l'emploi et réduire le chômage | | | | | |
| | 1- Construire les centres de formation professionnels | Nombre de centres de formations professionnels existants | -Rapport du maire - BIP -DAO -MINEFOP -MINEPAT | -Non enregistrement au BIP | Absence des centres de formations professionnels | Rapport du maire -rapports des autorités locales -rapports des chefs de villages |
| | 2- Encourager les formations professionnelles | -Nombre de jeunes inscrits dans les centres de formation professionnelle | -Ateliers de formation -Rapports MINEFOP | Manque de moyens financiers | -Nombre de jeunes non formés | -Rapport du Maire -Rapport MINEFOP |
| | 3- Diminuer le nombre de chômeurs | Nombres de personne ayant trouvé un emploi | -Rapport du Maire -Rapport MINEFOP | - Manque d'emploi | Taux de chômage élevé | -Rapport du maire -Rapport MINEFOP -Rapport MINATD |
| Résultats (axes stratégiques) | R1- Les centres de formation professionnelle sont construits | 02 centres construits à Elogbatindi et à FINDA I | -Rapport du Maire -Rapport MINEFOP | - Non enregistrement au BIP et manque de moyens financiers | Absence des centres de formation | -Rapports des réunions communautaires -liste des participants |
| | R2- Les populations ont des formations professionnelles | -200 personnes formées chaque année | -Rapport Maire | -Manque de volonté | Taux de formation faible | -Rapports |
| | R3-Le taux de chômage a diminué | -Au moins 100 personnes obtiennent un emploi stable chaque année | -Rapport MINEFOP | -Manque de volonté, -Manque d'emploi | Taux de chômage élevé | -Rapport du Maire -Rapport MINEFOP -Rapport MINTSS |
| Activités | | | | Cadre estimatif | | |
| Pour R1 | Pour R2 | Pour R3 | Pour R4 | Pour R5 | Libellés | Montants |

| | | | | | | |
|---|--|--|--|--|----------------------|------------|
| 1- Identification des besoins (800 000) | 1- Sensibilisation des populations sur l'intérêt de la formation professionnelle (1 200 000) | 1- Recensement des chômeurs qualifiés (1 200 000) | | | Total investissement | 63 080 000 |
| 2- Plaidoyer auprès de la tutelle (400 000) | 2- Faciliter l'accès des jeunes aux différents centres de formation professionnelles (4 000 000) | 2- Mener un plaidoyer auprès des entreprises pour faciliter leur recrutement (2 500 000) | | | Total fonctionnement | 15 770 000 |
| 3- Localisation et sécurisation des sites (800 000) | Suivi (400 000) | 3- Soutient des chercheurs d'emploi dans le secteur informel. (25 000 000) | | | Imprévus | 4 150 000 |
| 4- Appel d'offre (800 000) | | 4- Suivi – évaluation (400 000) | | | Total estimatif | 83 000 000 |
| 5- Construction et suivi (45 500 000) | | | | | | |

Tableau 61 : SECTEUR 24 : TRAVAIL ET SECURITE SOCIALE

PROBLEME : INSECURITE AU TRAVAIL ET ELOIGNEMENT DES SOCIETES

| Stratégie | | Indicateurs par niveaux de la stratégie et Sources | | Suppositions | Indicateurs de suppositions et Sources | |
|--|--|--|--------------------|---|--|--------------------------------------|
| Niveaux | Formulations | Indicateurs | sources | | Indicateurs | Sources |
| Vision, but, Objectif Global | Améliorer la sécurité sociale | | | | | |
| Objectifs spécifiques | 1- Faire un état des lieux sur la sécurité sociale des employés | -Nombre d'employés recenser | -Rapports | -Manque d'engouement | -Absence d'un état des lieux sur la situation des employés | -Rapports des conseillers municipaux |
| | 2- Améliorer la situation des employés | -Nombre d'employés régularisés | -Rapports du maire | -Manque d'engouement | -Nombres d'employés irréguliers | -Rapports |
| Résultats (axes stratégiques) | R1- La situation sociale des employés au sein des sociétés et des administrations est connue | - 5000 employés recensés | -Rapports du maire | -Manque d'engouement -Insuffisance des moyens financiers | -Absence d'un état des lieux sur la situation des employés | -Rapports |
| | R2- La situation des employés est améliorée | - 3000 employés en situation régulière | -Rapports du maire | -Refus de coopération du patronnât | -Nombres d'employés irréguliers | -Rapports |
| Activités | | | | | Cadre estimatif | |
| Pour R1 | Pour R2 | Pour R3 | Pour R4 | Pour R5 | Libellés | Montants |
| - Mener des enquêtes dans les sociétés privés et publiques (2 000 000) | -Formation des employeurs et employés sur le droit du travail (2 000 000) | | | | Total investissement | 6 232 000 |
| - Elaboration d'un fichier des employés (1 500 000) | - Signature des conventions entre le patronnât, la Commune et les services publics (600 000) | | | | Total fonctionnement | 1 558 000 |
| - Plaidoyer pour améliorer les conditions des travailleurs (1 200 000) | - Rapports et suivi (500 000) | | | | Imprévus | 410 000 |
| Rapports et suivi (400 000) | | | | | Total estimatif | 8 200 000 |

Tableau 62 : SECTEUR 25 : SPORT ET EDUCATION PHYSIQUE

PROBLEME : MAUVAIS ETAT DES AIRES DE JEUX

| Stratégie | | Indicateurs par niveaux de la stratégie et Sources | | Suppositions | Indicateurs de suppositions et Sources | |
|--|---|---|--------------------------------------|-------------------------------------|--|--------------------------------------|
| Niveaux | Formulations | Indicateurs | sources | | Indicateurs | Sources |
| Vision, but, Objectif Global | Améliorer l'état des aires de jeux | | | | | |
| Objectifs spécifiques | 1- Créé et construire les aires de jeux | -Nombres des aires de jeux créées et construites | -Rapports du maire | -Insuffisance des moyens financiers | -Nombre des aires de jeux non créées | -Rapports du maire |
| | 2- Viabiliser les aires de jeux existants | -Nombre des aires de jeux viabilisées | -Rapports des conseillers municipaux | -Insuffisance des moyens financiers | -Nombres des aires de jeux non viabilisé | -Rapports des conseillers municipaux |
| Résultats (axes stratégiques) | R1- Les aires de jeux sont créées et construites dans la Commune | -Au moins 10 aires de jeux sont créées et construites | -Rapports du maire | -Insuffisance des moyens financiers | -Nombre des aires de jeux non créées | -Rapports du maire |
| | R2- Les aires de jeux sont réhabilitées | -10 aires de jeux équipés | - Rapports | -Insuffisance des moyens financiers | -Nombre d' aires de jeux endommagées | -Rapports des conseillers municipaux |
| Activités | | | | | Cadre estimatif | |
| Pour R1 | Pour R2 | Pour R3 | Pour R4 | Pour R5 | Libellés | Montants |
| 1- Identification et sécurisation sites (500 000) | 1- Identification des besoins (2 500 000) | | | | Total investissement | 38 000 000 |
| 2-Mobilisation des ressources financières et matérielles (500 000) | 2-Mobilisation des ressources et recrutement de la main d'œuvre (500 000) | | | | Total fonctionnement | 9 500 000 |
| 3-Construction des aires de jeux (25 000 000) | 3- Travaux de réhabilitation des aires de jeux (20 000 000) | | | | Imprévus | 2 500 000 |
| 4- Suivi et rapports (500 000) | 4-Rapports et suivi évaluation(500 000) | | | | Total estimatif | 50 000 000 |

Tableau 63 : SECTEUR 26 : RECHERCHE SCIENTIFIQUE ET INNOVATION

PROBLEME : FAIBLE VALORISATION DE LA MEDECINE TRADITIONNELLE

| Stratégie | | Indicateurs par niveaux de la stratégie et Sources | | Suppositions | Indicateurs de suppositions et Sources | |
|-------------------------------|---|--|--------------------|--|--|-----------|
| Niveaux | Formulations | Indicateurs | sources | | Indicateurs | Sources |
| Vision, but, Objectif Global | Valoriser la médecine traditionnelle | | | | | |
| Objectifs spécifiques | 1- Créer un cadre d'échange entre les tradi praticien. | -Nombre des tradi praticiens pratiquants dans la Commune | -Rapports du maire | - Désintéressement des populations | -Nombre des tradi praticiens non pratiquants | -Rapports |
| | 2- Mettre au point un répertoire des plantes médicinales | -Existence d'un répertoire des plantes médicinales | -Rapports du maire | -Manque d'engouement | -Absence d'un répertoire des plantes médicinales | -Rapports |
| | 3-Mettre en place un programme de conservation et de régénération des plantes médicinales | -Existence d'un programme de conservation et de régénération des plantes médicinales dans la Commune | -Rapports du maire | -Manque d'engouement | -Absence d'un programme de conservation et de régénération des plantes médicinales au sein de la Commune | -Rapports |
| Résultats (axes stratégiques) | R1- Une plate forme de tradi praticien est crée au sein de la Commune. | - 01 plate forme communale des tradi praticiens fonctionnel | -Rapports du maire | -Mésentente entre les tradi praticiens | -Absence d'une plate forme communale des tradi praticiens | -Rapports |
| | R2- Un répertoire des plantes médicinales est mise au point. | - 01 répertoire fiable des plantes médicinales | -Rapports du maire | -Manque d'engouement | -Absence d'un répertoire des plantes médicinales | -Rapports |
| | R3- Un programme de conservation et de régénération des plantes médicinales sont mis en place au niveau communal. | -01 pépinière de 2000 plantes médicinale est mise en place chaque année | -Rapports du maire | -Manque des moyens financiers | -Absence d'un programme de conservation et de régénération des plantes médicinales au | -Rapports |

| | | | | | sein de la Commune | |
|---|---|--|---------|---------|----------------------|------------|
| Activités | | | | | Cadre estimatif | |
| Pour R1 | Pour R2 | Pour R3 | Pour R4 | Pour R5 | Libellés | Montants |
| 1- Sensibilisation des populations sur la médecine traditionnelle (800 000) | 1- Sensibilisation des tradi praticiens sur la modernisation de la médecine traditionnelle (1 200 000) | 1- Plaidoyer auprès du ministère de tutelle (400 000) | | | Total investissement | 20 596 000 |
| 2- Recensement des tradi-praticiens (1 200 000) | 2- Organisation d'un colloque d'échanges entre tradi praticiens sur les plantes médicinales (2 500 000) | 2- Faire l'étude botanique des plantes et établissement de leur mode de multiplication (2 500 000) | | | Total fonctionnement | 5 149 000 |
| 3- Mise en place de la plate forme de concertation (1 200 000) | 3- Elaboration d'un répertoire des plantes médicinales (1 200 000) | 3- Création des pépinières (8 000 000) | | | Imprévus | 1 355 000 |
| 4- Elaboration concertée de rencontres (3 000 000) | 4- Publication et suivi (600 000) | 4- Régénération et suivi (4 500 000) | | | Total estimatif | 27 100 000 |

Tableau 64 : SECTEUR 27 : ENSEIGNEMENT SUPERIEUR

PROBLEME : DIFFICULTE D'ACCES A L'ENSEIGNEMENT SUPERIEUR

| Stratégie | | Indicateurs par niveaux de la stratégie et Sources | | Suppositions | Indicateurs de suppositions et Sources | |
|------------------------------|---|--|----------------------------------|---|---|--------------------------------------|
| Niveaux | Formulations | Indicateurs | sources | | Indicateurs | Sources |
| Vision, but, Objectif Global | Faciliter l'accès à l'enseignement supérieur | | | | | |
| Objectifs spécifiques | 1-Favoriser l'entrée des jeunes aux cycles supérieurs | -Nombre des jeunes inscrits aux cycles supérieurs | -Rapports du maire | -Manque de motivation -Manque de moyens financiers | Nombre d'élèves non inscrits au supérieur | -Rapports des conseillers municipaux |
| | 2- Créer des établissements de cycles supérieurs | -Nombre d'établissements créés et construits | -Rapports | -Insuffisance des moyens financiers | -Cycle supérieur inexistant dans la Commune | -Rapports des conseillers municipaux |
| Résultats | R1- Les jeunes s'inscrivent aux cycles supérieurs | - 50 élèves au moins s'inscrivent | -Rapports du Maire et du Délégué | -Manque de motivation | -Nombre non inscrits | -Rapports du Maire |

| | | | | | | |
|---|--|---|---|-------------------------------------|---|--------------------------------------|
| (axes stratégiques) | | au cycle supérieur par an | | | | |
| | R2- Les établissements d'enseignements supérieurs sont créés dans la Commune | -Au moins 01 établissement d'enseignements supérieur est créé dans la Commune | -Liste des établissements -Rapports du maire | -Insuffisance des moyens financiers | -Nombre d'établissements d'enseignement supérieur non créés | -Rapports des conseillers municipaux |
| Activités | | | | | Cadre estimatif | |
| Pour R1 | Pour R2 | Pour R3 | Pour R4 | Pour R5 | Libellés | Montants |
| 1- Recensement des diplômés de l'enseignement secondaire (2 000 000) | 1- Sensibilisation des opérateurs économiques (450 000) | | | | Total investissement | 45 638 000 |
| 2-Octroi des bourses (50 000 000) | 2- Plaidoyer auprès de la tutelle (400 000) | | | | Total fonctionnement | 11 409 500 |
| 3-Organisation des journées communales d'orientation scolaire (6 000 000) | 4-Suivi évaluation et rapports (600 000) | | | | Imprévus | 3 002 500 |
| 4- Rapports et suivi (600 000) | | | | | Total estimatif | 60 050 000 |

Tableau 65 : SECTEUR 28: COMMUNICATION

PROBLEME : DIFFICULTE D'ACCES AUX SIGNAUX RADIO ET TELE

| Stratégie | | Indicateurs par niveaux de la stratégie et Sources | | Suppositions | Indicateurs de suppositions et Sources | |
|--|---|--|-----------|-------------------------------------|--|------------|
| Niveaux | Formulations | Indicateurs | sources | | Indicateurs | Sources |
| Vision, but, Objectif Global | Faciliter l'accès aux signaux radio et télé | | | | | |
| Objectifs spécifiques | 1 – Améliorer la capacité de couverture de la radio et de la télévision | -Nombre d'auditeurs satisfaits | -Rapports | -Insuffisance des moyens financiers | -Mauvaise couverture radio et télé | -Rapports |
| Résultats (axes stratégiques) | R1- La couverture radio et télé est améliorée | -Nombre d'auditeurs satisfaits | -Rapports | -Insuffisance des moyens financiers | -Mauvaise couverture radio et télé | -Rapports |
| Activités | | | | | Cadre estimatif | |
| Pour R1 | Pour R2 | Pour R3 | Pour R4 | Pour R5 | Libellés | Montants |
| 1- Faire un plaidoyer auprès du ministère de tutelle | | | | | Total investissement | 23 256 000 |

| | | | | | | |
|--|--|--|--|--|----------------------|------------|
| (600 000) | | | | | | |
| 2- Augmentation la puissance des antennes relais (5 000 000) | | | | | Total fonctionnement | 5 814 000 |
| 3- Installations d'autres antennes relais (25 000 000) | | | | | Imprévu | 1 530 000 |
| | | | | | Total estimatif | 30 600 000 |

Tableau 66 : SECTEUR 29 : PEUPLES AUTOCHTONES

PROBLEME : MARGINALISATION DES PYGMEES.

| Stratégie | | Indicateurs par niveaux de la stratégie et Sources | | Suppositions | Indicateurs de suppositions et Sources | |
|---------------------------------|---|--|----------------------------|---|---|-----------|
| Niveaux | Formulations | Indicateurs | sources | | Indicateurs | Sources |
| Vision, but, Objectif Global | Améliorer la reconnaissance citoyenne des Pygmées | | | | | |
| Objectifs spécifiques | 1- Faciliter l'intégration des Pygmées dans la vie socio - économique. | -Nombre de représentants des communautés pygmées au conseil municipal et autres instances de la vie civile. - Nombre de chefferies Pygmée. - Nombre de fonctionnaires Pygmées... | -Rapports | -Manque d'adhésion des populations pygmées - Manque d'intérêt des Pygmées | -Absence des représentants des pygmées dans des instances civiles de l'Etat | Rapports |
| | 2- Améliorer l'accès des Pygmées aux services sociaux de base. | -Nombre d'enfants pygmées inscrits dans les écoles -Nombre des malades soignés dans les hôpitaux | Rapports | -Insuffisance des moyens financiers | -Les pygmées n'accèdent pas aux services sociaux de base | -Rapports |
| Résultats (axes stratégiques) | R1- Les affaires de la cité sont gérées par les Pygmées, les droits des Pygmées sont défendus et leurs devoirs de citoyens sont accomplis | - 05 leaders pygmées au conseil municipal - 50 titres fonciers établis aux pygmées - 03 chefferies de communauté pygmées sont créés | -Rapports | -Manque d'adhésion des populations pygmées -Insuffisance des moyens financiers | -Absence des représentants des pygmées dans des instances civiles de l'Etat -Nombre de conflits fonciers entre les Bantou et les Pygmées | -Rapports |
| | R2-L'éducation et les soins de santé sont d'accès facile aux enfants et aux malades Pygmées. | - 380 enfants pygmées inscrits dans des écoles annuellement - 420 malades soignés chaque | -Rapports -Rapports | -Insuffisance des moyens financiers | -Pourcentage des pygmées n'ayant pas accès aux services sociaux de base | -Rapports |

| | | année dans les formations sanitaires - 15 accoucheuses traditionnelles et 28 relais communautaires de santé formés | | | | |
|---|---|---|--|--|------------------------|-----------------|
| Activités | | | | | Cadre estimatif | |
| Pour R1 | Pour R2 | | | | Libellés | Montants |
| 1-Sensibiliser les Pygmées sur leurs droits et devoirs (1 200 000) | 1-Recenser les enfants pygmées en âge scolaire (1 500 000) 2-Faciliter l'accès des enfants dans les écoles (800 000) | | | | Total investissement | 26 182 0 |
| 2-Créer les chefferies traditionnelles Pygmées (1 800 000) | 3- Faciliter l'accès des malades Pygmées dans les centres de santé (4 000 000) | | | | Fonctionnement | 6 545 5 |
| 3- Délimiter les terroirs pygmées et faciliter l'obtention des titres fonciers (15 000 000) | 4- Former les accoucheuses traditionnelles et de relais communautaire de santé (2 500 000) | | | | Imprévus | 1 722 5 |
| 4-Intégré les représentant pygmées au conseil municipal, aux comités de gestion des points d'eau, des centres de santé et aux conseils des sages des villages (1 750 000) | 5-Fournir les médicaments dans les centres de santé pour les malades pygmées (4 500 000) | | | | Total estimatif | 34 450 0 |
| 5-Rapport et suivi (800 000) | 6-Rapport et suivi (600 000) | | | | | |

Tableau 67 : SECTEUR 30 : AUTRES POPULATIONS VULNERABLES

PROBLEME : FAIBLE ENCADREMENT DES PERSONNES VULNERABLES

| Stratégie | | Indicateurs par niveaux de la stratégie et Sources | | Suppositions | Indicateurs de suppositions et Sources | |
|-------------------------------|---|--|---------------------------------------|--------------------------------------|---|------------------|
| Niveaux | Formulations | Indicateurs | Sources | | Indicateurs | Sources |
| Vision, but, Objectif Global | Améliorer la prise en charge des personnes vulnérables | | | | | |
| Objectifs Spécifiques | 1-Renforcer l'encadrement des personnes de troisième âge | -88 personnes de troisième âge encadrées | -Rapports | - Insuffisance des moyens financiers | -Moins de 1500 personnes de troisième âge sont encadrées | - Rapports |
| | 2-Améliorer la prise en charge des aveugles et mal voyants | -45 aveugles et malvoyants pris en charge | -Rapports | - Insuffisance des moyens financiers | - Moins de 150 aveugles et malvoyants sont pas pris en charge | - Rapports |
| | 3-Renforcer l'encadrement des handicapés et des orphelins | - 75 handicapés et 106 orphelins pris en charge | -Rapports | - Insuffisance des moyens financiers | - 106 orphelins et 75 handicapés ne sont pas pris en charge | - Rapports |
| | 4- Créé un centre social de prise en charge des personnes vulnérables | -01 centre social est crée | - Rapports | - Insuffisance des moyens financiers | -01 centre social n'est pas crée | -Rapports |
| | 5- Construire 01 centre social de prise en charge des personnes vulnérables | 01 Centre social est construit | -Rapports | -Insuffisance des moyens financiers | -01 Centre social de prise en charge des personnes vulnérables n'est pas crée | - Rapports |
| Résultats (axes stratégiques) | R1-Un programme de prise en charge des personnes du troisième âge est mis en place et exécuté | - 88 vieillards sont pris en charge | - Rapports | - Insuffisance des moyens financiers | - Absence d'un programme d'encadrement des personnes du troisième âge | -Rapports -PV |
| | R2- Les aveugles et les malvoyants sont pris en charge | -45 aveugles et malvoyants sont pris en charge | -Liste des bénéficiaires -Rapports | -Manque de moyens financiers | -45 aveugles et malvoyants ne sont pas pris en charge | -Rapports, PV |
| | R3- L'encadrement des handicapés et des orphelins est renforcé | - 106 orphelins et 75 handicapés sont pris en charge | -Liste des bénéficiaires | -Manque de moyens financiers | - 106 orphelins et 75 handicapés ne sont pas pris en charge | -Rapports , PV |

| | | | -Rapports | | | |
|--|--|--|--|---|---------------------------------------|-----------------|
| | R4- Le centre social est crée | -01 centre social est crée | -Rapports | -Manque de moyens financiers | -01 Centre social n'est pas crée | Rapports , PV |
| | R5- 01 Centre social est construit | -01 Centre social est réceptionné | -Rapports | -Manque de moyens financiers | -01 Centre social n'est pas construit | -Rapports |
| Activités | | | | | Cadre estimatif | |
| Pour R1 | Pour R2 | Pour R3 | Pour R4 | Pour R5 | Libellés | Montants |
| 1-Recensement des personnes de troisième âge nécessiteuses (1 200 000) | 1-Recensement des aveugles et malvoyants (1 200 000) | 1-Recensement des handicapés et les orphelins (1 500 000) | 1-Plaidoyer auprès de la tutelle (600 000) | 1-Identification et sécurisation du site (2 500 000) | Total investissement | 48 716 0 |
| 2-Identification des besoins (1 000 000) | 2-Organisation des visites médicales (3 000 000) | 2-Identification des besoins (800 000) | 2- Recherche du site (500 000) | 2-Mobilisation des moyens (800 000) | | |
| 3-Acquisition du matériel (3 000 000) | 3-Identification des besoins (800 000) | 3-Mise en place d'un programme d'encadrement des handicapés et des orphelins (1 700 000) | 3- Rapport, suivi-évaluation (600 000) | 3-Construction et équipement du centre (35 000 000) | fonctionnement | 12 179 0 |
| 4-Exécution du programme (800 000) | 4-Acquisition du matériel (1 500 000) | 4-Exécution du programme (2 500 000) | | 4-Réception du centre et mise en fonction (1 500 000) | Imprévus | 3 205 0 |
| 5-Suivi -Rapports (600 000) | 5-Distribution du matériel (1 200 000) | 5- Rapports, suivi-évaluation (600 000) | | 5-Rapports et suivi (600 000) | Total estimatif | |
| | 6-Rapports (600 000) | | | | | 64 100 0 |

5.3. COUT ESTIMATIF DU PCD

Le présent PCD est un document qui exprime une vision globale de développement à l'horizon 2020. Certains secteurs d'activités n'ont pas été programmés pour la période intermédiaire de trois ans relative au CDMT. Leur prise en compte effective par la suite se fera de façon soutenue avec des ajustements, le cas échéant. La somme totale des coûts estimatifs des activités dans tous les secteurs nous donne un montant total estimatif de : **trois milliards trois cent quatre vingt millions cent quatre vingt et un mille cent vingt francs CFA (3 380 181 120 frcs).**

Tableau 68 : Cout estimatif du PDC

| N° | SECTEUR | MONTANT |
|--------------|--|----------------------|
| 1 | Agriculture et Développement Rural | 81 431 120 |
| 2 | Elevage, Pêche et Industries Animales | 60 000 000 |
| 3 | Santé Publique | 152 900 000 |
| 4 | Éducation de Base | 208 900 000 |
| 5 | Enseignements Secondaires | 96 000 000 |
| 6 | Travaux Publics | 120 000 000 |
| 7 | Jeunesse | 30 000 000 |
| 8 | Eau et Énergie | 1 382 750 000 |
| 9 | Affaires Sociales | 83 750 000 |
| 10 | Promotion de la Femme et de la Famille | 13 070 000 |
| 11 | Culture | 65 000 000 |
| 12 | Petites et Moyennes Entreprises | 25 380 000 |
| 13 | Mines et Développement Technologique | 28 000 000 |
| 14 | Tourisme | 106 900 000 |
| 15 | Domaine et Affaires et Foncières | 45 000 000 |
| 16 | Commerce | 180 450 000 |
| 17 | Transports | 54 300 000 |
| 18 | Poste et Télécommunication | 28 000 000 |
| 19 | Administration Territoriale et Décentralisation et Maintien de l'Ordre | 12 700 000 |
| 20 | Forêt et Faune | 131 800 000 |
| 21 | Environnement et Protection de la Nature | 61 400 000 |
| 22 | Développement Urbain et Habitat | 55 950 000 |
| 23 | Emploi et Formation Professionnelle | 83 000 000 |
| 24 | Travail et Sécurité Sociale | 8 200 000 |
| 25 | Sport et Éducation Physique | 50 000 000 |
| 26 | Recherche Scientifique et Innovation | 27 100 000 |
| 27 | Enseignement Supérieur | 60 050 000 |
| 28 | Communication | 30 600 000 |
| 29 | Peuples Autochtones (Pygmées) | 34 450 000 |
| 30 | Autres Populations Vulnérables | 64 100 000 |
| Total | | 3 380 181 120 |

5.4. ESQUISSE DU PLAN ET D'UTILISATION DE GESTION DES TERRES DE L'ESPACE COMMUNALE

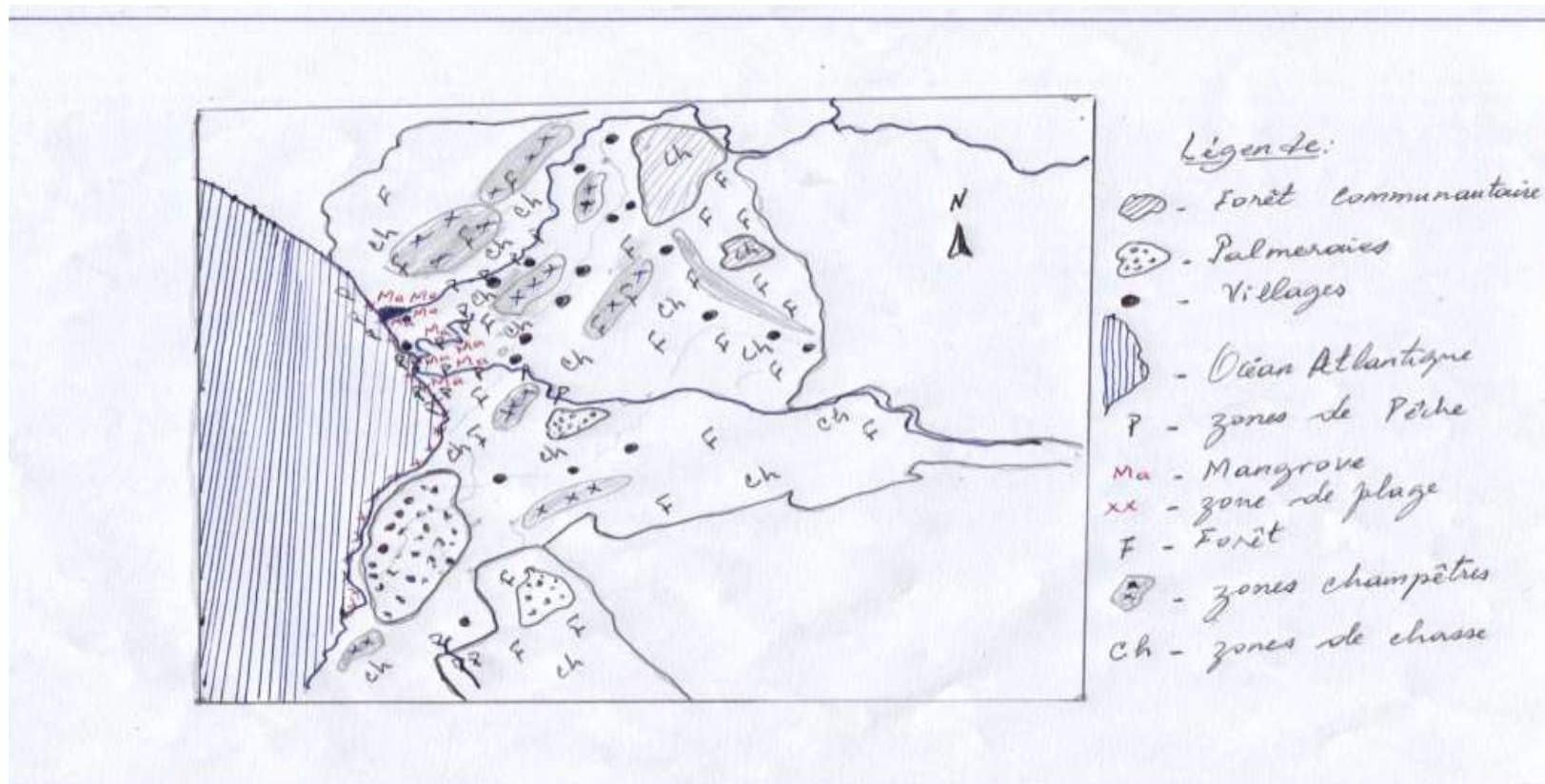

Carte n°4: Esquisse d'un plan d'utilisation et de gestion des terres

CHAPITRE VI : PROGRAMMATION

6.1. CADRE DE DEPENSES A MOYEN TERME (CDMT) DES PROJETS PRIORITAIRES

Le CDMT ci-dessous est une estimation chiffrée des actions à mener dans les différents secteurs programmés pour la période de 2012 à 2014, y compris les populations marginales.

Tableau 69: CDMT de la Commune de Lokoundje

| SECTEUR | ACTIVITES/ACTIONS | CU | 2012 | | 2013 | | 2014 | | TOTAUX |
|-----------------------|---|------------|---------|-------------|------|------------|------|------------|--------------------|
| | | | QTE | CT | QTE | CT | QTE | CT | |
| Eau et Energie | Construction Forages | 9 000 000 | 12 | 108 000 000 | 4 | 36 000 000 | 5 | 45 000 000 | 189 000 000 |
| | Branchements électriques | 25 000 000 | 1 | 25 000 000 | 2 | 50 000 000 | - | - | 75 000 000 |
| | Installation plaques solaires | 3 000 000 | - | - | 5 | 15 000 000 | 5 | 15 000 000 | 30 000 000 |
| | Etudes techniques sur les châteaux | 2 000 000 | - | - | 3 | 6 000 000 | - | - | 6 000 000 |
| | Réhabilitation des châteaux | 30 000 000 | | - | | - | 3 | 90 000 000 | 90 000 000 |
| Agriculture | Formation des producteurs | 500 000 | | - | 3 | 1 500 000 | - | - | 1 500 000 |
| | Approvisionnement en semences | | Forfait | 10 000 000 | FF | 10 000 000 | FF | 10 000 000 | 30 000 000 |
| | Approvisionnement en produits phytosanitaires | | Forfait | 10 000 000 | FF | 10 000 000 | FF | 10 000 000 | 30 000 000 |
| | Appuis aux Organisations de Producteurs | | Forfait | 20 000 000 | - | - | - | - | 20 000 000 |
| Elevage | Approvisionnement en produits vétérinaires | | Forfait | - | | 10 000 000 | | - | 10 000 000 |
| | Appuis aux Organisations des Eleveurs | | Forfait | 10 000 000 | | - | | 10 000 000 | 20 000 000 |

| | | | | | | | | | |
|--------------------------|--|------------|---|------------|----|------------|---|------------|-------------------|
| | Approvisionnement en Géniteurs | Forfait | | 10 000 000 | | 10 000 000 | | 10 000 000 | 30 000 000 |
| Travaux Publics | Entretien des routes Communales | 15 000 000 | | - | 3 | 45 000 000 | | - | 45 000 000 |
| | Création des routes Communales | 20 000 000 | | - | | - | 2 | 40 000 000 | 40 000 000 |
| | Réfection des ponts | 5 000 000 | | - | | - | 3 | 15 000 000 | 15 000 000 |
| | Construction des ponts | 10 000 000 | | - | | - | 2 | 20 000 000 | 20 000 000 |
| Santé | Equipement des Centres de Santé | 5 000 000 | | - | 2 | 10 000 000 | - | - | 10 000 000 |
| | Construction des Centres de Santé | 30 000 000 | 1 | 30 000 000 | | - | - | - | 30 000 000 |
| | Réfection des Centres de Santé | 10 000 000 | 1 | 10 000 000 | - | - | - | - | 10 000 000 |
| Education de Base | Réfection des Ecoles | 5 000 000 | 3 | 15 000 000 | | - | 2 | 10 000 000 | 25 000 000 |
| | Approvisionnement en matériel didactique | Forfait | | 2 500 000 | | 2 500 000 | | 2 500 000 | 7 500 000 |
| | Construction des salles de classe de la maternelle | 16 000 000 | 2 | 32 000 000 | 2 | 32 000 000 | 2 | 32 000 000 | 96 000 000 |
| | Achèvement salles de classe de la maternelle | 5 000 000 | 1 | 5 000 000 | - | - | - | - | 5 000 000 |
| | Construction des salles de classe du primaire | 16 000 000 | 1 | 16 000 000 | 2 | 32 000 000 | 1 | 16 000 000 | 64 000 000 |
| | Incitation à la création des écoles maternelles | 200 000 | 5 | 1 000 000 | 1 | 200 000 | 1 | 200 000 | 1 400 000 |
| | Achèvement des salles de classe du primaire | 10 000 000 | 1 | 10 000 000 | | - | | - | 10 000 000 |
| Transport | Acquisition des pirogues à moteurs | FF | - | - | FF | 10 000 000 | - | - | 10 000 000 |
| | Acquisition des moteurs hors bord | FF | - | - | FF | 5 000 000 | - | - | 5 000 000 |
| | Acquisition de gilets de sauvetage | FF | - | - | FF | 500 000 | - | - | 500 000 |

| | | | | | | | | | |
|-----------------------------------|--|------------|----|------------|----|------------|---|------------|-------------------|
| Tourisme | Aménagement des sites touristiques | 5 000 000 | | | 3 | 15 000 000 | | - | 15 000 000 |
| | Aménagement des voies d'accès | 15 000 000 | | - | 3 | 45 000 000 | | - | 45 000 000 |
| | Immatriculation des sites touristiques | 300 000 | | - | - | - | 3 | 900 000 | 900 000 |
| | Formation des guides touristiques | 500 000 | | - | 2 | 1 000 000 | | - | 1 000 000 |
| | Construction des structures d'accueil | 15 000 000 | | - | - | - | 3 | 45 000 000 | 45 000 000 |
| Urbanisme et Habitat | Elaboration d'un plan d'urbanisation | 5 000 000 | 1 | 5 000 000 | | - | | - | 5 000 000 |
| | Création d'une voirie municipale | 30 000 000 | | - | | - | 1 | 30 000 000 | 30 000 000 |
| | Elaboration d'un plan de lotissement | 10 000 000 | 1 | 10 000 000 | | - | | - | 10 000 000 |
| | Création des espaces verts | 1 000 000 | | - | 3 | 3 000 000 | - | - | 3 000 000 |
| Forêts et Faunes | Création des forêts Communales | FF | - | - | FF | 10 000 000 | | 10 000 000 | 20 000 000 |
| | Création des pépinières des PFNL | 1 000 000 | - | - | 1 | 1 000 000 | - | - | 1 000 000 |
| Enseignement Secondaire | Réfection des établissements | 5 000 000 | - | - | 1 | 5 000 000 | 1 | 5 000 000 | 10 000 000 |
| | Equipement des établissements | 2 000 000 | 1 | 2 000 000 | 1 | 2 000 000 | 1 | 2 000 000 | 6 000 000 |
| | Achat de matériel informatique | 200 000 | 12 | 2 400 000 | - | - | - | - | 2 400 000 |
| | Incitation à la création des CETICs | 200 000 | 2 | 400 000 | | - | | - | 400 000 |
| Poste et Télécommunication | Création d'un centre multimédia | 20 000 000 | - | - | 1 | 20 000 000 | - | - | 20 000 000 |
| | Incitation à la couverture totale des réseaux de téléphonie mobile | 100 000 | 3 | 300 000 | 3 | 300 000 | 3 | 300 000 | 900 000 |
| Commerce | Construction des marchés | 90 000 000 | 1 | 90 000 000 | - | - | - | - | 90 000 000 |

| | | | | | | | | | |
|---------------------------------------|--|------------|---------|--------------------|---|--------------------|---|--------------------|----------------------|
| | Aménagement des marchés existants | 30 000 000 | - | - | 2 | 60 000 000 | - | - | 60 000 000 |
| Peuples Autochtones (pygmées) | Réalisations des composantes du PDPP | | Forfait | 10 852 000 | - | 5 000 000 | - | - | 15 852 000 |
| Autres Populations vulnérables | Réalisation des composantes de programme des populations vulnérables | | Forfait | 4 150 000 | | 9 100 000 | | 9 100 000 | 22 350 000 |
| COUTS TOTAUX | | | | 439 602 000 | | 462 100 000 | | 428 000 000 | 1 329 702 000 |

6.2. CADRE SOMMAIRE DE GESTION ENVIRONNEMENTALE DU CDMT

Le cadre sommaire de gestion environnementale du programme d'investissement triennal (CDMT) de la Commune de Lokoundjé, comprend :

- les principaux impacts potentiels et les mesures envisageables ;
- Le plan de gestion environnementale et sociale.

La réalisation des différents projets contenus dans le CDMT, va à coup sûr, engendrer des impacts tant positifs que négatifs sur l'environnement. Il nous revient donc à cet effet, de prendre toutes les mesures nécessaires soit pour atténuer les effets négatifs, soit pour exploiter à bon compte les effets positifs induits.

6.2.1. PRINCIPAUX IMPACTS ENVIRONNEMENTAUX POTENTIELS ET MESURES D'OPTIMISATION ET D'ATTENUATION

Le tableau qui va suivre décrit les impacts environnementaux positifs et négatifs liés aux activités à mener dans la zone.

Tableau 70 : Impacts environnementaux possibles et mesures d'optimisation et d'atténuation

| Type de microprojets contenus dans le programme triennal | Impacts environnementaux positifs possibles | Impacts environnementaux négatifs possibles (risques environnementaux) | Mesures environnementales d'optimisation | Mesures environnementales d'atténuation |
|---|---|--|---|--|
| Microprojets de construction des infrastructures communautaires de base : <ul style="list-style-type: none"> - Construction des salles de classe - Construction des hangars de marché -Création et construction des routes communales - Construction du centre multifonctionnel de promotion des jeunes - Construction du centre multimédia | <ul style="list-style-type: none"> - Consolidation des systèmes de gouvernance locale à travers l'évaluation environnementale participative ainsi que l'utilisation du formulaire d'examen | <ul style="list-style-type: none"> - Risques d'érosion des sols - Risques de pertes d'espèces ligneuses - Risques de pollution (atmosphérique par la poussière, contamination du sol, de la nappe | <ul style="list-style-type: none"> - Sensibilisation du public et Implication lors du remplissage du formulaire d'examen environnemental - Mise en place de | <ul style="list-style-type: none"> - Bon choix du site ; - Engazonnement des pentes perturbées ; - Replantation des arbres ; - Remise en état des zones d'emprunt ; - Création des divergents |

| | | | | |
|--|---|---|--|--|
| <ul style="list-style-type: none"> - Construction des centres de santé - Construction d'un service postal - Construction des structures d'accueil et d'hébergement des touristes - Construction du centre de formation professionnelle - Construction d'un complexe sportif -Acquisition du matériel d'extension de la couverture des réseaux de communication | <p>environnemental en impliquant la consultation du public</p> <ul style="list-style-type: none"> - Diminution de la pression des populations jeunes notamment sur les ressources naturelles | <p>phréatique par les huiles de vidange)</p> <ul style="list-style-type: none"> - Eloignement des gros singes et mammifères de la zone | <p>comités de gestion</p> | <ul style="list-style-type: none"> - Création des aires protégées |
| <p>Microprojets hydrauliques :</p> <ul style="list-style-type: none"> - Construction des puits modernes ; - Construction de forages - Aménagement des sources | <ul style="list-style-type: none"> - Consolidation des systèmes de gouvernance locale à travers l'évaluation environnementale participative ainsi que l'utilisation du formulaire d'examen environnemental en impliquant la consultation du public - Diminution de la pression | <ul style="list-style-type: none"> - Risques d'érosion des sols ; - Risques de pertes d'espèces ligneuses ; - Risques de pollution (atmosphérique par la poussière, contamination du sol, de la nappe phréatique par les huiles de vidange) - Risques d'envasement et de stagnation des eaux | <ul style="list-style-type: none"> - Sensibilisation du public et Implication lors du remplissage du formulaire d'examen environnemental ; - Mise en place de comités de gestion | <ul style="list-style-type: none"> - Bon choix du site ; - Engazonnement des pentes perturbées ; - Replantation des arbres ; - Remise en état des zones d'emprunt ; - Création des divergents ; - Contre l'envasement : éliminer les eaux sales à travers la construction des rigoles |
| <p>Microprojets structurants :</p> <ul style="list-style-type: none"> - Reprofilage des routes rurales; - Construction de ponts ; - Construction des voies de desserte (Lokoundjé, Behondo) - Extension du réseau électrique - Electrification rurale - Construction et équipement d'une voirie municipale | <ul style="list-style-type: none"> - Consolidation des systèmes de gouvernance locale à travers l'évaluation environnementale participative ainsi que l'utilisation du formulaire d'examen environnemental en impliquant la consultation du public | <ul style="list-style-type: none"> - Risques d'incendie ; - Risques d'érosion des sols ; -Risques de pertes d'espèces ligneuses ; - Risques de pollution (atmosphérique par la poussière, contamination du sol, de la nappe phréatique par les huiles de vidange) - Risques de braconnage ; - Risques d'embourbements | <ul style="list-style-type: none"> - Sensibilisation du public et Implication lors du remplissage du formulaire d'examen environnemental ; - Mise en place de comités de gestion | <ul style="list-style-type: none"> - Engazonnement des pentes perturbées ; - Replantation des arbres ; - Remise en état des zones d'emprunt ; - Création des divergents ; - Contre l'envasement : éliminer les eaux sales à travers la construction des rigoles - Interdiction des feux de brousse ; Installation des pare feux ; -Sensibilisation des populations à la lutte contre le braconnage ; - Installation des barrières de pluies |
| <p>Microprojets de gestion des ressources naturelles :</p> <ul style="list-style-type: none"> - Classement de la forêt communale - Création des forêts communautaires et des zones d'intérêts synergiques à gestion communautaire (ZICGC) - Exploitation des carrières de sable, - Exploitation des PFNL | <ul style="list-style-type: none"> -Consolidation des systèmes de gouvernance locale à travers l'évaluation environnementale participative ainsi que l'utilisation du formulaire d'examen environnemental en impliquant la consultation du public - Conservation de la biodiversité ; - Diminution de la pression sur les ressources | <ul style="list-style-type: none"> - Risques d'érosion des sols ; -Risques de pertes d'espèces ligneuses ; - Risques de pollution (atmosphérique par la poussière, contamination du sol, de la nappe phréatique par les huiles de vidange) ; - Risques d'incendie | <ul style="list-style-type: none"> - Education environnementale des populations ; | <ul style="list-style-type: none"> -Elaboration de plan simples de gestion des ressources naturelles communautaires ou communales ; -Installation des pare-feu |

6.2.2. MESURES D'OPTIMISATION ET D'ATTENUATION DES IMPACTS SOCIAUX

Tableau 71 : Impacts sociaux et mesures d'optimisation et d'atténuation

| Type de microprojets contenus dans le programme triennal | Impacts sociaux possibles (positifs) | Impacts sociaux négatifs possibles (risques sociaux) | Mesures sociales d'optimisation | Mesures sociales d'atténuation |
|---|---|---|--|--|
| <p>Microprojets de construction des infrastructures communautaires de base :</p> <ul style="list-style-type: none"> - Construction des salles de classe ; - Construction des magasins de stockage ; - Construction des hangars de marché - Construction des voies de desserte ; - Construction du centre multifonctionnel de promotion des jeunes Construction d'un centre multimédia - Construction des structures d'accueil et d'hébergement des touristes - Construction des centres de santé - Construction d'un service postal - Construction d'un complexe sportif - -acquisition du matériel d'extension de la couverture des réseaux de communication | <ul style="list-style-type: none"> -Renforcement de la dynamique des populations à travers la mobilisation des fonds de contrepartie ; - Amélioration de la gouvernance locale ; - Amélioration des revenus des populations locales (main d'œuvre) | <ul style="list-style-type: none"> -Risques de déplacement involontaire et de réinstallation des populations avec perte d'actifs ; - Risques de conflits sur le choix du site -Risques d'insécurité pour les personnes et les biens ; -Risques de conflits au sein des bénéficiaires du micro projet ; -Risques de marginalisation des populations vulnérables | <ul style="list-style-type: none"> -Participation et sensibilisation des populations ; - Sensibiliser les communautés ; -Mettre en place les Comités de gestion ; | <ul style="list-style-type: none"> -Activer le plan de recasement (indemnisation des populations déplacées à juste prix) ; - Obtention d'acte de donation volontaire légalisé du propriétaire du site ; -Contre l'insécurité : nettoyage et cantonnement des alentours des ouvrages ; - Mise en place de sous-comité de vigilance - Construction des clôtures autour des ouvrages ; -Contre la marginalisation : identifier les priorités des minorités et les intégrer dans le PCD. - Contre les conflits : solliciter l'arbitrage des autorités traditionnelles, communales ou administratives |
| <p>Microprojets hydrauliques :</p> <ul style="list-style-type: none"> - Construction des puits modernes ; - Construction de forages - Aménagement des sources | <ul style="list-style-type: none"> -Renforcement de la dynamique des populations à travers la mobilisation des fonds de contrepartie ; - Amélioration de la gouvernance locale ; - Amélioration des revenus (main d'œuvre locale) | <ul style="list-style-type: none"> -Risque de déplacement involontaire et de réinstallation ; - Risques d'intoxication dû au mauvais dosage du clore ; - Risques de mauvaises manipulations des ouvrages | <ul style="list-style-type: none"> -sensibilisation des populations -encourager les projets HIMO | <ul style="list-style-type: none"> - Activer le plan de recasement (indemnisation des populations déplacées à juste prix) ; - Obtention d'acte de donation volontaire légalisé du propriétaire du site ; - Contre les risques d'intoxication à l'eau de puits et autres : former le Comité de gestion au dosage de l'eau de javel dans les puits, - Gestion des risques d'envasement et |

| | | | | |
|---|---|---|---|---|
| | | | | maintenance des ouvrages |
| | <ul style="list-style-type: none"> - Diminution des maladies hydriques ; - Facilitation de l'accès à l'eau potable | <ul style="list-style-type: none"> - Risques d'insécurité pour les personnes et les biens ; - Risques de conflits au sein des bénéficiaires du Micro Projet ; - Risques de marginalisation des populations vulnérables | <ul style="list-style-type: none"> - Sensibilisation des populations | <ul style="list-style-type: none"> -Contre l'insécurité : nettoyage et cantonnement des alentours des ouvrages ; - Mise en place de sous-comité de vigilance - Construction des clôtures autour des ouvrages ; -Contre la marginalisation : identifier les priorités des minorités et les intégrer dans le PCD. - Contre les conflits : solliciter l'arbitrage des autorités traditionnelles, communales ou administratives |
| Microprojets structurants : <ul style="list-style-type: none"> - Reprofilage de la route rurale ; - Construction des voies de desserte (Lokoundjé, Behondo) - Construction des ponts ; - Réhabilitation du réseau électrique - Construction et équipement de la voirie municipale | <ul style="list-style-type: none"> - Renforcement de la dynamique des populations à travers la mobilisation des fonds de contrepartie ; - Amélioration de la gouvernance locale | <ul style="list-style-type: none"> Risque de déplacement involontaire et de réinstallation ; | <ul style="list-style-type: none"> Sensibilisation des populations | <ul style="list-style-type: none"> - Activer le plan de recasement (indemnisation des populations déplacées) |
| | <ul style="list-style-type: none"> - Amélioration des revenus (main d'œuvre locale) | <ul style="list-style-type: none"> -Risques d'augmentation de la prévalence du VIH /SIDA et autres maladies ; - Risques de marginalisation des populations vulnérables ; -Risque d'intensification du braconnage | <ul style="list-style-type: none"> Sensibilisation des populations | <ul style="list-style-type: none"> -Inclure la lutte contre le VIH SIDA et le braconnage dans le DAO (cahier de clauses environnementales et sociales) ; - Sensibilisation des populations |
| | <ul style="list-style-type: none"> - Amélioration de l'accès à l'énergie ; - Désenclavement des localités et développement des activités socio économiques | <ul style="list-style-type: none"> - Risques d'insécurité pour les personnes et les biens (accidents de circulation) ; - Risques de conflits au sein des bénéficiaires du Micro projet ; - Risques d'incendies | <ul style="list-style-type: none"> Sensibilisation des populations | <ul style="list-style-type: none"> -Contre les accidents : mettre une signalisation routière ; limiter les vitesses. -Contre les conflits : mettre en place un Comité de gestion |
| Microprojets de gestion des ressources naturelles : <ul style="list-style-type: none"> - Classement de la forêt communale - Création des forêts communautaires et des zones d'intérêts synergiques à gestion communautaire (ZICGC) - Exploitation des carrières de sable, d'argile et de kaolin | <ul style="list-style-type: none"> - Renforcement de la dynamique des populations à travers la mobilisation des fonds de contrepartie ; - Amélioration de la gouvernance locale | <ul style="list-style-type: none"> Risque de déplacement involontaire et de réinstallation ; | <ul style="list-style-type: none"> -Education environnementale ; - Sensibilisation des populations | <ul style="list-style-type: none"> - Activer le plan de recasement des populations déplacées (indemnisation) |
| | <ul style="list-style-type: none"> -Amélioration des revenus ; -Amélioration de la gouvernance locale | <ul style="list-style-type: none"> - Risques de conflits au sein des bénéficiaires du Micro Projet | <ul style="list-style-type: none"> Attribuer une tranche de 10% de l'allocation au Micro Projet de Gestion des Ressources Naturelles | <ul style="list-style-type: none"> - Former et mettre en place les Comités de gestion |

| | | | | |
|--|--|---|--|---|
| | | <ul style="list-style-type: none"> - Risques de marginalisation des populations vulnérables ; - Risques de conflits au sein des bénéficiaires du Micro Projet | | Contre la marginalisation : identifier les priorités des minorités et les intégrer dans le PCD. |
|--|--|---|--|---|

6.2.3. PLAN DE GESTION ENVIRONNEMENTALE ET SOCIALE

Tableau 72 : Plan de gestion environnemental et social

| Mesures environnementale | Acteurs de mise en œuvre | Périodes | Acteurs de suivi | Coûts | Observations |
|--|--|-------------|---|-----------|---|
| Recrutement d'un agent de développement local | Mairie (commission communale de passation des marchés) | 2012 - 2014 | Conseil municipal ; PNDP | 5 400 000 | |
| Formation de l'agent de développement local aux questions environnementales et au cadre de gestion environnementale et sociale du PNDP | PNDP | 2012 - 2013 | Délégation MINEP ; Délégation MINAS ; PNDP | 300 000 | |
| Utilisation systématique du formulaire d'examen socio environnemental | Agent de développement local | 2012-2014 | Délégation MINEP ; Délégation MINAS ; PNDP ; Conseil municipal ; Agent de développement | PM | Le coût y afférent doit être intégré dans les coûts de la conception du microprojet |
| Formation du COMES aux politiques de sauvegarde et de prise en compte des aspects sociaux environnementaux | PNDP | 2012 | Délégation MINEP ; Délégation MINAS ; | PM | |
| Provision pour la réalisation des études d'impacts environnementaux sommaires | PNDP, Mairie (conseil municipal) | 2011-2014 | Délégation MINEP ; Délégation MINAS ; PNDP ; Conseil municipal | 4 500 000 | En cas de recasement, les coûts sont pris en charge par la mairie |
| Suivi du plan de gestion environnementale et sociale, et des entrepreneurs) | Agent de développement | 2011-2014 | Délégation MINEP ; Délégation MINAS ; PNDP ; Conseil municipal | 4 000 000 | |
| Respect des clauses environnementales du DAO et des mesures environnementales des Mp | Entrepreneurs | | Délégation MINEP ; Agent de développement ; Conseil municipal | | |

6.3. PLAN D'INVESTISSEMENT ANNUEL DE LA COMMUNE DE LOKOUNDJE (PIA)

6.3.1- RESSOURCES MOBILISABLES ET ECHEANCES

Tableau 73 : Mobilisation des ressources et échéances

| Libellé des fonds | Montants (fcfa) | Périodicité/Echéance |
|---|------------------------|-----------------------------|
| Centimes Additionnels Communaux (CAC) | 70 000 000 | 2012 |
| Redevances Forestières Annuelles (RFA) | 25 000 000 | 2012 |
| Budget d'Investissement Public (BIP) | 100 000 000 | 2012 |
| PNDP | 108 590 000 | Février-Décembre 2011 |
| Recettes Fiscales (RF) | 50 000 000 | 2012 |
| FEICOM | 90 000 000 | 2012 |
| Contribution des bénéficiaires du PNDP | 15 180 000 | 2012 |
| Projets et programmes (MINADER-MINEPIA) | 20 000 000 | 2011 |
| Autres partenaires | 50 000 000 | 2012 |
| Total | 528 770 000 | 2012 |
| | | |
| Fonctionnement de la Commune | 93 318 000 | 2012 |
| Disponible pour financer le PIA | 435 452 000 | 2012 |
| A compléter | 4 150 000 | |

6.3.2. PROGRAMMATION ANNUELLE DES PROJETS PRIORITAIRES (1^{ère} année)

Tableau 74 : Le Plan d'Investissement Annuel

| SECTEUR | ACTIVITES | RESPONSABLES | COUT UNITAIRE | QUANTITE | COUT TOTAL | SOURCES DE FINANCEMENT | | |
|--------------------------|--|------------------|---------------|----------|-------------|------------------------|---------------------|---|
| | | | | | | PNDP | COMMUNE/POPULATIONS | AUTRES (BIP, FEICOM, PROJETS ET PROGRAMMES) |
| Eau et Energie | Construction Forages | Mairie Sectoriel | 9 000 000 | 12 | 108 000 000 | 17 820 000 | 180 000 | 90 000 000 |
| | Branchements électriques | Mairie Sectoriel | Forfait | | 25 000 000 | - | | 25 000 000 |
| Agriculture | Approvisionnement en semences | Mairie Sectoriel | Forfait | | 10 000 000 | - | 10 000 000 | - |
| | Approvisionnement en produits phyto | Mairie Sectoriel | Forfait | | 10 000 000 | - | 10 000 000 | - |
| | Appuis aux Organisations de Producteurs | Mairie Sectoriel | Forfait | | 20 000 000 | - | 10 000 000 | 10 000 000 |
| Elevage | Appuis aux Organisations des Eleveurs | Mairie Sectoriel | Forfait | | 10 000 000 | - | | 10 000 000 |
| | Approvisionnement en Géniteurs | Mairie Sectoriel | Forfait | | 10 000 000 | - | 10 000 000 | - |
| Santé | Construction bâtiment de Santé | Mairie Sectoriel | 30 000 000 | 1 | 30 000 000 | - | | 30 000 000 |
| | Réfection des Centres de Santé | Mairie Sectoriel | 10 000 000 | 1 | 10 000 000 | - | | 10 000 000 |
| Education de Base | Réfection des Ecoles | Mairie Sectoriel | 5 000 000 | 3 | 15 000 000 | - | | 15 000 000 |
| | Approvisionnement en matériel didactique | Mairie Sectoriel | Forfait | | 2 500 000 | - | | 2 500 000 |
| | Construction des salles de classe de Maternelles | Mairie Sectoriel | 16 000 000 | 2 | 32 000 000 | - | 16 000 000 | 16 000 000 |

| | | | | | | | | |
|---------------------------------------|---|------------------|------------|----|--------------------|--------------------|--------------------|--------------------|
| | Achèvement salle de classe maternelle | Mairie Sectoriel | 5 000 000 | 1 | 5 000 000 | - | | 5 000 000 |
| | Construction des salles de classe du primaire | Mairie Sectoriel | 16 000 000 | 1 | 16 000 000 | - | | 16 000 000 |
| | Incitation à la création des écoles maternelles | Mairie Sectoriel | 200 000 | 5 | 1 000 000 | - | 1 000 000 | - |
| | Achèvement salles de classe primaire | Mairie Sectoriel | 10 000 000 | 1 | 10 000 000 | - | 10 000 000 | - |
| Urbanisme et Habitat | Elaboration d'un plan d'urbanisation | Mairie Sectoriel | 5 000 000 | 1 | 5 000 000 | - | 5 000 000 | - |
| | Elaboration d'un plan de lotissement | Mairie Sectoriel | 10 000 000 | 1 | 10 000 000 | - | 10 000 000 | - |
| Enseignement secondaire | Equipement des établissements | Mairie Sectoriel | 2 000 000 | 1 | 2 000 000 | - | | 2 000 000 |
| | Achat de matériel informatique | Mairie Sectoriel | 200 000 | 12 | 2 400 000 | - | 2 400 000 | - |
| | Incitation à la création des CETICs | Mairie Sectoriel | 200 000 | 2 | 400 000 | - | 400 000 | - |
| Poste et Télécommunication | Incitation couverture totale réseaux de téléphonie | Mairie Sectoriel | 100 000 | 3 | 300 000 | - | 300 000 | - |
| Commerce | Construction des marchés | Mairie Sectoriel | 90 000 000 | 1 | 90 000 000 | 75 000 000 | 15 000 000 | - |
| Peuples Autochtones (Pygmées) | Réalisations des composantes du PDPP | Mairie Sectoriel | Forfait | | 10 852 000 | 10 852 000 | - | - |
| Autres populations vulnérables | Réalisation des composantes des populations vulnérables | Mairie Sectoriel | Forfait | | 4 150 000 | | 4 150 000 | |
| COUTS TOTAUX | | | | | 439 602 000 | 103 672 000 | 104 430 000 | 209 000 000 |

6.3.3- PLAN OPERATIONNEL EN FAVEUR DES POPULATIONS AUTOCHTONES VULNERABLES (1^{ère} année)

Les populations autochtones vulnérables recensées dans la Commune de Lokoundjé sont : les pygmées, les autres populations vulnérables parmi lesquelles les handicapées, les aveugles et mal voyants, les orphelins ainsi que les personnes du troisième âge.

6.3.3.1. CAS DES POPULATIONS PYGMEES

Le tableau ci-dessous présente le Plan opérationnel en faveur des Peuples Pygmées (PDPP) de Lokoundjé.

Tableau 75 : Plan de Développement des Peuples Pygmées

| N° | Activités envisagées | Responsable | Coût total | Indicateur | Détails |
|----|--|---|-------------------|---|--|
| 1 | Etablissement des Actes de Naissance en faveur des pygmées (frais de mission pour les sectoriels : MINSANTE, MINATD, MINADER, affaires sociales, PP, etc.) | MINATD (Sous-préfet), Et ministères impliqués | 1 149 000 | - 383 d'actes de naissance établis - rapport d'activités ; | 1 149 000 et 351000 pour le suivi |
| 2 | Création de 03 chefferies | MINATD PNDP | 1 403 460 | - les chefs de villages pygmées sont officiellement installés | - |
| 3 | Octroi des bourses d'étude | Mairie MINEDUB MINESEC | 1 550 000 | 23 Elèves pygmées reçoivent des bourses | 50000 / élèves 400000 pour suivi et encadrement |
| 4 | Sensibilisation des parents et enfants sur l'importance de l'école et recensement des enfants en âge scolaire | Mairie | 300 000 | Nombre d'enfants recensé Le nombre d'élèves scolarisé en hausse | 300 000 |
| 5 | Formation des enseignants sur la méthode ORA | MINEDUB PNDP | 1 000 000 | - 15 enseignants formés - Les enseignements sont adaptés au mode de vie des pygmées - Le taux de réussite des enfants pygmées en hausse | - |
| 6 | Insertion socio professionnelle des jeunes Pygmées | Mairie PNDP | 1 220 000 | 10 Jeunes pygmées installés | 100 000/jeune et 220 000 pour le suivi |
| 7 | Distribution de l'outillage agricole | MINADER PNDP | 951540 | 115 agriculteurs pygmées bénéficient du matériel agricole Les superficies de culture sont en hausse | 7000/agriculteur |
| 8 | Distribution des semences | MINADER PNDP | 1 450 000 | 115 agriculteurs pygmées obtiennent les semences (2 kg d'arachide, 2 kg de maïs, 30 rejets de bananier plantain, 20 kg de Taro et macabo) | 1450 000 |
| 9 | Appui à la stratégie avancée | MINSANTE | 1 477 000 | Taux de mortalité en baisse chez les pygmées | 1477000 |
| | Total | | 10 852 000 | | |

Tableau 76 : Programmation des activités du PDPP

| Période / Activités | Janv | Fév | Mars | Avr | Mai | Juin | Juil | Août | Sept | Oct | Nov | Déc |
|---|------|-----|------|-----|-----|------|------|------|------|-----|-----|-----|
| Etablissement des AN | | | | | | | | | | | | |
| Création chefferies | | | | | | | | | | | | |
| Octroi des bourses d'études | | | | | | | | | | | | |
| Sensibilisation des parents et enfants sur l'importance de l'école et recensement des enfants en âge scolaire | | | | | | | | | | | | |
| Formation des enseignants sur la méthode ORA | | | | | | | | | | | | |
| Insertion socio professionnelle des jeunes Pygmées | | | | | | | | | | | | |
| Distribution de l'outillage agricole | | | | | | | | | | | | |
| Distribution des semences | | | | | | | | | | | | |
| Appui à la stratégie avancée | | | | | | | | | | | | |

6.3.3.2- CAS DES AUTRES POPULATIONS VULNERABLES : Aveugles, handicapés, personnes âgées, orphelins (1^{ère} année)

Tableau 77 : Cas des autres populations vulnérables

| N° | Activités envisagées | Responsable | Coût total | Indicateur | Détails |
|----|--|-----------------|------------------|---|---------|
| 1 | Recensement des personnes du troisième âge nécessiteuses | MINAS Mairie | 300 000 | 88 personnes de troisième âge recensées | FF |
| 2 | Identification des besoins | MINAS Mairie | 50 000 | Les besoins sont identifiés par individu | FF |
| 3 | Acquisition du matériel | MINAS Mairie | 3 400 000 | Factures | FF |
| 4 | Distribution du matériel | MINAS Mairie | 200 000 | Le matériel est distribué à 88 individus | FF |
| 5 | Suivi des personnes du troisième âge nécessiteuses | Mairie MINAS | 200 000 | La prise en charge des personnes du troisième âge est effective | FF |
| | Total | | 4 150 000 | | |

Tableau 78 : Programmation des activités du plan en faveur des autres populations vulnérables

| Période / Activités | Janv | Fév | Mars | Avr | Mai | Juin | Juil | Août | Sept | Oct | Nov | Déc |
|---|------|-----|------|-----|-----|------|------|------|------|-----|-----|-----|
| Recensement des personnes du troisième âge nécessiteuses | | | | | | | | | | | | |
| Identification des besoins | | | | | | | | | | | | |
| Acquisition du matériel | | | | | | | | | | | | |
| Distribution du matériel | | | | | | | | | | | | |
| Suivi /encadrement des personnes du troisième âge nécessiteuses | | | | | | | | | | | | |

6.4. PLAN DE PASSATION DES MARCHES DU PIA

Tableau 79 : Plan de passation des marchés

| COMMUNE DE : LOKOUNDJE | | | PLAN DE PASSATION DE MARCHES | | | | |
|---|-------------|-------------------------------|------------------------------|--|-------------------------------------|------------------------------------|-------------------------------------|
| Désignation | Responsable | Méthode de sélection | Montant | Préparation (Termes de Référence, DAO, DP) | Consultation, Avis d'Appel d'Offres | Evaluation technique et financière | Attribution et signature du contrat |
| Equipement / prestation | | Total équipement / prestation | | | | | |
| Construction de 12 forages | CCPM | Appel d'offres restreint | 108 000 000 | 10 au 30 janvier 2012 | 1 ^{er} au 28 février 2012 | 1 ^{er} au 20 mars 2012 | 21 au 30 mars 2012 |
| Branchements électriques | CCPM | Appel d'offres restreint | 25 000 000 | 10 au 30 janvier 2012 | 1 ^{er} au 28 février 2012 | 1 ^{er} au 20 mars 2012 | 21 au 30 mars 2012 |
| Approvisionnement en semences | CCPM | Appel d'offres restreint | 10 000 000 | 10 au 25 janvier 2012 | 26 janvier au 10 février 2012 | 11 au 22 février 2012 | 23 au 28 février 2012 |
| Approvisionnement en produits phytosanitaires | CCPM | Appel d'offres restreint | 10 000 000 | 10 au 25 janvier 2012 | 26 janvier au 10 février 2012 | 11 au 22 février 2012 | 23 au 28 février 2012 |
| Appuis aux Organisations de Producteurs | CCPM | Appel d'offres restreint | 20 000 000 | 10 au 25 janvier 2012 | 26 janvier au 10 février 2012 | 11 au 22 février 2012 | 23 au 28 février 2012 |
| Appuis aux Organisations des Eleveurs | CCPM | Appel d'offres restreint | 10 000 000 | 10 au 25 janvier 2012 | 26 janvier au 10 février 2012 | 11 au 22 février 2012 | 23 au 28 février 2012 |
| Approvisionnement en Géniteurs | CCPM | Appel d'offres restreint | 10 000 000 | 10 au 25 janvier 2012 | 26 janvier au 10 février 2012 | 11 au 22 février 2012 | 23 au 28 février 2012 |
| Construction de 01 bâtiment de Santé | CCPM | Appel d'offres restreint | 30 000 000 | 10 au 30 janvier 2012 | 1 ^{er} au 28 février 2012 | 1 ^{er} au 20 mars 2012 | 21 au 30 mars 2012 |
| Réfection de 01 centre de Santé | CCPM | Appel d'offres restreint | 10 000 000 | 10 au 30 janvier 2012 | 1 ^{er} au 28 février 2012 | 1 ^{er} au 20 mars 2012 | 21 au 30 mars 2012 |
| Réfection de 03 écoles | CCPM | Appel d'offres restreint | 15 000 000 | 15 au 30 mars 2012 | 1 ^{er} au 25 avril 2012 | 1 ^{er} au 19 mai 2012 | 20 au 30 mai 2012 |
| Approvisionnement en matériel didactique | CCPM | Appel d'offres restreint | 2 500 000 | 10 au 30 janvier 2012 | 1 ^{er} au 28 février 2012 | 1 ^{er} au 20 mars 2012 | 21 au 30 mars 2012 |

| | | | | | | | |
|--|------|--------------------------|------------|---------------------------------------|------------------------------------|---------------------------------|------------------------|
| Construction de 02 salles de classe de la maternelle | CCPM | Appel d'offres restreint | 32 000 000 | 15 au 30 mars 2012 | 1 ^{er} au 25 avril 2012 | 1 ^{er} au 19 mai 2012 | 20 au 30 mai 2012 |
| Achèvement de 01 salle de classe de la maternelle | CCPM | Appel d'offres restreint | 5 000 000 | 15 au 30 mars 2012 | 1 ^{er} au 25 avril 2012 | 1 ^{er} au 19 mai 2012 | 20 au 30 mai 2012 |
| Construction de 01 salle de classe du primaire | CCPM | Appel d'offres restreint | 16 000 000 | 15 au 30 mars 2012 | 1 ^{er} au 25 avril 2012 | 1 ^{er} au 19 mai 2012 | 20 au 30 mai 2012 |
| Incitation à la création de 05 écoles de la maternelle | CCPM | Appel d'offres restreint | 1 000 000 | 10 au 30 janvier 2012 | 1 ^{er} au 28 février 2012 | 1 ^{er} au 20 mars 2012 | 21 au 30 mars 2012 |
| Achèvement de 01 salle de classe du primaire | CCPM | Appel d'offres ouvert | 10 000 000 | 1 ^{er} au 30 juillet 2012 | 1 ^{er} au 25 août 2012 | 26 août au 06 septembre 2012 | 7 au 20 septembre 2012 |
| Elaboration de 01 plan d'urbanisation | CCPM | Appel d'offres restreint | 5 000 000 | 10 au 30 janvier 2012 | 1 ^{er} au 28 février 2012 | 1 ^{er} au 20 mars 2012 | 21 au 30 mars 2012 |
| Elaboration de 01 plan de lotissement | CCPM | Appel d'offres restreint | 10 000 000 | 10 au 30 janvier 2012 | 1 ^{er} au 28 février 2012 | 1 ^{er} au 20 mars 2012 | 21 au 30 mars 2012 |
| Equipement de 01 établissement secondaire | CCPM | Appel d'offres restreint | 2 000 000 | 10 au 30 janvier 2012 | 1 ^{er} au 28 février 2012 | 1 ^{er} au 20 mars 2012 | 21 au 30 mars 2012 |
| Achat de matériels (12) informatiques | CCPM | Appel d'offres restreint | 2 400 000 | 1 ^{er} au 30 juillet 2012 | 1 ^{er} au 25 août 2012 | 26 août au 06 septembre 2012 | 7 au 20 septembre 2012 |
| Incitation à la création de 02 CETICs | CCPM | Appel d'offres restreint | 400 000 | 1 ^{er} au au 30 juillet 2012 | 1 ^{er} au 25 août 2012 | 26 août au 06 septembre 2012 | 7 au 20 septembre 2012 |
| Incitation à la couverture totale des réseaux de téléphonie mobile (03) | CCPM | Appel d'offres restreint | 300 000 | 1 ^{er} au 30 juillet 2012 | 1 ^{er} au 25 août 2012 | 26 août au 06 septembre 2012 | 7 au 20 septembre 2012 |
| Construction de 01 marché | | Appel d'offres restreint | 90 000 000 | 10 au 30 janvier 2012 | 1 ^{er} au 28 février 2012 | 1 ^{er} au 20 mars 2012 | 21 au 30 mars 2012 |
| Réalisations des composantes du PDPP | CCPM | Appel d'offres restreint | 10 852 000 | 10 au 30 janvier 2012 | 1 ^{er} au 28 février 2012 | 1 ^{er} au 20 mars 2012 | 21 au 30 mars 2012 |
| Réalisation des composantes des populations vulnérables | CCPM | Appel d'offres restreint | 4 150 000 | 10 au 30 janvier 2012 | 1 ^{er} au 28 février 2012 | 1 ^{er} au 20 mars 2012 | 21 au 30 mars 2012 |

CHAPITRE VII : MECANISME DE SUIVI-EVALUATION

Dès lors que la mise en œuvre des activités programmées est lancée, un mécanisme de suivi évaluation va se mettre en place pour s'assurer que :

- Les activités sont effectivement exécuté sur le terrain;
- Les activités menée suivent le canevas technique initial en évitant les impacts négatifs sur l'homme et sur l'environnement ;
- Le matériel affecté pour la réalisation des projets est de bonne qualité et géré convenablement ;
- Les fonds alloués aux projets sont gérés suivant la réglementation en vigueur.

7.1. COMPOSITION ET ATTRIBUTION DU COMITE DE SUIVI – EVALUATION

Le comité de suivi – évaluation du PCD est composé :

- Du maire et ses adjoints ;
- De l'agent communal de développement ;
- Du comité de pilotage ;
- Des services déconcentrés de l'Etat ;
- Des comités de concertation au niveau des villages ;
- De l'OAL et/ou des prestataires de services impliqués dans la mise en œuvre du PCD et des microprojets connexes.

Les tâches dévolues à ce comité sont les suivantes :

- La collecte des données sur le terrain ;
- L'appui technique aux communautés ;
- L'évaluation des impacts socio – économiques et environnementaux ;
- La production des rapports de suivi.

Elles sont réparties de la façon suivante :

Tableau 80 : Les tâches du comité de suivi

| Tâches | Outils | Périodicité | Acteurs |
|--|--|---|--|
| Collecte des données | Formation sur le suivi participatif, et les outils de collecte des données | Continue | OAL/prestataires de service, Services déconcentrés de l'Etat |
| | Différents outils de collecte des données Fiches de suivi des activités réalisées Indicateurs de suivi | Continue | Agent communal, Comité de suivi niveau village |
| Appui technique aux communautés | Fiches techniques Séminaires de formation | Périodique | Services déconcentrés de l'Etat, Prestataires de service, OAL, |
| Evaluation des impacts socio-économiques et environnementaux | Indicateurs d'évaluation Fiches et autres outils élaborés à cet effet | Continue | Comite de suivi niveau village Agent communal |
| Production et transmission des rapports | Tableaux de consolidation des informations ; Tableau de bord sur la situation des indicateurs de suivi de la Commune concernée (prévisions, réalisations, taux de réalisation). | Trimestrielle Semestrielle Annuelle | Agent communal OAL Prestataires de services L'exécutif communal |

7.2. INDICATEURS DE SUIVI ET D'ÉVALUATION PAR RAPPORT AU PIA

Les indicateurs de suivi-évaluation dans le cadre du PCD en rapport avec le PIA sont :

- Le nombre d'activités : le nombre d'activités à réaliser est une référence pour apprécier le niveau de réalisation du projet qu'on veut évaluer. Pour le cas d'espèces, nous aurons par exemple 12 forages à construire, 03 écoles à réfectionner, 12 micro-ordinateurs à acheter etc. Ces chiffres seront de bons indicateurs dans le cadre du suivi-évaluation du PIA ;
- Le type d'activité : le type d'activité réalisée peut nous permettre d'apprécier le niveau d'évolution d'un projet, à l'exemple de l'approvisionnement en semences, en produits phytosanitaires ou en géniteurs. On ne peut livrer les géniteurs ou les semences que si les actions qui les précèdent ont été menées à leur terme.
- Les sources de financement : dans le cadre du PIA, plusieurs partenaires interviennent pour le même projet ou les projets différents. Il est clair que chacun d'eux va financer une partie du projet pour éviter les doublons. C'est par exemple le cas de la construction des forages cofinancée par le PNDP et la Commune
- Les bénéficiaires et leur localisation : dans le cas de la Commune de Lokoundjé, les Bantous et les Pygmées sont les deux bénéficiaires potentiels. Ils peuvent constituer des indicateurs de suivi et d'évaluation de certains projets à l'instar de la santé, la citoyenneté etc ;
- La périodicité de réalisation des activités : la période de réalisation est un bon facteur d'évaluation. C'est le cas par exemple de l'agriculture dont les activités doivent obéir à un calendrier préétabli ;
- Le coût des activités : quant au coût de réalisation des activités, l'évaluation du niveau de réalisation du projet peut se baser sur le taux de consommation du budget.

7.3. DISPOSITIF, OUTILS ET FREQUENCE DU REPORTING

Tableau 81 : Suivi évaluation au niveau de la mise en œuvre des projets

| Activités de mise en œuvre | Activités de suivi évaluation | Méthode | Outils | Agent de collecte | Acteurs |
|----------------------------|--|--|--|-------------------|--|
| Passation des marchés | Vérification de l'exécution dans les délais du PPM | Collecte de l'information auprès de la Commune | Fiche de suivi du processus de planification Fiche de collecte des données fiche de collecte de l'agent communal | ✓ | - CCI - Agent communal -Comité de pilotage |
| Exécution des projets | suivi de l'exécution des projets | Exploitation des documents d'exécution des projets et visites de terrain | Fiche de collecte des données (fiche de collecte de l'agent communal) | ✓ | -CCI -Agent communal -Comité de pilotage |
| Gestion des réalisations | Suivi de la gestion des ouvrages | Visites de terrain Réunion de coordination avec les CG | Rapport des visites de terrain Compte-rendu des réunions | ✓ | -CCI -Agent communal -Comité de pilotage |
| Recherche de | Vérification de la mis | Collecte de | Fiche de collecte | ✓ | |

| Activités de mise en œuvre | Activités de suivi évaluation | Méthode | Outils | Agent de collecte | Acteurs |
|---|--|------------------------------------|---|-------------------|--|
| financement pour la mise en œuvre du prochain PIA | en place d'un mécanisme de mobilisation des financements | l'information auprès de la Commune | des données (fiche de collecte de l'agent communal) | | -RRFDC -Agent communal |
| | Evaluation d'impact | | Rapport d'évaluation | - | -RRSE -Consultant -Agent communal -Comité de pilotage |

7.4. MECANISME DE PREPARATION DU PIA ET DE REVISION DU PCD

La mise en œuvre des activités programmées dans le PIA obéit aux conditions d'utilité, de pertinence et de priorité, sous la contrainte des moyens disponibles. Aussi, le processus de préparation du PIA et de révision du PCD prend en compte :

- Les besoins nouveaux des populations dans les différents secteurs d'activités. De ce fait, le diagnostic opéré au niveau des différents centres d'intérêt doit continuellement être réactualisé.
- Les manquements enregistrés dans la mise en œuvre des précédents PIA et PCD doivent être rattrapés en reprogrammant tous les projets qui n'ont pas pu être réalisés.
- Les projets dont la programmation n'avait pas été jugée pertinente dans les précédentes planifications.
- Pour y parvenir, il convient de mettre sur pied des fiches spécifiques adaptées permettant d'enregistrer chaque information en temps opportun pour une utilisation future.

CHAPITRE VIII : PLAN DE COMMUNICATION

8.1. OBJECTIFS DU PLAN DE COMMUNICATION

Le présent plan de communication a pour objectif :

- Informer et sensibiliser les différents acteurs au niveau communal ;
- Susciter de la part des bénéficiaires une prise de conscience sur leur situation et surtout de la possibilité de changement ;
- Impliquer les acteurs locaux dans les actions de développement mises en œuvre au sein de la Commune ;
- Appuyer les actions de gouvernance locale au sein de la Commune, notamment la vulgarisation du budget participatif en vue du contrôle citoyen par les bénéficiaires ;
- Assurer la collaboration entre les partenaires intervenant au niveau local ;
- Capitaliser les actions de développement menées dans la Commune et les bonnes pratiques en vue de leur diffusion ;
- Favoriser l'exercice du dialogue social entre les communautés et la Commune à travers la production et la diffusion des informations en rapport avec les activités du PCD ;
- Accompagner les populations dans l'appropriation et leur participation au processus de développement local ;
- Appuyer le Maire dans la recherche des financements pour la Commune ;
- Assurer la bonne circulation de l'information au sein de la Commune ;
- Promouvoir l'image de marque de la Commune à l'extérieur.

8.2. PLANIFICATION DES ACTIVITES DE COMMUNICATION AU NIVEAU COMMUNAL

Tableau 82 : Communication interne au sein de la Commune en tant qu'institution

| Objectif | Activité | Emetteur | Récepteur | Supports/ou tels | Période | Indicateurs |
|---|---|----------------------------|---|-------------------------------------|------------|------------------------------------|
| Assurer une bonne circulation de l'information en interne | -Créer des adresses email pour chaque personnel | chargé de communication | Conseiller municipaux Personnel communal | internet | Permanente | Nombre d'adresses e-mail créées |
| | -Créer un carnet d'adresses | Chargé de la communication | Conseillers municipaux | Registres et supports informatiques | | Liste du personnel |
| | -Créer une fiche de circulation interne des documents | Chargé de communication | Maire et ses adjoints | Internet, correspondances | | Nombre d'informations diffusées |
| | -Créer une boîte postale | Chargé de communication | Personnel communal, | Campost | | Clés et numéro de la boîte postale |

Tableau 83 : La communication avec les autorités et les sectoriels

| Objectif | Activité | Emetteur | Récepteur | Supports/ou tels | Période | Indicateurs |
|--|---|---|---|---------------------------|--|--|
| Informer régulièrement les autorités nationales, régionales et locales des activités de la Commune | Produire et diffuser des rapports périodiques d'activités | -Chargé de la communication -Agent de développement communal -Maire | -Membres du gouvernement -Gouverneur -Préfet -Sous-préfet -Sectoriels | Rapports, correspondances | Hebdomadaire, mensuelle, semestrielle annuelle | Cahier de transmissions, nombre de rapports et correspondances |

Tableau 84 : La communication entre et avec les bénéficiaires

| Objectif | Activité | Emetteur | Récepteur | Supports/outils | Période | Indicateurs |
|--|--|---|--------------------------|--------------------------------|-------------------------------------|---|
| Sensibiliser les populations sur l'importance des activités de développement | -Organiser des causeries éducatives avec les populations | -Maire et ses adjoints -Conseillers municipaux -Agent de développement communal -OAL et ou consultants | -Communautés | Plan communal de développement | 01 fois par semestre et par village | Enquêtes participative, nombre de personnes touchées, nombres de séances organisées |
| Expliquer le DSCE aux populations | Organiser des campagnes d'explication et de vulgarisation du DSCE dans les villages et à la mairie | -Délégués départementaux MINEPAT | -Commune -Communautés | DSCE | Premier trimestre 2012 | Listes de présence par localité |
| Restituer le plan communal de développement | Séance de restitution des PCD au niveau des | -Maire -Conseillers municipaux -Agent de | Communautés | Plan communal de développement | Premier trimestre 2012 | Nombre de séances organisées, nombre de |

| | | | | | | |
|--|--|------------------------|-------------|---|------------|---|
| aux populations pour les engager dans la mise en œuvre des actions convenues | communautés | développement communal | | | | villages touchés |
| Promouvoir la gouvernance locale | Informers les populations sur le budget et le compte administratif de la Commune | Maire | Communautés | -Médias locaux -Site internet communal -concertation avec les communautés -babillard de la Commune | Permanente | Nombre de personnes informées, nombre de communiqués radio, nombre d'affiches |

Tableau 85 : Communication avec la société civile et le secteur privé

| Objectif | Activité | Emetteur | Récepteur | Supports/outils | Période | Indicateurs |
|---|--|----------------------------|-------------------------------|--|-----------------------|--|
| Impliquer la société civile et le secteur privé dans la conduite des actions de développement | Organiser des rencontres avec la société civile et le secteur privé | Le maire et ses adjoints | Société civile/secteur privé | Correspondances, réunions d'échanges | 01 fois par trimestre | Nombre de rencontres organisées |
| Constituer une banque de données sur la société civile et le secteur privé | Mettre en place un répertoire des acteurs de la société civile et du secteur privé | Chargé de la communication | Maire | Registres | Première année (2012) | Répertoire disponible, nombre d'acteurs recensés |
| Informers régulièrement la société civile et le secteur privé sur les activités de la Commune | Rédiger et diffuser un rapport périodique d'activités de la Commune | Maire | Société civile, secteur privé | -Rapport d'activités trimestriel, semestriel et annuel -site internet -mailing | Permanente | Liste des rapports diffusés |

Tableau 86 : la Communication avec les partenaires techniques et financiers

| Objectif | Activité | Emetteur | Récepteur | Supports/outils | Période | Indicateurs |
|--|--|--|--|--------------------------------|-----------|-----------------------------|
| Identifier les partenaires | Constituer un répertoire des partenaires | Chargé de la communication | Maire | Plan communal de développement | Permanent | Répertoire disponible |
| Renforcer le partenariat pour la bonne marche du processus de développement de la Commune | Organiser des séances de travail et créer un cadre de concertation entre la Commune et les partenaires | Maire et partenaires | Maires et partenaires | Séances de travail, PCD | Permanent | Comptes rendus disponibles |
| Informers régulièrement les partenaires sur l'exécution du plan de développement et des autres activités de la Commune | Produire et diffuser le rapport d'activités | -Maire -Conseillers municipaux -Chargé de la communication | Projets programmes et Bailleurs de fonds ONG | Rapports d'activités | Permanent | Nombre de rapports diffusés |

Tableau 87 : Communication avec les élites extérieures et la diaspora

| Objectif | Activité | Emetteur | Récepteur | Supports/outils | Période | Indicateurs |
|---|--|-----------------------------------|----------------------------------|---|-----------|--|
| Identifier les élites extérieures et acteurs de la diaspora | Constituer un répertoire des élites et acteurs de la diaspora | Chargé de la communication | Maire et acteurs | Registre | Permanent | Répertoire disponible |
| Sensibiliser et impliquer les élites extérieures et les acteurs de la diaspora dans le processus de développement de la Commune | Organiser des campagnes de sensibilisation auprès des élites extérieures et des acteurs de la diaspora | Chargé de la communication | Elites et acteurs de la diaspora | Campagnes d'information avec plan communal de développement | Permanent | Comptes rendus disponibles, nombre de campagnes organisées, liste des élites et acteurs de la diaspora |
| Informers régulièrement les élites extérieures et les acteurs de la diaspora sur l'exécution du plan de développement et des autres activités de la Commune | Produire et diffuser les rapports périodiques d'activités | -Maire -Conseillers municipaux | Elites extérieures et diaspora | Rapports, Campost, internet | permanent | Nombre de rapports diffusés |

Tableau 88 : La communication de masse

| Objectif | Activité | Emetteur | Récepteur | Supports/outils | Période | Indicateurs |
|--|---|--|----------------------------------|-----------------------------|--------------|--|
| Informers le grand public sur les activités de la Commune, l'élaboration et la mise en œuvre du plan communal de développement | Organiser des émissions radios, procéder aux affichages et organiser des réunions d'information | Maire et ses adjoints, conseillers municipaux, agent de développement communal | Grand public | Médias de masse, babillards | Semestrielle | Nombre d'émissions diffuses, nombre d'affiches |
| | Concevoir, mettre en ligne et actualiser régulièrement le site web de la Commune | Chargé de la communication | Public national et international | Site internet | | Site en ligne |
| | Organiser des points de presse | Chargé de la communication | journalistes | dossiers de presse | | |
| | Réaliser des reportages et des documentaires sur les activités de la Commune | Chargé de la communication | Grand public | | | |
| | Créer et diffuser un journal communal | Chargé de la communication | Grand public | | | Nombre d'éditions |

Tableau 89 : Actions de plaidoyer

| Objectif | Activité | Emetteur | Récepteur | Supports/outils | Période | Indicateurs |
|--|---|----------|--------------------|------------------------------|------------|-------------------------------|
| Rechercher des financements alternatifs pour la mise en œuvre du plan de développement | Organiser des rencontres auprès du MINEPAT | Maire | MINEPAT | PCD et état de mise en œuvre | Permanente | Nombre de rencontres |
| | Organiser des rencontres auprès des bailleurs et des projets ainsi que les programmes | Maire | partenaires | | | Nombre de partenaires touchés |
| | Organiser des rencontres auprès du secteur privé | Maire | Chefs d'entreprise | | | |
| | Organiser des rencontres avec la diaspora | Maire | Diaspora | | | |

CHAPITRE IX : CONCLUSION

En somme, Le présent document matérialise le Plan Communal de Développement de Lokoundjé, élaboré par l'OAL RAPID, avec la participation de toutes les forces vives de la Commune et des sectoriels, grâce au financement du PNDP. A l'issu de ce long processus, il ressort que la Commune à été créée le 24 Avril 2007. Elle est située dans la Région du Sud, Département de l'Océan. Ses 36 villages et 23 campements Pygmées couvrent une superficie totale de 2254 km². Sa population estimée à plus de 36 650 âmes est cosmopolite, on y rencontre plusieurs groupes ethniques à savoir : les Ewondo, Batanga, Fang, Bassa, Bakoko, Boulou, Mabi, les pygmées Bakola et Bagyéli et des immigrés. L'économie locale est dominée par la pêche, l'agriculture, la chasse, l'artisanat et le petit commerce.

La localité est caractérisée par ses épars, de vastes étendues de Mangroves, des forêts riches en essences commercialisables, en PFNL et en faune sauvage, ses cours d'eaux riches en ressources halieutiques, ses belles plages, un potentiel touristique considérables, une population jeune et soucieuse de son développement.

La Commune connaît de nombreux problèmes dont les plus urgents sont relatifs à l'accès aux services sociaux de base, au développement des AGR ainsi qu'à l'enclavement. L'institution communale, du fait de sa jeunesse, tarde encore à asseoir toutes les structures lui permettant de mener à bien ses missions de chaque jour. Le manque de professionnalisme et l'incivisme de certains personnels constituent un véritable frein quant à l'atteinte de ses objectifs.

L'analyse de tous ces problèmes a permis de mettre en exergue les causes pertinentes et les axes stratégiques sur lesquels la Commune veut et peut agir pendant les prochaines années. La planification qui s'en est suivie a permis à la Commune d'élaborer un PCD qui prévoit plusieurs activités principales et microprojets liés à l'amélioration de sa performance dans la poursuite de ses objectifs que sont l'améliorer des conditions de vie de ses populations, la protection de l'environnement et la gestion durable des ressources naturelles.

Afin d'assurer au mieux la mise en œuvre des activités planifiées dans ce PCD, un Comité de suivi-évaluation a été mis en place et un plan de communication a été élaboré pour rendre plus visibles par les populations et les différents partenaires de la Commune toutes les actions qui vont être entreprises. L'attention et l'espoir de toutes les forces vives de la commune repose dorénavant sur document qui devra permettre à la Commune de Lokoundjé de jouer sa partition dans ce vaste chantier national qui doit faire du Cameroun, un pays émergent à l'horizon 2035.

ANNEXES

Annexe 1: Fiche du microprojet n° 1

| | | |
|--|--|--|
| | | Date : 22 Août 2011 |
| <u>Désignation du projet</u> : Construction de 12 forages | | |
| <u>Zone d'intervention</u> : Région du Sud | <u>Domaine d'intervention</u> : Eau potable | <u>Type d'activité</u> : Construction |
| <u>Groupe cible</u> : les populations de la Commune de Lokoundjé | | |
| <u>Agence d'Exécution et de Vulgarisation</u> : Mairie de Lokoundjé / Délégation Départementale de l'Eau et de l'Energie de l'Océan | | |
| <u>Organisme co-intervenant</u> : PNDP, FEICOM, bénéficiaires | | |
| <p><u>Objectifs du projet, résultats attendus et impact</u> :</p> <p><u>Objectif global</u> : Faciliter l'accès à l'eau potable en augmentant la quantité actuelle d'eau potable dans la Commune</p> <p><u>Objectifs spécifiques</u> :</p> <ul style="list-style-type: none"> • Identifier 12 villages où le problème d'eau potable se pose avec acuité ; • Construire 12 forages (01 dans chacun de ces villages) ; • Mettre en place un comité de gestion et de maintenance pour chaque ouvrage <p><u>Résultats attendus et indicateurs</u> :</p> <ul style="list-style-type: none"> • 12 forages sont construits ; • Les populations de 12 villages et leurs environs consomment effectivement de l'eau potable; • 01 comité de gestion et de maintenance installé et opérationnel dans chacun des 12 villages <p><u>Impact attendu</u> :</p> <p>Diminution du taux des maladies hydriques, corvée d'eau diminuée</p> | | |
| <u>Coût total estimé</u> | <u>Financement demandé au projet</u> | |
| 108 000 000 frs | 108 000 000 frs | |
| <u>Durée d'exécution</u> : 04 mois | <i>Date souhaitée de démarrage</i> : Avril 2012 | |

Annexe 2 : Fiche du microprojet n° 2

| | | |
|---|---|--|
| | | Date : 22 Août 2011 |
| <u>Désignation du projet</u> : Extension du réseau AES Sonel dans le village..... | | |
| <u>Zone d'intervention</u> : Région du Sud | <u>Domaine d'intervention</u> : Energie électrique | <u>Type d'activité</u> : Branchements des ménages au réseau |
| <u>Groupe cible</u> : les populations de la Commune de Lokoundjé | | |
| <u>Agence d'Exécution et de Vulgarisation</u> : Mairie de Lokoundjé / Délégation Départementale de l'Eau et de l'Energie de l'Océan | | |
| <u>Organisme co-intervenant</u> : AES Sonel, BIP, autres partenaires au développement, bénéficiaires | | |
| <p><u>Objectifs du projet, résultats attendus et impact</u> :</p> <p><u>Objectif global</u> : Faciliter l'accès à l'électricité en connectant 45 ménages supplémentaires au réseau électrique AES Sonel</p> <p><u>Objectifs spécifiques</u> :</p> <ul style="list-style-type: none"> • Choisir un village permettant de capitaliser les moyens alloués au microprojet ; • Faire une extension des installations électriques afin de connecter 45 nouveaux ménages <p><u>Résultats attendus et indicateurs</u> :</p> <ul style="list-style-type: none"> • 45 ménages sont connectés au réseau électrique ; • Toutes les personnes composant les 45 ménages utilisent l'énergie électrique <p><u>Impact attendu</u> :</p> <p>Prolongement de la durée des activités journalières</p> <p>Diminution de l'insécurité</p> | | |
| <u>Coût total estimé</u> | <u>Financement demandé au projet</u> | |
| 25 000 000 frs | 25 000 000 frs | |
| <u>Durée d'exécution</u> : 03 mois | <i>Date souhaitée de démarrage : Avril 2012</i> | |

Annexe 3 : Fiche du microprojet n°3

| | | |
|--|---|--|
| | | Date : 22 Août 2011 |
| <u>Désignation du projet</u> : Approvisionnement en semences améliorées dans tous les villages de la Commune | | |
| <u>Zone d'intervention</u> : Région du Sud | <u>Domaine d'intervention</u> : Agriculture | <u>Type d'activité</u> : Semencière |
| <u>Groupe cible</u> : les populations de la Commune de Lokoundjé | | |
| <u>Agence d'Exécution et de Vulgarisation</u> : Mairie de Lokoundjé / Délégation Départementale de l'Agriculture et du Développement Rural de l'Océan | | |
| <u>Organisme co-intervenant</u> : BIP, autres Partenaires au développement, bénéficiaires | | |
| <p><u>Objectifs du projet, résultats attendus et impact</u> :</p> <p><u>Objectif global</u> : Booster la production agricole en mettant des semences améliorées à la disposition des acteurs agricoles</p> <p><u>Objectifs spécifiques</u> :</p> <ul style="list-style-type: none"> • Distribuer des semences améliorées aux acteurs agricoles <p><u>Résultats attendus et indicateurs</u> :</p> <ul style="list-style-type: none"> • 5000 acteurs agricoles disposent effectivement de semences améliorées dans la Commune <p><u>Impact attendu</u> :</p> <ul style="list-style-type: none"> • Les acteurs agricoles cultivent des semences de qualité et ont une meilleure production | | |
| <u>Coût total estimé</u> 10 000 000 frs | <u>Financement demandé au projet</u> 10 000 000 frs | |
| <u>Durée d'exécution</u> : 01 mois | <i>Date souhaitée de démarrage : juin 2012</i> | |

Annexe 4: Fiche du microprojet n°4

Date : 22 Août 2011

| | | |
|---|---|---|
| <u>Désignation du projet</u> : Approvisionnement en produits phytosanitaires | | |
| <u>Zone d'intervention</u> : Région du Sud | <u>Domaine d'intervention</u> : Agriculture | <u>Type d'activité</u> : Traitement des cultures |
| <u>Groupe cible</u> : les populations de la Commune de Lokoundjé | | |
| <u>Agence d'Exécution et de Vulgarisation</u> : Mairie de Lokoundjé / Délégation Départementale de l'Agriculture et du Développement Rural de l'Océan | | |
| <u>Organisme co-intervenant</u> : BIP, autres partenaires au développement, bénéficiaires | | |
| <p><u>Objectifs du projet, résultats attendus et impact</u> :</p> <p><u>Objectif global</u> : Booster la production agricole en mettant des produits phytosanitaires à la disposition des acteurs agricoles</p> <p><u>Objectifs spécifiques</u> :</p> <ul style="list-style-type: none"> • Distribuer des produits phytosanitaires aux acteurs agricoles <p><u>Résultats attendus et indicateurs</u> :</p> <ul style="list-style-type: none"> • 3000 acteurs agricoles disposent effectivement de produits phytosanitaires dans la Commune <p><u>Impact attendu</u> :</p> <ul style="list-style-type: none"> • Les acteurs agricoles disposent des produits de qualité pour traiter leurs cultures et ont une meilleure production | | |
| <u>Coût total estimé</u> 10 000 000 frs | <u>Financement demandé au projet</u> 10 000 000 frs | |
| <u>Durée d'exécution</u> : 01 mois | <i><u>Date souhaitée de démarrage</u> : Juin 2012</i> | |

Annexe 5: Fiche du microprojet n°5

| | | |
|--|---|---|
| | | Date : 22 Août 2011 |
| <u>Désignation du projet</u> : Appuis matériels et financiers aux groupes de producteurs agricoles | | |
| <u>Zone d'intervention</u> : Région du Sud | <u>Domaine d'intervention</u> : Agriculture | <u>Type d'activité</u> : Développement de la filière |
| <u>Groupe cible</u> : les populations de la Commune de Lokoundjé | | |
| <u>Agence d'Exécution et de Vulgarisation</u> : Mairie de Lokoundjé / Délégation Départementale de l'Agriculture et du Développement Rural de l'Océan | | |
| <u>Organisme co-intervenant</u> : BIP, autres partenaires au développement, bénéficiaires | | |
| <p><u>Objectifs du projet, résultats attendus et impact</u> :</p> <p><u>Objectif global</u> : Booster la production agricole en apportant des appuis techniques, matériels et financiers aux groupes de producteurs agricoles</p> <p><u>Objectifs spécifiques</u> :</p> <ul style="list-style-type: none"> • Organiser les acteurs agricoles en groupes de producteurs • Distribuer des outils agricoles et des aides financières aux organisations des agriculteurs <p><u>Résultats attendus et indicateurs</u> :</p> <ul style="list-style-type: none"> • 35 GICs ont effectivement reçu des appuis matériels et financiers <p><u>Impact attendu</u> :</p> <ul style="list-style-type: none"> • Les groupes de producteurs agricoles travaillent plus facilement et leur production a considérablement augmenté de 15 % | | |
| <u>Coût total estimé</u> 20 000 000 frs | <u>Financement demandé au projet</u> 20 000 000 frs | |
| <u>Durée d'exécution</u> : 01 mois | <i>Date souhaitée de démarrage : juin 2012</i> | |

Annexe 6: Fiche du microprojet n°6

| | | |
|--|---|--|
| | | Date : 22 Août 2011 |
| <u>Désignation du projet</u> : Appuis matériels et financiers aux organisations des éleveurs | | |
| <u>Zone d'intervention</u> : Région du Sud | <u>Domaine d'intervention</u> : Elevage | <u>Type d'activité</u> : fonctionnement et exploitation |
| <u>Groupe cible</u> : les populations de la Commune de Lokoundjé | | |
| <u>Agence d'Exécution et de Vulgarisation</u> : Mairie de Lokoundjé / Délégation Départementale du MINEPIA de l'Océan | | |
| <u>Organisme co-intervenant</u> : BIP, autres partenaires au développement, bénéficiaires | | |
| <p><u>Objectifs du projet, résultats attendus et impact</u> :</p> <p><u>Objectif global</u> : Améliorer les productions animales en apportant des aides matérielles et financières aux organisations des éleveurs</p> <p><u>Objectifs spécifiques</u> :</p> <ul style="list-style-type: none"> • Organiser les acteurs par filière • Distribuer des matériels et outils d'élevage ainsi que des aides financières aux organisations des éleveurs <p><u>Résultats attendus et indicateurs</u> :</p> <ul style="list-style-type: none"> • 45 organisations des éleveurs ont effectivement reçu des appuis matériels et financiers <p><u>Impact attendu</u> :</p> <ul style="list-style-type: none"> • Les organisations des éleveurs travaillent plus facilement et leur production a considérablement augmenté | | |
| <u>Coût total estimé</u> | <u>Financement demandé au projet</u> | |
| 10 000 000 frs | 10 000 000 frs | |
| <u>Durée d'exécution</u> : 01 mois | <i>Date souhaitée de démarrage : Avril 2012</i> | |

Annexe 7: Fiche du microprojet n°7

| | | |
|--|--|--|
| | | Date : 22 Août 2011 |
| <u>Désignation du projet</u> : Approvisionnement des groupes d'éleveurs en géniteurs | | |
| <u>Zone d'intervention</u> : Région du Sud | <u>Domaine d'intervention</u> : Elevage | <u>Type d'activité</u> : Production |
| <u>Groupe cible</u> : les populations de la Commune de Lokoundjé | | |
| <u>Agence d'Exécution et de Vulgarisation</u> : Mairie de Lokoundjé / Délégation Départementale du MINEPIA de l'Océan | | |
| <u>Organisme co-intervenant</u> : BIP, autres partenaires au développement, bénéficiaires | | |
| <p><u>Objectifs du projet, résultats attendus et impact</u> :</p> <p><u>Objectif global</u> : Améliorer les productions animales en mettant de nouvelles races de géniteurs à la disposition des organisations des éleveurs</p> <p><u>Objectifs spécifiques</u> :</p> <ul style="list-style-type: none"> • Distribuer de nouvelles races de géniteurs aux organisations des éleveurs <p><u>Résultats attendus et indicateurs</u> :</p> <ul style="list-style-type: none"> • 15 organisations des éleveurs ont effectivement reçu des races nouvelles de géniteurs • 25 000 alevins de 04 espèces de poissons, 15 000 porcs, 30 000 poulets et 1000 chèvres et moutons de nouvelles races ont été distribués aux 15 organisations des éleveurs <p><u>Impact attendu</u> :</p> <ul style="list-style-type: none"> • Les organisations des éleveurs ont tout le savoir faire et les moyens nécessaires pour travailler plus facilement et leur production a augmenté de 25 % | | |
| <u>Coût total estimé</u> | <u>Financement demandé au projet</u> | |
| 10 000 000 frs | 10 000 000 frs | |
| <u>Durée d'exécution</u> : 01 mois | <i>Date souhaitée de démarrage : Avril 2012</i> | |

Annexe 8 : Fiche du microprojet n°8

| | | |
|---|---|--|
| | | Date : 22 Août 2011 |
| <u>Désignation du projet</u> : Construction d'un bâtiment au centre de santé intégré créé à Behondo | | |
| <u>Zone d'intervention</u> : Région du Sud | <u>Domaine d'intervention</u> : Santé Publique | <u>Type d'activité</u> : Construction |
| <u>Groupe cible</u> : les populations de la Commune de Lokoundjé | | |
| <u>Agence d'Exécution et de Vulgarisation</u> : Mairie de Lokoundjé / Délégation Départementale de la Santé Publique de l'Océan | | |
| <u>Organisme co-intervenant</u> : BIP, autres partenaires au développement, bénéficiaires | | |
| <u>Objectifs du projet, résultats attendus et impact</u> : <u>Objectif global</u> : Améliorer la santé des populations par la construction des structures de la santé <u>Objectifs spécifiques</u> : <ul style="list-style-type: none"> • Construire un Bâtiment des services de la santé au CSI en construction à Behondo <u>Résultats attendus et indicateurs</u> : <ul style="list-style-type: none"> • 01 bâtiment est effectivement construit au CSI de Behondo, a été réceptionné et est opérationnel <u>Impact attendu</u> : <ul style="list-style-type: none"> • Les populations de Behondo et ses environs peuvent se soigner sur place | | |
| <u>Coût total estimé</u> 30 000 000 frs | <u>Financement demandé au projet</u> 30 000 000 frs | |
| <u>Durée d'exécution</u> : 05 mois | <u>Date souhaitée de démarrage</u> : <i>Mai 2012</i> | |

Annexe 9 : Fiche du microprojet n°9

| | | |
|---|---|---|
| | | Date : 22 Août 2011 |
| <u>Désignation du projet</u> : Réfection du centre de santé intégré de Dikobe | | |
| <u>Zone d'intervention</u> : Région du Sud | <u>Domaine d'intervention</u> : Santé Publique | <u>Type d'activité</u> : Réhabilitation |
| <u>Groupe cible</u> : les populations de la Commune de Lokoundjé | | |
| <u>Agence d'Exécution et de Vulgarisation</u> : Mairie de Lokoundjé / Délégation Départementale de la Santé Publique de l'Océan | | |
| <u>Organisme co-intervenant</u> : BIP, autres partenaires au développement, bénéficiaires | | |
| <p><u>Objectifs du projet, résultats attendus et impact</u> :</p> <p><u>Objectif global</u> : Améliorer la santé des populations par la réhabilitation des structures de la santé</p> <p><u>Objectifs spécifiques</u> :</p> <ul style="list-style-type: none"> • Rénover le CSI de Dikobe <p><u>Résultats attendus et indicateurs</u> :</p> <ul style="list-style-type: none"> • Les structures du CSI de Dikobe sont effectivement réfectionnées, les travaux réceptionnés et les services de nouveau opérationnels <p><u>Impact attendu</u> :</p> <ul style="list-style-type: none"> • Le CSI rénové ; • Les populations de Dikobe, Donenda et les environs reçoivent des soins de santé de qualité sur place | | |
| <u>Coût total estimé</u> | <u>Financement demandé au projet</u> | |
| 10 000 000 frs | 10 000 000 frs | |
| <u>Durée d'exécution</u> : 03 mois | <i>Date souhaitée de démarrage : Avril 2012</i> | |

Annexe 10 : Fiche du microprojet n°10

| | | |
|--|---|---|
| | | Date : 22 Août 2011 |
| <u>Désignation du projet</u> : Réfection des 03 écoles primaires publiques des villages Pama, Bella et Dehane | | |
| <u>Zone d'intervention</u> : Région du Sud | <u>Domaine d'intervention</u> Education de Base | <u>Type d'activité</u> : Réhabilitation |
| <u>Groupe cible</u> : les populations de la Commune de Lokoundjé | | |
| <u>Agence d'Exécution et de Vulgarisation</u> : Mairie de Lokoundjé / Délégation Départementale de l'Education de Base de l'océan | | |
| <u>Organisme co-intervenant</u> : BIP, autres partenaires au développement, bénéficiaires | | |
| <p><u>Objectifs du projet, résultats attendus et impact</u> :</p> <p><u>Objectif global</u> : Améliorer l'offre des services de l'Education de Base par la rénovation des structures détériorées et abimées</p> <p><u>Objectifs spécifiques</u> :</p> <ul style="list-style-type: none"> • Rénover les écoles publiques de Pama, Bella et Dehane <p><u>Résultats attendus et indicateurs</u> :</p> <ul style="list-style-type: none"> • Les structures abritant les écoles publiques de Pama, Bella et Dehane sont effectivement réfectionnées et réceptionnées <p><u>Impact attendu</u> :</p> <ul style="list-style-type: none"> • Le cadre éducatif est amélioré par la remise en service des infrastructures réfectionnées | | |
| <u>Coût total estimé</u> | <u>Financement demandé au projet</u> | |
| 15 000 000 frs | 15 000 000 frs | |
| <u>Durée d'exécution</u> : 02 mois | <i>Date souhaitée de démarrage : Avril 2012</i> | |

Annexe 11: Fiche du microprojet n°11

| | | |
|---|--|--|
| | | Date : 22 Août 2011 |
| <u>Désignation du projet</u> : Equipement en matériel didactique de six écoles primaires | | |
| <u>Zone d'intervention</u> : Région du Sud | <u>Domaine d'intervention</u> : Education de Base | <u>Type d'activité</u> : Equipement |
| <u>Groupe cible</u> : les populations de la Commune de Lokoundjé | | |
| <u>Agence d'Exécution et de Vulgarisation</u> : Mairie de Lokoundjé / Délégation Départementale de l'Education de Base de l'océan | | |
| <u>Organisme co-intervenant</u> : BIP, autres partenaires au développement, bénéficiaires | | |
| <p><u>Objectifs du projet, résultats attendus et impact</u> :</p> <p><u>Objectif global</u> : Améliorer l'offre des services de l'Education de Base par l'augmentation du paquet minimum</p> <p><u>Objectifs spécifiques</u> :</p> <ul style="list-style-type: none"> • Distribuer le matériel didactique dans six écoles primaires <p><u>Résultats attendus et indicateurs</u> :</p> <ul style="list-style-type: none"> • Six (06) écoles primaires ont effectivement reçu un supplément de matériels et fournitures scolaires <p><u>Impact attendu</u> :</p> <ul style="list-style-type: none"> • L'offre des services de l'Education de Base est améliorée par la mise à disposition des matériels et fournitures scolaires dans les écoles | | |
| <u>Coût total estimé</u> | <u>Financement demandé au projet</u> | |
| 2 500 000 frs | 2 500 000 frs | |
| <u>Durée d'exécution</u> : 01 mois | <i>Date souhaitée de démarrage : Avril 2012</i> | |

Annexe 12 : Fiche du microprojet n°12

| | | |
|--|--|---|
| | | Date : 22 Août 2011 |
| <p><u>Désignation du projet</u> : Construction de 02 salles de classe pour les écoles maternelles de Fifinda I et Elogbatindi</p> | | |
| <p><u>Zone d'intervention</u> : Région du Sud</p> | <p><u>Domaine d'intervention</u> : Education de Base</p> | <p><u>Type d'activité</u> : Construction</p> |
| <p><u>Groupe cible</u> : les populations de la Commune de Lokoundjé</p> | | |
| <p><u>Agence d'Exécution et de Vulgarisation</u> : Mairie de Lokoundjé / Délégation Départementale de l'Education de Base de l'océan</p> | | |
| <p><u>Organisme co-intervenant</u> : BIP, autres partenaires au développement, bénéficiaires</p> | | |
| <p><u>Objectifs du projet, résultats attendus et impact</u> :</p> <p><u>Objectif global</u> : Améliorer l'offre des services de l'Education de Base par l'augmentation du nombre de salles de classe</p> <p><u>Objectifs spécifiques</u> :</p> <ul style="list-style-type: none"> • Doter les écoles maternelles de Fifinda I et Elogbatindi de deux salles de classe chacune <p><u>Résultats attendus et indicateurs</u> :</p> <ul style="list-style-type: none"> • 02 bâtiments de 02 salles de classe chacun sont effectivement construits, réceptionnés et mis en service <p><u>Impact attendu</u> :</p> <ul style="list-style-type: none"> • L'offre des services de l'Education de Base est améliorée par la mise en service des nouvelles salles de classe | | |
| <p><u>Coût total estimé</u></p> <p>32 000 000 frs</p> | <p><u>Financement demandé au projet</u></p> <p>32 000 000 frs</p> | |
| <p><u>Durée d'exécution</u> : 03 mois</p> | <p><i><u>Date souhaitée de démarrage</u> : Juin 2012</i></p> | |

Annexe 13 : Fiche du microprojet n°13

| | | |
|---|---|---|
| | | Date : 22 Août 2011 |
| <p><u>Désignation du projet</u> : Achèvement de la construction d'une (01) salle de classe à l'école maternelle de Fifinda I</p> | | |
| <p><u>Zone d'intervention</u> : Région du Sud</p> | <p><u>Domaine d'intervention</u> : Education de Base</p> | <p><u>Type d'activité</u> : Construction</p> |
| <p><u>Groupe cible</u> : les populations de la Commune de Lokoundjé</p> | | |
| <p><u>Agence d'Exécution et de Vulgarisation</u> : Mairie de Lokoundjé / Délégation Départementale de l'Education de Base de l'océan</p> | | |
| <p><u>Organisme co-intervenant</u> : BIP, autres partenaires au développement, bénéficiaires</p> | | |
| <p><u>Objectifs du projet, résultats attendus et impact</u> :</p> <p><u>Objectif global</u> : Améliorer l'offre des services de l'Education de Base par l'augmentation du nombre de salles de classe</p> <p><u>Objectifs spécifiques</u> :</p> <ul style="list-style-type: none"> • Achever les travaux de construction (en souffrance) d'une salle de classe à l'école maternelle de Fifinda I <p><u>Résultats attendus et indicateurs</u> :</p> <ul style="list-style-type: none"> • 01 salle de classe est achevée, réceptionnée et mise en service à l'école maternelle de Fifinda I <p><u>Impact attendu</u> :</p> <ul style="list-style-type: none"> • L'offre des services de l'Education de Base est améliorée par la mise en service des nouvelles salles de classe | | |
| <p><u>Coût total estimé</u></p> <p>5 000 000 frs</p> | <p><u>Financement demandé au projet</u></p> <p>5 000 000 frs</p> | |
| <p><u>Durée d'exécution</u> : 02 mois</p> | <p><i><u>Date souhaitée de démarrage</u> : Octobre 2012</i></p> | |

Annexe 14 : Fiche du microprojet n°14

| | | |
|---|--|--|
| | | Date : 22 Août 2011 |
| <u>Désignation du projet</u> : Construction d'un (01) bâtiment de deux (02) salles de classe pour l'école primaire | | |
| <u>Zone d'intervention</u> : Région du Sud | <u>Domaine d'intervention</u> : Education de Base | <u>Type d'activité</u> : Construction |
| <u>Groupe cible</u> : les populations de la Commune de Lokoundjé | | |
| <u>Agence d'Exécution et de Vulgarisation</u> : Mairie de Lokoundjé / Délégation Départementale de l'Education de Base de l'océan | | |
| <u>Organisme co-intervenant</u> : BIP, autres partenaires au développement, bénéficiaires | | |
| <p><u>Objectifs du projet, résultats attendus et impact</u> :</p> <p><u>Objectif global</u> : Améliorer l'offre des services de l'Education de Base par l'augmentation du nombre des salles de classe</p> <p><u>Objectifs spécifiques</u> :</p> <ul style="list-style-type: none"> • Doter une école primaire de deux (2) salles de classe <p><u>Résultats attendus et indicateurs</u> :</p> <ul style="list-style-type: none"> • 01bâtiment de 02 salles de classe est effectivement construit, réceptionné et mis en service <p><u>Impact attendu</u> :</p> <ul style="list-style-type: none"> • L'offre des services de l'Education de Base est améliorée par la mise en service des nouvelles salles de classe | | |
| <u>Coût total estimé</u> | <u>Financement demandé au projet</u> | |
| 16 000 000 frs | 16 000 000 frs | |
| <u>Durée d'exécution</u> : 03 mois | <i>Date souhaitée de démarrage : Juin 2012</i> | |

Annexe 15 : Fiche du microprojet n°15

| | | |
|--|--|--|
| | | Date : 22 Août 2011 |
| <u>Désignation du projet</u> : Incitation à la création de 05 écoles maternelles | | |
| <u>Zone d'intervention</u> : Région du Sud | <u>Domaine d'intervention</u> : Education de Base | <u>Type d'activité</u> : Création |
| <u>Groupe cible</u> : les populations de la Commune de Lokoundjé | | |
| <u>Agence d'Exécution et de Vulgarisation</u> : Mairie de Lokoundjé / Délégation Départementale de l'Education de Base de l'océan | | |
| <u>Organisme co-intervenant</u> : BIP, autres partenaires au développement, bénéficiaires | | |
| <u>Objectifs du projet, résultats attendus et impact</u> : <u>Objectif global</u> : Améliorer l'offre des services de l'Education de Base par l'augmentation du nombre des écoles maternelles <u>Objectifs spécifiques</u> : <ul style="list-style-type: none"> • Doter la Commune de 05 écoles maternelles supplémentaires <u>Résultats attendus et indicateurs</u> : <ul style="list-style-type: none"> • 05 sites identifiés et sécurisés ; • 05 arrêtés de création des écoles maternelles <u>Impact attendu</u> : <ul style="list-style-type: none"> • L'offre des services de l'Education de Base est améliorée par la création de nouvelles écoles maternelles | | |
| <u>Coût total estimé</u> 1 000 000 frs | <u>Financement demandé au projet</u> 1 000 000 frs | |
| <u>Durée d'exécution</u> : 08 mois | <u>Date souhaitée de démarrage</u> : Avril 2012 | |

Annexe 16 : Fiche du microprojet n°16

| | | |
|---|--|---|
| | | Date : 22 Août 2011 |
| <p><u>Désignation du projet</u> : Achèvement de la construction d'un (01) bâtiment de deux (02) salles de classe pour l'école primaire</p> | | |
| <p><u>Zone d'intervention</u> : Région du Sud</p> | <p><u>Domaine d'intervention</u> Education de Base</p> | <p><u>Type d'activité</u> : Construction</p> |
| <p><u>Groupe cible</u> : les populations de la Commune de Lokoundjé</p> | | |
| <p><u>Agence d'Exécution et de Vulgarisation</u> : Mairie de Lokoundjé / Délégation Départementale de l'Education de Base de l'océan</p> | | |
| <p><u>Organisme co-intervenant</u> : BIP, autres partenaires au développement, bénéficiaires</p> | | |
| <p><u>Objectifs du projet, résultats attendus et impact</u> :</p> <p><u>Objectif global</u> : Améliorer l'offre des services de l'Education de Base par l'augmentation du nombre des salles de classe</p> <p><u>Objectifs spécifiques</u> :</p> <ul style="list-style-type: none"> • Achever les travaux de construction (en souffrance) de deux (2) salles de classe pour l'école primaire <p><u>Résultats attendus et indicateurs</u> :</p> <ul style="list-style-type: none"> • Les travaux de construction d'un (01) bâtiment de 02 salles de classe sont effectivement achevés, réceptionnés et les salles mises en service <p><u>Impact attendu</u> :</p> <ul style="list-style-type: none"> • L'offre des services de l'Education de Base est améliorée par la mise en service des nouvelles salles de classe | | |
| <p><u>Coût total estimé</u></p> <p>10 000 000 frs</p> | <p><u>Financement demandé au projet</u></p> <p>10 000 000 frs</p> | |
| <p><u>Durée d'exécution</u> : 03 mois</p> | <p><i>Date souhaitée de démarrage : Octobre 2012</i></p> | |

Annexe 17 : Fiche du microprojet n°17

| | | |
|--|--|---|
| | | Date : 22 Août 2011 |
| <u>Désignation du projet</u> : Elaboration d'un plan d'urbanisation de la Commune | | |
| <u>Zone d'intervention</u> : Région du Sud | <u>Domaine d'intervention</u> : Développement Urbain et Habitat | <u>Type d'activité</u> : Conception et mise en œuvre |
| <u>Groupe cible</u> : les populations de la Commune de Lokoundjé | | |
| <u>Agence d'Exécution et de Vulgarisation</u> : Mairie de Lokoundjé / Délégation Départementale du Développement Urbain et de l'Habitat de l'océan | | |
| <u>Organisme co-intervenant</u> : BIP, autres partenaires au développement, bénéficiaires | | |
| <p><u>Objectifs du projet, résultats attendus et impact</u> :</p> <p><u>Objectif global</u> : Doter la Commune d'un plan d'urbanisation</p> <p><u>Objectifs spécifiques</u> :</p> <ul style="list-style-type: none"> • Concevoir et mettre en œuvre un plan d'urbanisation afin de bien canaliser l'occupation de l'espace urbain <p><u>Résultats attendus et indicateurs</u> :</p> <ul style="list-style-type: none"> • La Commune dispose effectivement d'un (01) plan d'urbanisation permettant une occupation ordonnée des espaces urbains <p><u>Impact attendu</u> :</p> <ul style="list-style-type: none"> • Accélération du processus de mise en place des structures urbaines de la Commune | | |
| <u>Coût total estimé</u> | <u>Financement demandé au projet</u> | |
| 5 000 000 frs | 5 000 000 frs | |
| <u>Durée d'exécution</u> : 04 mois | <i>Date souhaitée de démarrage</i> : Avril 2012 | |

Annexe 18 : Fiche du microprojet n°18

| | | |
|---|--|---|
| | | Date : 22 Août 2011 |
| <u>Désignation du projet</u> : Elaboration d'un plan de lotissement | | |
| <u>Zone d'intervention</u> : Région du Sud | <u>Domaine d'intervention</u> : Développement Urbain et Habitat | <u>Type d'activité</u> : Conception et mise en œuvre |
| <u>Groupe cible</u> : les populations de la Commune de Lokoundjé | | |
| <u>Agence d'Exécution et de Vulgarisation</u> : Mairie de Lokoundjé / Délégation Départementale du Développement Urbain et de l'Habitat de l'océan | | |
| <u>Organisme co-intervenant</u> : BIP, autres partenaires au développement, bénéficiaires | | |
| <p><u>Objectifs du projet, résultats attendus et impact</u> :</p> <p><u>Objectif global</u> : Doter la Commune d'un plan de lotissement</p> <p><u>Objectifs spécifiques</u> :</p> <ul style="list-style-type: none"> • Concevoir et mettre en œuvre un plan de lotissement afin d'attirer les populations à acquérir des lots et à s'installer <p><u>Résultats attendus et indicateurs</u> :</p> <ul style="list-style-type: none"> • La Commune dispose effectivement d'un (01) plan de lotissement ; • De nombreuses personnes acquièrent des lots et viennent s'y installer progressivement <p><u>Impact attendu</u> :</p> <ul style="list-style-type: none"> • Accélération du processus de mise en place des structures urbaines de la Commune • La ville prend véritablement corps | | |
| <u>Coût total estimé</u> | <u>Financement demandé au projet</u> | |
| 10 000 000 frs | 15 000 000 frs | |
| <u>Durée d'exécution</u> : 03 mois | <i>Date souhaitée de démarrage : Avril 2012</i> | |

Annexe 19 : Fiche du microprojet n°19

| | | |
|--|---|---|
| | | Date : 22 Août 2011 |
| <p><u>Désignation du projet</u> : Equipement en matériel didactique des six (06) établissements d'enseignement secondaire de la Commune</p> | | |
| <p><u>Zone d'intervention</u> : Région du Sud</p> | <p><u>Domaine d'intervention</u> : Enseignements Secondaires</p> | <p><u>Type d'activité</u> : Equipement</p> |
| <p><u>Groupe cible</u> : les populations de la Commune de Lokoundjé</p> | | |
| <p><u>Agence d'Exécution et de Vulgarisation</u> : Mairie de Lokoundjé / Délégation Départementale des Enseignements Secondaires</p> | | |
| <p><u>Organisme co-intervenant</u> : BIP, autres partenaires au développement, bénéficiaires</p> | | |
| <p><u>Objectifs du projet, résultats attendus et impact</u> :</p> <p><u>Objectif global</u> : Améliorer l'offre des services des Enseignements Secondaires par la mise à disposition des matériels et fournitures scolaires dans les établissements</p> <p><u>Objectifs spécifiques</u> :</p> <ul style="list-style-type: none"> • Distribuer le matériel didactique dans les six établissements d'enseignement Secondaire de la Commune <p><u>Résultats attendus et indicateurs</u> :</p> <ul style="list-style-type: none"> • Six (06) établissements ont effectivement reçu un supplément de matériels et fournitures scolaires <p><u>Impact attendu</u> :</p> <ul style="list-style-type: none"> • L'offre des services des Enseignements Secondaires est améliorée par la disponibilité des matériels et fournitures scolaires dans les établissements | | |
| <p><u>Coût total estimé</u></p> <p>2 000 000 frs</p> | <p><u>Financement demandé au projet</u></p> <p>2 000 000 frs</p> | |
| <p><u>Durée d'exécution</u> : 01 mois</p> | <p><i>Date souhaitée de démarrage : Avril 2012</i></p> | |

Annexe 20 : Fiche du microprojet n°20

| | | |
|--|---|---|
| | | Date : 22 Août 2011 |
| <p><u>Désignation du projet</u> : Equipement en matériel informatique des six (06) établissements d'enseignement secondaire de la Commune</p> | | |
| <p><u>Zone d'intervention</u> : Région du Sud</p> | <p><u>Domaine d'intervention</u> : Enseignements Secondaires</p> | <p><u>Type d'activité</u> : Equipement</p> |
| <p><u>Groupe cible</u> : les populations de la Commune de Lokoundjé</p> | | |
| <p><u>Agence d'Exécution et de Vulgarisation</u> : Mairie de Lokoundjé / Délégation Départementale des Enseignements Secondaires</p> | | |
| <p><u>Organisme co-intervenant</u> : BIP, autres partenaires au développement, bénéficiaires</p> | | |
| <p><u>Objectifs du projet, résultats attendus et impact</u> :</p> <p><u>Objectif global</u> : Améliorer l'offre des services des Enseignements Secondaires par la distribution du matériel informatique dans chaque établissement</p> <p><u>Objectifs spécifiques</u> :</p> <ul style="list-style-type: none"> • Offrir des micro-ordinateurs dans chaque établissement <p><u>Résultats attendus et indicateurs</u> :</p> <ul style="list-style-type: none"> • 12 micro-ordinateurs ont été distribués entre les 06 établissements • Chaque établissement a effectivement reçu 02 micro-ordinateurs <p><u>Impact attendu</u> :</p> <ul style="list-style-type: none"> • L'offre des services des Enseignements Secondaires est améliorée par la disponibilité des micro-ordinateurs dans les établissements et les élèves s'imprègnent des NTIC | | |
| <p><u>Coût total estimé</u></p> <p>2 400 000 frs</p> | <p><u>Financement demandé au projet</u></p> <p>2 400 000 frs</p> | |
| <p><u>Durée d'exécution</u> : 01 mois</p> | <p><i>Date souhaitée de démarrage : Octobre 2012</i></p> | |

Annexe 21 : Fiche du microprojet n°21

| | | |
|---|--|--|
| | | Date : 22 Août 2011 |
| <u>Désignation du projet</u> : Incitation à la création de 02 CETIC | | |
| <u>Zone d'intervention</u> : Région du Sud | <u>Domaine d'intervention</u> : Enseignements secondaires | <u>Type d'activité</u> : Création |
| <u>Groupe cible</u> : les populations de la Commune de Lokoundjé | | |
| <u>Agence d'Exécution et de Vulgarisation</u> : Mairie de Lokoundjé / Délégation Départementale des enseignements secondaires de l'océan | | |
| <u>Organisme co-intervenant</u> : BIP, autres partenaires au développement, bénéficiaires | | |
| <p><u>Objectifs du projet, résultats attendus et impact</u> :</p> <p><u>Objectif global</u> : Améliorer l'offre des services des enseignements secondaires par l'augmentation du nombre des établissements</p> <p><u>Objectifs spécifiques</u> :</p> <ul style="list-style-type: none"> • Doter la Commune de 02 CETIC supplémentaires <p><u>Résultats attendus et indicateurs</u> :</p> <ul style="list-style-type: none"> • 02 sites identifiés et sécurisés ; • 02 arrêtés de création des CETIC <p><u>Impact attendu</u> :</p> <ul style="list-style-type: none"> • L'offre des services des enseignements secondaires est améliorée par la création de nouveaux CETIC | | |
| <u>Coût total estimé</u> | <u>Financement demandé au projet</u> | |
| 400 000 frs | 400 000 frs | |
| <u>Durée d'exécution</u> : 03 mois | <i>Date souhaitée de démarrage : Octobre 2012</i> | |

Annexe 22 : Fiche du microprojet n°22

| | | |
|--|--|---|
| | | Date : 22 Août 2011 |
| <u>Désignation du projet</u> : Incitation à la couverture totale des réseaux de téléphonie mobile | | |
| <u>Zone d'intervention</u> : Région du Sud | <u>Domaine d'intervention</u> : Postes et Télécommunications | <u>Type d'activité</u> : Extension |
| <u>Groupe cible</u> : les populations de la Commune de Lokoundjé | | |
| <u>Agence d'Exécution et de Vulgarisation</u> : Mairie de Lokoundjé / Délégation Départementale des Postes et Télécommunications de l'océan | | |
| <u>Organisme co-intervenant</u> : BIP, autres partenaires au développement, bénéficiaires | | |
| <p><u>Objectifs du projet, résultats attendus et impact</u> :</p> <p><u>Objectif global</u> : Amener les sectoriels et les opérateurs du secteur des télécommunications à étendre la couverture de la Commune en réseaux de la téléphonie mobile</p> <p><u>Objectifs spécifiques</u> :</p> <ul style="list-style-type: none"> • Etendre les réseaux Camtel, Orange et MTN afin de couvrir totalement toutes les localités de la Commune <p><u>Résultats attendus et indicateurs</u> :</p> <ul style="list-style-type: none"> • Les 03 opérateurs de la téléphonie (Camtel, Orange et MTN) ont effectivement procédé à l'extension de leurs réseaux • Le signal d'au moins 01 des 03 opérateurs de la téléphonie est disponible dans chaque village <p><u>Impact attendu</u> :</p> <ul style="list-style-type: none"> • Les populations de Lokoundjé communiquent facilement par du téléphone et pas par internet • Les informations circulent normalement et à temps. | | |
| <u>Coût total estimé</u> 300 000 frs | <u>Financement demandé au projet</u> 300 000 frs | |
| <u>Durée d'exécution</u> : 03 mois | <i><u>Date souhaitée de démarrage</u> : Octobre 2012</i> | |

Annexe 23 : Fiche du microprojet n°23

| | | |
|--|---|--|
| | | Date : 22 Août 2011 |
| <u>Désignation du projet</u> : Construction d'un complexe commercial urbain à Ebéa | | |
| <u>Zone d'intervention</u> : Région du Sud | <u>Domaine d'intervention</u> : Commerce | <u>Type d'activité</u> : Construction |
| <u>Groupe cible</u> : les populations de la Commune de Lokoundjé | | |
| <u>Agence d'Exécution et de Vulgarisation</u> : Mairie de Lokoundjé / Délégation Départementale du Commerce | | |
| <u>Organisme co-intervenant</u> : PNDP, BIP, bénéficiaires | | |
| <p><u>Objectifs du projet, résultats attendus et impact</u> :</p> <p><u>Objectif global</u> : Faciliter l'écoulement, l'approvisionnement et la conservation des produits</p> <p><u>Objectifs spécifiques</u> :</p> <ul style="list-style-type: none"> • Doter la commune d'un complexe commercial urbain <p><u>Résultats attendus et indicateurs</u> :</p> <ul style="list-style-type: none"> • Les structures du complexe commercial urbain sont effectivement construites, réceptionnées et le marché est opérationnel <p><u>Impact attendu</u> :</p> <ul style="list-style-type: none"> • Les populations de l'espace urbain communal et ses environs s'approvisionnent, écoulent et conservent facilement les produits | | |
| <u>Coût total estimé</u> | <u>Financement demandé au projet</u> | |
| 90 000 000 frs | 90 000 000 frs | |
| <u>Durée d'exécution</u> : 06 mois | <i>Date souhaitée de démarrage : Février 2012</i> | |

Annexe 24: Fiche du microprojet n°24

| | | |
|---|--|---|
| | | Date : 22 Août 2011 |
| <u>Désignation du projet</u> : Réalisation des composantes du PDPP | | |
| <u>Zone d'intervention</u> : Région du Sud | <u>Domaine d'intervention</u> : Affaires Sociales | <u>Type d'activité</u> : Encadrement |
| <u>Groupe cible</u> : Les populations Pygmées de la Commune de Lokoundjé | | |
| <u>Agence d'Exécution et de Vulgarisation</u> : Mairie de Lokoundjé / Délégation Départementale des Affaires Sociales de l'Océan | | |
| <u>Organisme co-intervenant</u> : PNDP | | |
| <p><u>Objectifs du projet, résultats attendus et impact</u> :</p> <p><u>Objectif global</u> : Améliorer les conditions de vie des populations Pygmées de la Commune de Lokoundjé</p> <p><u>Objectifs spécifiques</u> :</p> <ul style="list-style-type: none"> • Faciliter l'accès des Pygmées à la citoyenneté par l'établissement des actes de naissance et la création des chefferies Pygmées ; • Faciliter l'accès à l'éducation par la distribution des fournitures scolaires, l'octroi des bourses d'études, la formation des enseignants à la méthode ORA, la sensibilisation des parents et des enfants sur la nécessité d'envoyer les enfants à l'école ; • Faciliter l'insertion socio professionnel des jeunes Pygmées par leur formation dans les petits métiers et leur installation ; • Améliorer la production agricole par la distribution de l'outillage agricole et des semences ; • Améliorer l'état de santé des Pygmées par la stratégie avancée. <p><u>Résultats attendus et indicateurs</u> :</p> <ul style="list-style-type: none"> • 386 actes de naissance établis et distribués ; • 03 chefferies créées, les chefs installés et opérationnels ; • 400 élèves Pygmées supplémentaires inscrits à l'école ; • 15 enseignants formés sur la méthode ORA • 23 bourses d'études octroyées à 23 jeunes Pygmées ; • Des semences et outillages agricoles distribués à 115 acteurs agricoles et 15 hectares supplémentaires de parcelles cultivées ; • 05 descentes pour administrer des soins de santé effectuées et plus de 400 cas traités et suivis <p><u>Impact attendu</u> :</p> <ul style="list-style-type: none"> • Le cadre de vie des Populations Pygmées est amélioré à travers une meilleure prise en compte de leurs intérêts, l'augmentation : de la production agricole de plus de 12 %, du taux de réussite aux examens de 25 %, du nombre de dépistages volontaires du VIH/sida, la diminution de plus de 40 % du taux de mortalité infantile chez les Pygmées | | |
| <u>Coût total estimé</u> | <u>Financement demandé au projet</u> | |
| 10 852 000 frs | 10 852 000 frs | |
| <u>Durée d'exécution</u> : 09 mois | <i>Date souhaitée de démarrage</i> : Avril 2012 | |

Annexe 25: Fiche du microprojet n°25

| | | |
|--|--|---|
| | | Date : 22 Août 2011 |
| <u>Désignation du projet</u> : Réalisation des composantes des autres populations vulnérables de la Commune | | |
| <u>Zone d'intervention</u> : Région du Sud | <u>Domaine d'intervention</u> : Affaires Sociales | <u>Type d'activité</u> : Encadrement |
| <u>Groupe cible</u> : Les populations Pygmées de la Commune de Lokoundjé | | |
| <u>Agence d'Exécution et de Vulgarisation</u> : Mairie de Lokoundjé / Délégation Départementale des Affaires Sociales de l'Océan | | |
| <u>Organisme co-intervenant</u> : PNDP | | |
| <p><u>Objectifs du projet, résultats attendus et impact</u> :</p> <p><u>Objectif global</u> : Améliorer les conditions de vie des autres populations vulnérables de la Commune de Lokoundjé</p> <p><u>Objectifs spécifiques</u> :</p> <ul style="list-style-type: none"> • Recenser les personnes du troisième âge, les aveugles et mal voyants, les orphelins ainsi que les handicapés ; • Elaborer et mettre en œuvre un programme de prise en charge des autres personnes vulnérables • Démarrer la stratégie avancée ; • Créer un centre social <p><u>Résultats attendus et indicateurs</u> :</p> <ul style="list-style-type: none"> • 88 vieillards, 45 aveugles, 105 orphelins et 75 handicapés identifiés ; • 04 fichiers élaborés ; • Plus de 20 vieillards nourris et soignés ; • 25 paires de lunettes achetées et distribuées • 01 site identifié et sécurisé <p><u>Impact attendu</u> :</p> <ul style="list-style-type: none"> • Le cadre de vie de certaines personnes vulnérable est amélioré à travers une meilleure prise en compte de leurs besoins et problèmes | | |
| <u>Coût total estimé</u> | <u>Financement demandé au projet</u> | |
| 4 150 000 frs | 4 150 000 frs | |
| <u>Durée d'exécution</u> : 09 mois | <i>Date souhaitée de démarrage : Avril 2012</i> | |

EQUIPE DE REDACTION DU PCD :

**MBARGA ALEGA Célestin :
RAPID,**

OYIE ESSOMBA Jacques Parfait

ELA BIYA Christian Rodrigue

NKOABVOUMA Martin

NDI OWONA Francis

Ingénieur Agronome, Directeur de

Expert en developpement, Consultant

Ingénieur Agronome, Consultant

Agro-environmentaliste, Consultant

Spécialiste des Pygmées